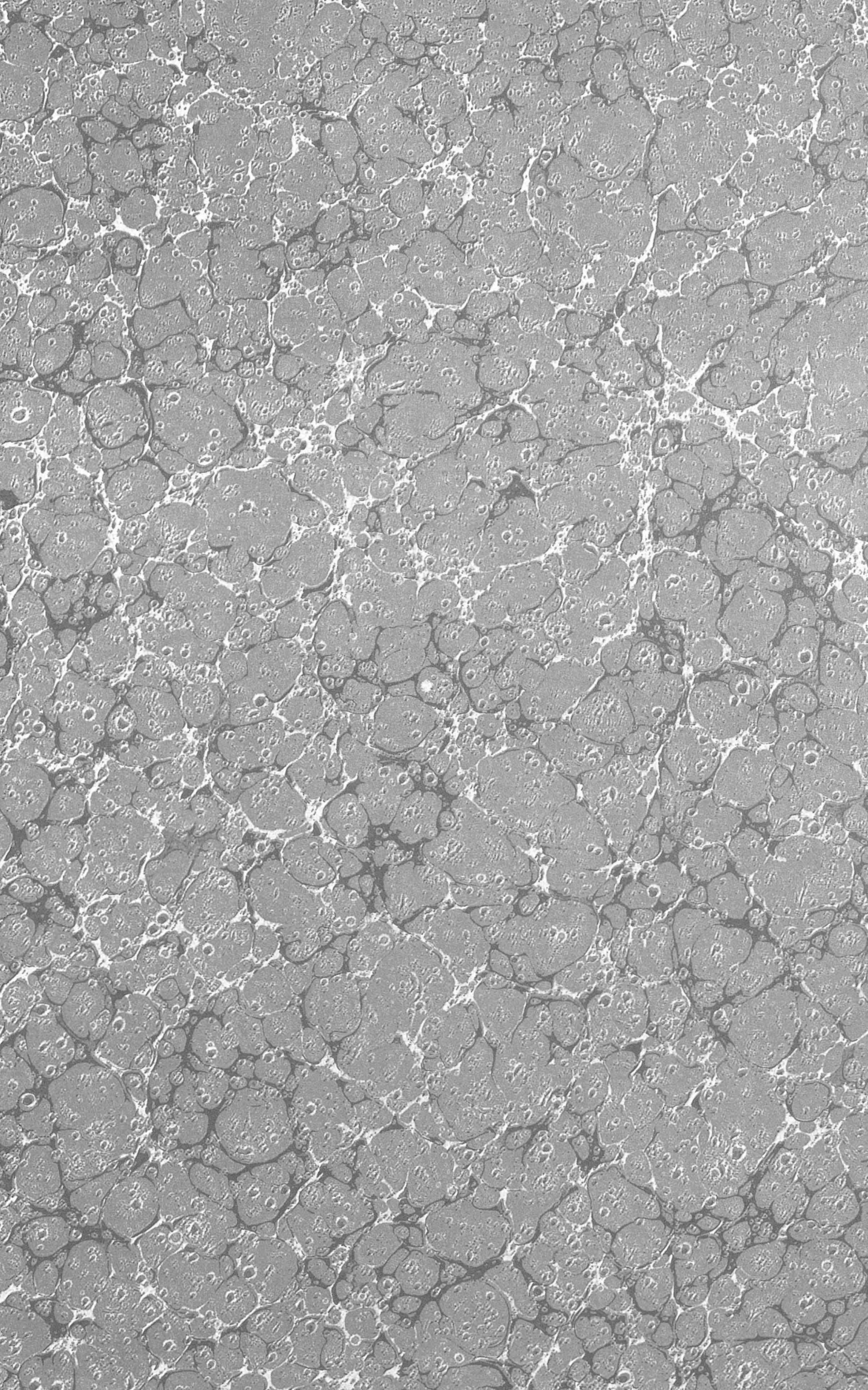

КТ 50
С 19 29
345
Р.
15.
11/12

УКАЗЫ

ГОСУДАРЯ ИМПЕРАТОРА

ПАВЛА ПЕРВАГО,

САМОДЕРЖЦА ВСЕРОССІЙСКАГО.

МОСКВА,
ВЪ Сенатской Типографіи.
1799 года.

Указъ НАШЕМУ Сенату.

Препровождая къ исполненію Уставъ Столичнаго города Москвы и принадлежащіе къ оному статы НАМИ конфирмованные, повелѣваемъ: *Первое*, слѣдующіе по силѣ сего Устава къ упраздненію Надворный Судъ и Городовый Магистратъ до окончанія поступившихъ въ оные дѣлъ оставить на прежнемъ основаніи, переименовавъ оные Временными для рѣшенія старыхъ дѣлъ Департаментами; Градскую же Думу упразднить по доставленіи Камеральному Городскаго Правленія Департаменту всѣхъ принадлежащихъ оному свѣденій. *Второе*, Приказъ Общественнаго Призрѣнія со всѣми находящимися при ономъ чинами, завѣденіями и суммами отдать въ распоряженіе и зависимость Городскаго Правленія съ тѣмъ, чтобъ и впредь всѣ принадлежащія Московскому Приказу Общественнаго Призрѣнія суммы отсылались въ Камеральный Городскаго Правленія Департаментъ для употребленія ихъ на такіеже человѣколюбивые предмѣты, на кои оныя и въ Приказѣ назначались.

На подлинномъ подписано собственною ЕГО ИМПЕРАТОРСКАГО ВЕЛИЧЕСТВА рукою тако:

ПАВЕЛЪ.

Генваря 17 дня
1799 года.
Въ С. Петербургѣ.

МОСКОВСКАГО ЮРИДИЧЕСКАГО ОБЩЕСТВА БИБЛІОТЕКА

УСТАВЪ

Столичнаго города Москвы.

УСТАВЪ

Столичнаго Города Москвы.

На подлинномъ написано собственною ЕГО ИМПЕРАТОРСКАГО ВЕЛИЧЕСТВА рукою тако:

Быть по сему.

Генваря 17 дня
1799 го года.
Въ Санктпетербургѣ.

ГЛАВА I.

О Департаментѣ Коммиссіи о снабженіи Столичнаго города Москвы припасами, расположеніемъ квартиръ и прочихъ частей до Полиціи относящихся.

§ 1.

Главное Городовое Начальство состоитъ въ Департаментѣ Коммиссіи о снабженіи Столичнаго города Москвы припасами, которой и долженствуетъ быть подъ вѣдомствомъ Коммиссіи о снабженіи припасами Санктпетербурга.

§ 2.

Президентъ Департамента Коммиссіи есть Московскій первый Военный Губернаторъ.

§ 3.

Члены департамента Коммиссіи суть; Московскій второй Военный Губернаторъ, старшій Оберъ-Прокуроръ Сената, Гражданскій Губернаторъ и управляющій Коммиссіею Московскаго Провіантскаго Депо.

§ 4.

Департаментъ Коммиссіи имѣетъ для производства дѣлъ Правителя Канцеляріи и трехъ Експедиторовъ съ потребнымъ числомъ канцелярскихъ служителей съ жалованьемъ отъ Камеральнаго Департамента изъ городскихъ доходовъ.

§ 5.

Департаментъ Коммиссіи не есть какое либо судопроизводственное мѣсто, но имѣетъ предмѣтомъ своихъ упражненій все то, что только ко благоустройству города и благосостоянію жителей его относиться можетъ.

§ 6.

Департаментъ Коммиссіи со всѣми Присудственными мѣстами сносится сообщеніями, а въ Сенатъ и Коммиссію подаетъ рапорты; въ подчиненныяжъ себѣ мѣста посылаетъ предписанія.

§ 7.

Департаменту Коммиссіи подчинено Городское Правленіе или Ратгаузъ.

§ 8.

Департаментъ Коммиссіи имѣетъ свѣденіи о всѣхъ городскихъ доходахъ и расходахъ и каждую треть получаетъ объ нихъ отъ Ратгауза вѣдомости.

§ 9.

Департаментъ Коммиссіи имѣетъ вѣрныя свѣденіи о числѣ домовъ, садовъ, земель, рыбныхъ ловель и протчаго; такъ же и жителей въ городѣ, и смотритъ, дабы жители городскіе распоряженіями Городскаго Правленія въ повинностяхъ своихъ уравнены были.

§ 10.

Департаментъ Коммиссіи печется о благосостояніи городской торговли и всѣхъ городскихъ надобностяхъ, и буде усмотритъ что либо полезнымъ или вреднымъ, въ такомъ случаѣ предписываетъ Ратгаузу оное разсмотрѣть и представить съ своимъ мнѣніемъ. Получа же оное соображаетъ съ истинною пользою, и сдѣлавъ рѣшительное положеніе, представляетъ на благоразсмотрѣніе Коммиссіи.

§ 11.

Департаментъ Коммиссіи получаетъ каждую треть отъ всѣхъ мѣстъ ему подчиненныхъ о служащихъ въ оныхъ формулярные списки, которые разсматриваетъ, и о награжденіи отличившихся искуствомъ и усердіемъ къ службѣ представляетъ Коммиссіи.

§ 12.

Департаментъ Коммиссіи къ опредѣленію на всѣ по штатамъ ваканціи людей достойныхъ, такъ какъ и объ отрѣшеніи нерадивыхъ отъ должностей и изключеніи изъ службы, представляетъ Коммиссіи.

§ 13.

Департаментъ Коммиссіи можетъ требовать въ нужныхъ случаяхъ отъ Губернскихъ Правленій, и оныя обязаны доставлять ему свѣденіи объ урожаѣ хлѣба, о состоящихъ въ Губерніяхъ ежемѣсячно сѣѣстнымъ, фуражнымъ и протчимъ припасамъ цѣнахъ, и о отправляемыхъ водянымъ и сухимъ путями разныхъ изъ Гурерній припасахъ, прогонѣ скота и протчихъ

въ Столицу идущихъ товарахъ, съ показанїемъ количества оныхъ, кому принадлежатъ, и на продажу ли, или для чьего либо домоваго расхода отправлены.

§ 14.

Департаментъ Коммиссїи получаетъ отъ всѣхъ Начальствующихъ при пристаняхъ свѣденїи о пропускѣ, нагрузкѣ и отвалѣ отъ пристаней идущихъ въ Москву судовъ съ показанїемъ ихъ груза и чьихъ хозяевъ.

§ 15.

Департаментъ Коммиссїи смотритъ, чтобъ не было въ городѣ дороговизны въ жизненныхъ припасахъ, и къ отвращенїю оной на всякое время беретъ надежныя мѣры.

§ 16.

Департаментъ Коммиссїи имѣетъ въ вѣдомствѣ своемъ городовые запасные магазейны, а для управленїя оными особую Контору.

§ 17.

Департаментъ Коммиссїи получаетъ отъ Ратгауза еженедѣльныя о торговыхъ въ городѣ цѣнахъ и привозѣ припасовъ свѣденїи.

§ 18.

Департаментъ Коммиссїи смотритъ, чтобъ не было въ городѣ перекуповъ и другихъ злоупотребленїй.

§ 19.

Департаментъ Коммиссїи наблюдаетъ, чтобъ находящїеся въ городѣ войски имѣли нужное для помѣщенїя оныхъ количество казармъ и квартиръ, со всѣми принадлежащими къ онымъ потребностями, и чтобъ были въ городѣ квартирные домы; для чего и имѣетъ въ вѣдомствѣ своемъ особую Контору городскихъ строенїй.

§ 20.

Департаментъ Коммиссїи наблюдаетъ, чтобъ въ Ратгаузѣ дѣла имѣли успѣшное производство; и для того къ разсмотрѣнїю своему получаетъ еженедѣльныя о засѣданїяхъ Ратгауза меморїи.

ГЛАВА II.

О Городскомъ Правленіи вообще.

§ 1.

Городское Правленіе или Ратгаузъ состоитъ изъ одного Директора Экономіи, шести Бургермейстеровъ и двенадцати Ратсгеровъ.

§ 2.

Президентъ Городскаго Правленія опредѣляется ИМПЕРАТОРСКИМЪ ВЕЛИЧЕСТВОМЪ.

§ 3.

Директоръ Экономіи по представленію Департамента назначается Коммиссіею изъ испытанныхъ въ гражданской службѣ чиновниковъ, которая о утвержденіи его въ семъ званіи представляетъ ГОСУДАРЮ.

§ 4.

Въ Бургермейстеры и Ратсгеры Городское Общество избираетъ достойнѣйшихъ изъ гражданъ и представляетъ Департаменту, а сей Коммиссіи, которая о утвержденіи ихъ въ сихъ званіяхъ представляетъ ГОСУДАРЮ.

§ 5.

Избранные изъ гражданъ Бургермейстеры и Ратсгеры, во время прехожденія ихъ службы, считаются первые въ 7 мъ, а послѣдніе въ 8 мъ классахъ, носятъ шпаги и пользуются всѣми тѣхъ классовъ преимуществами.

§ 6.

Президентъ, Бургермейстеры и Ратсгеры управляютъ городомъ, и имѣютъ неусыпное попеченіе о доставленіи каждому изъ согражданъ и жителей скорѣйшаго по дѣламъ до Юстиціи касающимся удовлетворенія и подъ наблюденіемъ Директора Экономіи, управляя городскими доходами, распоряжаютъ оными ко благосостоянію города.

§ 7.

Городское Правленіе производитъ и рѣшитъ дѣла на основаніи Государственныхъ узаконеній.

§ 8.

Городское Правленіе состоитъ подъ апелляціей Сената непосредственно, и при переносѣ изъ онаго дѣлъ въ Сенатъ какъ въ разсужденіи

Цѣны

цѣны оныхъ, такъ и платы апелляціонныхъ денегъ на основаніи Указа 29 Ноября 1798 года поступаетъ какъ узаконено о Палатахъ.

§ 9.

Городское Правленіе раздѣляется на три отдѣленія: 1 е называется Юстицкимъ гражданскихъ дѣлъ, 2 е Юстицкимъ криминальныхъ дѣлъ и 3 е Камеральнымъ Департаментомъ.

§ 10.

Въ случаѣ городскихъ нуждъ всѣ три Департамента Городскаго Правленія, по назначенію Президента, имѣютъ общее при его присутствіи собраніе, и о сдѣланномъ ими положеніи представляютъ Департаменту Коммиссіи.

§ 11.

Городское Общество какъ въ Члены, такъ и прочія общественныя службы и должности, назначаетъ гражданъ заслужившихъ честное имя и общее довѣріе, не изъемля къ тому и иностранныхъ купцовъ въ городѣ записавшихся, и удостоивъ ихъ къ отправленію должности, представляетъ Департаменту Коммиссіи.

§ 12.

Городскому Правленію дозволяется составить мѣщанскую роту для содержанія карауловъ какъ въ Ратгаузѣ, такъ и въ домахъ его вѣдомству подчиненныхъ.

§ 13.

Каждой Департаментъ Городскаго Правленія представляетъ Коммиссіи о снабженіи Резиденціи припасами семидневныя о своихъ упражненіяхъ меморіи, и подаетъ ежемѣсячныя о числѣ рѣшеныхъ и нерѣшеныхъ дѣлъ вѣдомости.

ГЛАВА III.

О Юстицкомъ гражданскихъ дѣлъ Департаментѣ Городскаго Правленія.

§ 1.

Въ Юстицкомъ гражданскихъ дѣлъ Департаментѣ Городскаго Правленія присудствуютъ Президентъ, два Бургермейстера и три Ратсгера.

§ 2.

Юстицкому гражданскихъ дѣлъ Департаменту принадлежатъ тяжбы всякаго рода гражданъ и разночинцовъ на основаніи Указа 29 го Ноября

1798 года не исключая иногородныхъ, о имѣнїяхъ, сдѣлкахъ, завѣщанїяхъ, закладныхъ, наслѣдствѣ, правѣ наслѣдованїя, вексельные иски, опека малолѣтныхъ, письмо купчихъ и закладныхъ, словомъ: Департаментъ сей есть то мѣсто, отъ котораго каждый гражданинъ получаетъ во всякаго рода гражданскихъ дѣлахъ законное удовлетвореніе.

§ 3.

Гражданинъ, какъ въ гражданскихъ, такъ и криминальныхъ дѣлахъ ни гдѣ, кромѣ Городскаго Правленїя не судится; ежелижъ окажется прикосновеннымъ къ дѣлу дворянина, или чиновника, то Городское Правленіе куда слѣдуетъ отправляетъ къ сужденію таковаго дѣла своего изъ членовъ Депутата.

ГЛАВА IV.

О Юстицкомъ криминальныхъ дѣлъ Департаментѣ Городскаго Правленія.

§ 1.

Въ Юстицкомъ криминальныхъ дѣлъ Департаментѣ Городскаго Правленїя засѣдаютъ два Бургермейстера и три Ратсгера.

§ 2.

Юстицкому криминальныхъ дѣлъ Департаменту Городскаго Правленїя принадлежитъ производство всякаго рода слѣдственныхъ и криминальныхъ дѣлъ, или поступаемыхъ по обслѣдованію частныхъ судовъ и препровождаемыхъ отъ Военнаго Губернатора къ разсмотрѣнію, или по предписанію Департамента Коммиссіи, сообщеніямъ разныхъ Присудственныхъ мѣстъ и предложеніямъ Генерала-Прокурора, и на основанїи Ноября 29 дня 1798 года Указа приговоры сего Департамента взносятся къ Президенту Городскаго Правленїя.

ГЛАВА V.

О Камеральномъ Департаментѣ Городскаго Правленія.

§ 1.

Въ Камеральномъ Департаментѣ Городскаго Правленїя засѣдаютъ Економіи Директоръ, два Бургермейстера и шесть Ратсгеровъ.

§ 2.

§ 2.

Къ Камеральному или хозяйственному Департаменту Городскаго Правленія принадлежатъ: располагаемыя Коммиссіею о снабженіи Резиденціи припасами съ обывателей повинности и всѣ доходы городскіе, какъ то: съ прибыльной на основаніи Устава о винѣ отъ питейнаго дохода суммы, выморочныя имѣнія, штрафныя съ купцовъ и мѣщанъ деньги, сборъ съ клейменія извощичьихъ номеровъ и прочіе доходы, такъ же и расходы городскіе, свѣденіи о числѣ гражданъ, мѣщанъ, и ремесленныхъ, управленіе городу принадлежащими землями, выгонами и прочимъ, исполненіе полицейскихъ надобностей, смотрѣніе за городскими тюрмою и гошпиталями, цухтъ и дольгаузами и богадѣльнями, вѣдомыми до сего въ Приказѣ Общественнаго Призрѣнія, свѣденіе о торговыхъ въ городѣ цѣнахъ, учрежденіе первой потребности припасамъ таксы, постановленіе таковой же таксы въ трактирахъ и постоялыхъ дворахъ на отдающіеся въ наемъ покои, освѣщеніе и отопленіе оныхъ, на кушанье, напитки, постели и тому подобное, съ строгимъ наблюденіемъ Полиціи, дабы пріѣзжей остановившейся въ трактирѣ или постояломъ дворѣ имѣлъ за умѣренную цѣну все для него потребное. Департаменту принадлежитъ такъ же и истребленіе всякаго рода обмана, обмѣра и обвѣса, произвожденіе находящимся при Департаментѣ Коммиссіи и Канторахъ онаго, такъ же при Полиціи и въ градской службѣ людямъ жалованья, всякіе денежные сборы, содержаніе Рангауза, мѣщанской роты, полицейской, мостовой и пожарной командъ, военныхъ казармъ, квартирныхъ домовъ, и всего на иждивеніи Камеральнаго Департамента состоящаго.

§ 3.

Камеральной Департаментъ имѣетъ не усыпное попеченіе о благосостояніи въ городѣ торговли, и наблюдаетъ, чтобъ купечествующіе производили оную не иначе, какъ по правамъ тѣхъ гильдій, къ которымъ принадлежатъ.

§ 4.

Гильдейскія права получаются купечествующими по мѣрѣ объявляемаго ими капитала и существуютъ на основаніи изданныхъ узаконеній.

§ 5.

Иностранные купцы, дѣйствительно производящіе торговлю, должны записываться въ гильдіи, и тогда уже по мѣрѣ объявленнаго ими капитала пользоваться всѣми выгодами тѣхъ гильдій, къ коимъ принадлежатъ они и нести всѣ гильдейскія повинности.

§ 6.

Торгующіе въ городѣ крестьяне разными сѣѣстными и протчими припасами раздѣляются на три рода, и платятъ въ городскую казну за каждую лавочку акцызъ: съ 1 го номера сто, со 2 го пятдесятъ, съ 3 го двадцать пять рублей; въ лавкахъ 1 го номера позволяется имъ продавать овощной иностранной и Россійской товаръ, такъ же сахаръ, чай и кофе; въ лавкахъ 2 го номера тотъ же товаръ, кромѣ сахару, кофе и чаю; въ лавкахъ же 3 го номера одни только Россійскіе фрукты и сѣѣстные припасы. Число же въ городѣ сихъ лавокъ опредѣляетъ по мѣрѣ въ нихъ надобности Камеральной Городскаго Правленія Департаментъ. При установленіи таковаго съ лавокъ акцыза запрещается купечеству позволять крестьянамъ торгъ подъ купеческими имянами, подъ опасеніемъ опредѣленнаго законами за подлоги наказанія. Мѣлочными же товарами крестьянамъ дозволяется производить торгъ, получая отъ Ратгауза временное право на сію торговлю съ платежемъ акцыза на основаніи даннаго Сенату 10 го Генваря сего года Указа.

§ 7.

Всѣ анбары для складки товаровъ и торговые мѣста должны быть подъ вѣденіемъ и надзоромъ Камеральнаго Департамента.

§ 8.

Камеральной Департаментъ получая чрезъ Полицію свѣденіе о пребываніи въ городѣ каждаго мастероваго или ремесленнаго или рукодѣліе производящаго, или въ какую либо услугу нанимающагося, составляетъ

ляетъ изъ таковыхъ людей цехи, раздѣляетъ оные по мастерствамъ, ремесламъ, рукодѣліямъ, работамъ и должностямъ, и для непременнаго благоустройства и порядка, учреждаетъ для каждаго цеха правила на общественныхъ выгодахъ и доброй вѣрѣ основанныя, которыя на утвержденіе представляетъ Департаменту Коммиссіи.

§ 9.

Цехи раздѣляются на два рода: на цехи составные, вмѣщающіе въ себѣ разные роды ремеслъ, какъ то: каретной, телѣжной, и тому подобные, и на цехи единственные, какъ то: кузнечной, малярной, пѣчной, штукатурной, трубочистной и прочіе; такъ же цехи для услугъ, какъ то: цехъ кандиперовъ, поваровъ, лакеевъ, кучеровъ и тому подобныхъ должностей, кои одно только собственное ремесло или одну должность въ своемъ цехѣ заключаютъ.

§ 10.

Записавшіеся въ цехъ служители и служанки приводятся отъ Полиціи на вѣрность ихъ службы къ присягѣ.

§ 11.

Цеховые платятъ въ городскую казну по положенію Департамента; желающіе же пользоваться правомъ составнаго цеха, сверьхъ платы по ремесламъ оной составляющимъ, платятъ по тому цеху особенно.

§ 12.

Цехи повинуются Камеральному Городскаго Правленія Департаменту.

§ 13.

Каждой цехъ избираетъ своего Алтермана или Старшину, которые вообще составляютъ Цеховую Управу, и въ оной въ назначенные дни по дѣламъ ихъ Присудствуютъ; Алтерманы же избираютъ между себя ремесленнаго Голову, которому каждой изъ нихъ доноситъ о нуждахъ и недостаткахъ ввѣреннаго его управленію цеха, равно какъ и за порядокъ онаго отвѣтствуетъ; ремесленной же Голова представляетъ о томъ Ратгаузу и имѣетъ по дѣламъ до цеховъ принадлежащимъ засѣданіе.

§ 14.

Никто не записавшись въ цехъ въ городѣ никакого ремесла, работы и рукодѣлія производить и во услуженіе наняться не можетъ; но долженъ о принадлежности его къ какому либо цеху имѣть отъ Цеховой Управы за подписаніемъ ремесленнаго Головы свидѣтельство, оставляя на время его промысла въ той Управѣ пашпортъ свой или видъ, по которому онъ записаться въ цехъ имѣлъ свободу.

§ 15.

Никто изъ жителей безъ таковаго отъ Цеховой Управы свидѣтельства ни какому мастеровому или ремесленному работы поручать и никого изъ вольнонаемныхъ слугъ или служанокъ, или рабочихъ людей принимать къ себѣ во услуженіе не долженъ, подъ опасеніемъ платежа въ городовую казну штрафу за каждой разъ ста рублей.

§ 16.

Каждой записавшійся въ цехъ мастеровой, слуга, работникъ, или служанка, по окончаніи срочнаго времяни услугъ, получаетъ отъ того, у кого былъ во отправленіи мастерства, услуженіи или работѣ аттестатъ о хорошемъ или дурномъ его поведеніи, искуствѣ и отправленіи его должности, которой представляетъ въ Цеховую Управу, а равно и имѣвшей его во услуженіи или работѣ обязанъ таковой же екземпляръ аттестата сообщить Цеховой Управѣ подъ опасеніемъ штрафа въ городскую казну за каждой разъ двадцати-пяти рублей. Получившій же дурной аттестатъ изключается изъ цеха. Буде же цеховой одобрительнаго аттестата не получитъ по единому упрямству или коковой либо злобѣ хозяина, то приноситъ жалобу въ Цеховую Управу, которая чрезъ ремесленнаго Голову представляетъ о томъ Военному Губернатору, и буде по разсмотрѣніи всѣхъ обстоятельствъ, цеховой окажется къ аттестату имѣющимъ право, то Военной Губернаторъ позволяетъ Управѣ таковому дать одобрительной аттестатъ, дающей ему право продолжать по прежнему его промыселъ.

§ 17.

§ 17.

Въ случаѣ не удовольствія на какого либо цеховаго въ дурномъ исправленіи имъ работы или неустойкѣ, или обманѣ, всякой изъ жителей приноситъ жалобу старшинѣ цеха, которой буде найдетъ цеховаго виновнымъ, то опредѣляетъ ему наказаніе, и на счетъ его чинитъ обиженному удовлетвореніе немедлѣнно.

§ 18.

Ежели кто изъ жителей присужденіемъ Цеховой Управы не доволенъ, то приноситъ жалобу въ Камеральномъ Городскаго Правленія Департаментѣ.

§ 19.

Дозволяется цѣховымъ записаться въ гильдіи и пользоваться тѣми выгодами, кои каждой гильдіи присвоены.

§ 20.

Камеральной Департаментъ печется заблаговремянно о исправленіи всѣхъ городскихъ надобностей, и получая повелѣнія Военнаго Губернатора, чинитъ по онымъ скорое исполненіе.

§ 21.

Камеральной Департаментъ отъѣзжающему изъ города дворянству и купечеству, по полученіи отъ частнаго Инспектора удостовѣренія и выправкѣ по дѣламъ Городскаго Правленія, что на отъѣзжающемъ ни чьей претензіи не имѣется, даетъ свидѣтельство въ томъ, что выѣздъ таковому свободенъ, а за приложеніе городской печати, и отправленіе, получаетъ въ городскую казну съ человѣка по десяти копѣекъ. Съ симъ свидѣтельствомъ отъѣзжающій является къ Военному Губернатору и получаетъ подорожную.

§ 22.

Городское Общество избираетъ къ каждому рынку и площади изъ гражданъ Маркъ-фохта, котораго должность есть смотрѣть, чтобы припасы привозимы были свѣжіе и ни малѣйшаго повреженія неимѣющіе, и чтобъ при продажѣ всякихъ припасовъ наблюдаемъ былъ узаконенной порядокъ, не было перекупу, обмана и ссоръ между покупающими и продающими.

§ 23

§ 23.

Городское Общество избираетъ къ каждому рынку или площади изъ гражданъ Ваге-юстирера, которой повѣряетъ доброту и вѣсъ продаваемаго хлѣбнаго печенія, смотритъ, чтобъ всюду вѣсы и мѣры были вѣрные, исправные и заклейменые, и мѣру и вѣсъ свидѣтельствуетъ такъ, чтобы торгующіе о такомъ свидѣтельствѣ напередъ не вѣдали, дабы тѣмъ предупредить всякіе подлоги.

§ 24.

Городское Общество избираетъ изъ гражданъ потребное число Вейнъ-Киперовъ, которые наблюдаютъ, чтобъ въ винныхъ погребахъ ни какихъ порченыхъ и съ примѣсью напитковъ продаваемо не было.

§ 25.

Городское Общество избираетъ изъ гражданъ къ каждой мясной бойнѣ Бешауера, котораго должность есть неупустительно наблюдать, чтобъ скотъ въ бойни былъ вводимъ здоровой и незамореной.

§ 26.

Маркъ-фохты, Ваге-юстирер ы Вейнъ-Киперы и Бешауеры подчиняются Полиціимейстеру того городскаго отдѣленія, въ которомъ они отправляютъ ихъ должность, и за всякое упущеніе онѣй обязаны ему отвѣтствовать; въ случаѣжъ найденныхъ ими злоупотребленій представляютъ Полиціимейстеру.

§ 27.

При каждомъ въѣздѣ въ городъ быть у шлагбаума двумъ, да при Даниловскомъ и Даргомиловскомъ мостахъ по одному Торшрейберамъ, которые въ данныхъ имъ отъ Департамента книгахъ записываютъ ежедневно пріѣзжающихъ и отъѣзжающихъ, и привозимые въ городъ съѣстные и протчіе припасы и товары; по окончаніи же дня посылаютъ таковыя записки въ Рапгаузъ и Полиціимейстеру.

§ 28.

При Камеральномъ же Департаментѣ подъ наблюденіемъ Присудствующихъ учреждается для пожарныхъ случаевъ Ассекурацъ-Каптора

или

или Фейерѣ-Кадастрѣ. Кантора сія должна имѣть у себя книгу, въ которую безъ всякаго платежа денегъ записываются всѣ тѣ, кои желаютъ каменные домы, фабрики и прочія строенія ассекурировать съ объявленіемъ отъ хозяевъ таковымъ ихъ собственностямъ цѣнъ; но дабы при томъ сохранена была надлежащая справедливость, то Камеральной Департаментъ обязанъ принимаемыя въ Ассекурацъ-Кантору строенія свидѣтельствовать, подлинно ли они объявленныхъ цѣнъ стоятъ, и безопасно ли отъ пожарныхъ случаевъ выстроены. Ежелижъ изъ числа таковыхъ ассекурированныхъ каменныхъ строеній, каковое либо згоритъ, то Департаментъ свидѣтельствуетъ и оцѣниваетъ оставшееся строеніе, и наконецъ за исключеніемъ того платитъ претерпѣвшему убытки, собирая во удовлетвореніе таковаго со всѣхъ записавшихся по мѣрѣ объявленныхъ ихъ строеніямъ цѣнъ, по расчисленію, что каждому на рубль заплатить придется; но дабы не было неблагонамѣреннымъ людямъ какого-либо поводу къ умышленному сожженію строенія, для скорѣйшаго обращенія онаго чрезъ то въ наличныя деньги; то Кантора не принимаетъ въ ассекурансъ строеніе цѣною болѣе какъ въ три четверти того капитала, въ которой оное оцѣнено, и такимъ же размѣромъ и плату производитъ. Для деревянныхъ же строеній учреждается особливая Ассекурацъ-Кантора, въ которой такъ же желающіе записываются; но не иначе какъ со взносомъ ежегодно положенныхъ процентовъ съ капитала, во что домъ оцѣненъ, наблюдая въ прочемъ тѣ же правила, какія для каменныхъ строеній выше уже означены.

ГЛАВА VI.

О Полиціи.

§ 1.

Полиція есть та часть Городскаго Начальства, которой ввѣрено наблюденіе въ городѣ благочинія, добронравія и порядка.

§ 2.

Начальство надъ Полицiею поручается Военному Губернатору, которой за исполненiемъ всего до нея принадлежащаго, имѣетъ строгое наблюденiе и за всякое упущенiе должности съ виновныхъ взыскиваетъ по законамъ.

§ 3.

Военной Губернаторъ для точнаго исполненiя сей обширной во всѣхъ частяхъ должности, имѣетъ себѣ помощниками Оберъ-Полицiймейстера и двухъ Полицiймейстеровъ.

§ 4.

Военной Губернаторъ по части Полицiи непосредственно обо всемъ доноситъ ИМПЕРАТОРСКОМУ ВЕЛИЧЕСТВУ, принимаетъ и объявляетъ Высочайшiя повелѣнiя и чинитъ по онымъ скорое исполненiе; Департаменту же Коммиссiи даетъ знать только о томъ, что вообще до города относится, и о установленiяхъ, кои закономъ служить долженствуютъ.

§ 5.

Военной Губернаторъ, всѣ частные Городовые Суды имѣетъ подъ своимъ начальствомъ непосредственно и опредѣленiя тѣхъ Судовъ безъ его утвержденiя не исполняются; а дабы оныя основаны были на точномъ разумѣ законовъ, то для ревизiи дѣлъ изъ тѣхъ судовъ поступающихъ, учреждаются при Военномъ Губернаторѣ подъ начальствомъ Оберъ-Полицiймейстера Полицейская Експедицiя, состоящая изъ одного Совѣтника и двухъ Ассессоровъ съ потребнымъ числомъ канцелярскихъ служителей, которая разсмотря опредѣленiя частныхъ Судовъ, представляетъ оныя Военному Губернатору на утвержденiе, и принимая отъ него приказанiя, разсылаетъ въ частные Суды къ надлежащему исполненiю. Одинъ изъ опредѣленныхъ въ Полицейскую Експедицiю Ассессоровъ долженъ знать иностранные языки.

§ 6.

Военной Губернаторъ получаетъ ежедневно отъ Оберъ-Полицiймейстера о всѣхъ произшествiяхъ рапорты, и каждому изъ просителей доста-

доставляетъ скорое и законное удовлетворе ніе ; виновныхъ же отсылаетъ по принадлежности дѣлъ къ суду въ Правительства при своихъ къ Начальствующимъ отношеніяхъ для поступленія съ ними по законамъ ; разсматриваетъ опредѣленія частныхъ городовыхъ Судовъ, и о исполненіи оныхъ даетъ повелѣніе ; наблюдаетъ, чтобъ въ городѣ была тишина и безопасность, и чтобъ Полиція во всѣхъ частяхъ не имѣла по должности ея ни малѣйшаго упущенія, для чего и перемѣщаетъ Полицейскихъ чиновниковъ изъ одной части города въ другую по собственному его благоусмотрѣнію.

§ 7.

Военной Губернаторъ, по прозьбамъ желающихъ производить строеніе, разсматриваетъ планы и фасады отъ Бау-Инспектора представленные, согласныль оные съ Высочайше конфирмованнымъ планомъ города, и буде не окажется препятствій, то аппробуя проектъ, позволяетъ производить оной въ дѣйство ; такъ же приказываетъ по прозьбамъ обывателей отводить имъ для строенія мѣста, и утверди оныя имъ въ собственность, даетъ за своимъ подписаніемъ данный листъ, съ котораго, для причисленія обывателя въ городскую повинность, посылаетъ въ Камеральной Департаментъ Городскаго Правленія копію.

§ 8.

Военной Губернаторъ имѣетъ отъ Полиціи двухъ Адъютантовъ.

§ 9.

Оберъ-Полиціимейстеръ и Полиціимейстеры опредѣляются ИМПЕРАТОРСКИМЪ ВЕЛИЧЕСТВОМЪ.

§ 10.

Оберъ-Полиціимейстеръ имѣетъ въ вѣдомствѣ своемъ всю городскую Полицію и принадлежащихъ къ оной чиновниковъ, и за всякую ихъ неисправность отвѣчаетъ Военному Губернатору.

§ 11.

Полиціимейстеры раздѣляютъ съ Оберъ-Полиціимейстеромъ трудъ его, и каждой изъ

ныхъ

нихъ за исправность ввѣренной его управленію половины города Оберъ-Полиціймейстеру отвѣтствуетъ.

§ 12.

Каждая часть города имѣетъ своего Инспектора.

§ 13.

Къ каждому частному Инспектору опредѣляются въ помощь два Офицера.

§ 14.

Частные Инспекторы и прочіе полицейскіе чиновники опредѣляются и отрѣшаются Департаментомъ Коммиссіи, по представленію Военнаго Губернатора.

§ 15.

Частные Инспекторы суть хозяева и смотрители ввѣренной имъ части города, и подчинены Оберъ-Полиціймейстеру и Полиціймейстеру того отдѣленія, въ которомъ находятся; по чему и обязаны во всякое время исполнять ихъ приказанія безпрекословно.

§ 16.

Маркт-фохты, Ваге-Юстиреры, Вейнъ-Киперы и Бешауеры подчинены Оберъ-Полиціймейстеру и Полиціймейстерамъ.

§ 17.

Въ каждомъ кварталѣ опредѣляется Унтеръ-Инспекторъ и въ помощь ему два квартальные Комисара.

§ 18.

Квартальные Комисары дѣлятъ кварталъ между собою, и каждой за исправность ввѣренной ему половины квартала отвѣчаетъ Унтеръ-Инспектору, которому они подчиняются, и которой уже за весь кварталъ равномѣрно обязанъ отвѣтствовать своему частному Инспектору.

§ 19.

Оберъ-Полиціймейстеръ по всему городу, Полиціймейстеры по отдѣленіямъ онаго имъ ввѣреннымъ, Инспекторы въ частяхъ, а Унтеръ-Инспекторы и Комисары въ кварталахъ на основаніи изданныхъ узаконеній наблюдаютъ все, что

до благочинїя, устройства, чистоты, тишины и безопасности города относится, и о всякомъ произшествїи доносятъ по командѣ, такъ, чтобъ безъ малѣйшаго промедлѣнїя доходило оное до свѣденїя Военнаго Губернатора, а по тому въ случаѣ какихъ-либо важныхъ обстоятельствъ каждой изъ полицейскихъ чиновниковъ отправя донесенїе по командѣ, самъ съ поспѣшностїю между тѣмъ рапортуетъ Военнаго Губернатора.

§ 20.

Полицїя надзирая за всѣмъ тѣмъ, что на улицахъ, площадяхъ и водахъ происходитъ, всякое случившееся неустройство приводитъ въ порядокъ кроткимъ и тихимъ образомъ.

§ 21.

Полицїя имѣетъ строгое наблюденїе за исправностью въ городѣ мостовъ, перевозовъ, мостовыхъ, чистотою улицъ, освѣщенїемъ города и точнымъ отъ обывателей исполненїемъ ихъ повинностей.

§ 22.

Каждый обыватель о всякомъ прибывшемъ къ нему въ домъ или отбывшемъ изъ онаго долженъ немедлѣнно извѣстить квартальнаго Комисара подъ опасенїемъ пени въ городскую казну за каждаго человѣка двухъ рублей.

§ 23.

Полицїя для наблюденїя въ улицахъ тишины и порядка смотритъ, чтобъ при каждой будкѣ было для городской стражи потребное число людей, которыхъ получаетъ отъ обывателей, распредѣляя сїю повинность уравнительнымъ для нихъ образомъ; для ночнагожъ времяни опредѣляетъ въ каждомъ кварталѣ нахтъ-вехтеровъ, которые обязаны ходить ночью по улицамъ и наблюдать безопасность; и ежели примѣчена ими будетъ въ обывательскихъ домахъ въ ночное время топка печей, или огонь отъ небреженїя хозяевъ не погашенный и могущей произвѣсть пожаръ, то въ такомъ случаѣ нахтъ-вехтеръ даетъ хозяину о томъ знать; а дабы обыватели о неусыпномъ бдѣнїи нахтъ-вехтера удостовѣрены были, то обязанъ онъ каждой

27024
Библиотека

часъ провозглашать, сколько часовъ било, наблюдая сіе отъ пробитія вечерней зори до утренней.

§ 24.

Полиція смотритъ, чтобъ упражняющіеся въ извозѣ имѣли исправныя кареты, коляски, сани и одноколки, установляетъ таксу для отвоза изъ одной части въ другую, опредѣляетъ простойную за каждой часъ цѣну, и даетъ извощикамъ билеты съ номерами, дабы въ случаѣ оказанной отъ нихъ кому невѣжливости доставлено было обиженному немедлѣнное удовлетвореніе.

§ 25.

Хотя цѣны припасамъ, вѣрность мѣръ и вѣсовъ есть дѣло Камеральнаго Департамента, но Полиція и съ своей стороны наблюдаетъ, дабы припасы соразмѣрными цѣнами и недороже таксы продавались, и чтобъ не было ни малѣйшаго обмана и злоупотребленія; ежелижъ найдетъ кого въ таковыхъ преступленіяхъ, то виновнаго отсылаетъ къ суду, и сообщаетъ Камеральному Департементу о слабомъ смотрѣніи отъ него къ сему дѣлу опредѣленныхъ.

§ 26.

Полиція распредѣляетъ всѣ обывательскіе домы, для вспомоществованія въ пожарныхъ случаяхъ, уравнительнымъ образомъ, означая на воротахъ каждаго дома тотъ инструментъ, съ которымъ пожарной для огнегашенія явиться долженъ, какъ то: багоръ, вѣдро, топоръ, швабра и тому подобныя, и расположа на обывателей число пожарныхъ людей, по количеству имѣющихся въ домахъ покоевъ, требуетъ чрезъ своихъ Офицеровъ исполненія. Въ случаѣжъ великаго отъ пожара усилія и недостатка въ людяхъ для тушенія, Военной Губернаторъ, на основаніи Воинскаго Устава 8 й части, главы 11, артикула 9-го, заимствуетъ солдатъ изъ городскаго Гарнизона.

§ 27.

§ 27.

При Полиціи учреждается пожарная Експедиція, подъ управленіемъ Брантъ-Маіора, которая ведетъ записку, о числѣ состоящихъ въ городѣ пожарныхъ командъ, лошадей, инструментовъ и прочаго, и въ случаѣ въ чемъ либо недостатка производитъ въ Рантгаузъ чрезъ Оберъ-Полиціимейстера объ отпускѣ требованія.

§ 28.

Въ каждой части опредѣляется Брантмейстеръ, которой повинуется Брантъ-Маіору.

§ 29.

Брантъ-Маіоръ во всемъ городѣ, а Брантмейстеры въ частяхъ своихъ имѣютъ неусыпное попеченіе, о исправности пожарныхъ инструментовъ и всего къ онымъ принадлежащаго, о освѣщеніи и исправности фонарей; смотрятъ, чтобъ подверженныя скорому воспламененію вещества, какъ то: смола, сѣра, порохъ, сѣно, солома и прочее были сохраняемы въ мѣстахъ для нихъ опредѣленныхъ и безопасныхъ и благоразумною предосторожностью стараются отвращать всякой вредъ могущей отъ огня приключиться.

§ 30.

Для каждаго квартала имѣть одну малую и двѣ ручныя трубы, а въ каждой части двѣ большія пожарныя трубы съ потребнымъ числомъ инструментовъ, повозокъ, лошадей и людей, которые должны всегда быть въ готовности при сѣѣзжемъ домѣ и состоять въ вѣдомствѣ живущаго въ ономъ частнаго Инспектора.

§ 31.

Въ каждой части быть присяжному трубочисту, которой за чистотою въ обывательскихъ домахъ трубъ имѣетъ смотрѣніе, и въ случаѣ неисправности Брантмейстеру отвѣтствуетъ.

§ 32.

Произвожденіе опредѣленнымъ при Пожарной Експедиціи чиновникамъ жалованья, такъ же и содержаніе пожарныхъ трубъ, инструментовъ, командъ и лошадей принадлежитъ Рантгаузу изъ городскихъ доходовъ.

§ 33.

§ 33.

При Полиціи учреждается воинская команда подъ названіемъ полицейской, которую составить изъ способныхъ и здоровыхъ кавалерійскихъ и пѣхотныхъ полковъ солдатъ. Изъ оныхъ назначаются въ каждую часть конныхъ Унтеръ-Офицеровъ старшихъ 2, младшихъ 2, драгунъ 24; пѣшихъ Унтеръ-Офицеровъ 4, рядовыхъ 20; въ каждомъ кварталѣ при унтеръ Инспекторѣ городовой Унтеръ-Офицеръ 1, въ пожарныхъ же случаяхъ воинская команда, по повелѣнію Оберъ-Полиціимейстера употребляется на устроеніе карауловъ для охраненія обывательскихъ имѣній, а пожарные чины, какъ то: Брантъ-Маіоръ и Брантмейстеры долженствуютъ по сего же назначенію дѣйствовать пожарными инструментами и исполнять всѣ его приказанія безпрекословно.

§ 34.

Дабы всякое произшествіе для нужныхъ справокъ было всегда по Полиціи въ виду, то учредить всюду журналы и именно: у Инспектора въ части, у Оберъ-Полиціимейстера и у Военнаго Губернатора, для которыхъ, равно какъ и для исправленія прочихъ письменныхъ дѣлъ Военному Губернатору и Оберъ-Полиціимейстеру, назначаются въ полицейскомъ штатѣ чиновники, а на писарей и на канцелярскіе расходы отпущается отъ Камеральнаго Департамента по тому же штату опредѣленная сумма.

ГЛАВА VII.

О Городовыхъ Судахъ

§ 1.

Въ каждой части города на основаніи Высочайшаго Указа Іюля 18 дня 1797 года учреждены Городовые Суды.

§ 2.

Въ Городовомъ Судѣ засѣдаютъ частной Инспекторъ, выбранной отъ Ратгауза Судья и Унтеръ-Инспекторъ того квартала, гдѣ дѣйствіе обнаружилось.

§ 3

§ 3.

Въ Городовомъ Судѣ быть одному Секретарю и двумъ писцамъ съ жалованьемъ отъ Камеральнаго Департамента, коимъ исправлять дѣла и при Инспекторѣ.

§ 4.

Городовые Суды подчинены Военному Губернатору и безъ его утвержденія ни чего не исполняютъ.

§ 5.

Порядокъ производства дѣлъ въ Городовыхъ Судахъ есть самый кратчайшій. Дѣло по показанію просителя или по какому нибудь обстоятельству, приводится въ ясность безъ малѣйшаго промедленія личными и словесными свидѣтельствами и уликами, и по обличеніи преступка и утвержденіи отъ просителя и отвѣтчика показаній ихъ подпискою, Городовой Судъ сдѣлавъ опредѣленіе, представляетъ на утвержденіе Военнаго Губернатора, и получа оное исполняетъ немедленно.

§ 6.

Въ случаѣ уголовнаго преступленія, Городовой Судъ открывъ виновнаго, тотъ же часъ чрезъ частнаго Инспектора доноситъ Военному Губернатору, которой отсылаетъ таковаго къ сужденію по законамъ.

§ 7.

Въ случаѣ другихъ преступленій, какъ то: буйства, пьянства, кражи, обмана, обмѣра, обвѣса, ослушанія и тому подобнаго, Судъ опредѣляетъ наказаніе виновному или отсылкою въ рабочій или смирительный домъ на нѣкоторое время, или присуждаетъ его соразмѣрно проступку тѣлесному наказанію, которое съ утвержденія Военнаго Губернатора исполняется. Въ случаѣ же проступка купцовъ первыхъ двухъ гильдій въ частномъ Судѣ обличеннаго, отсылаетъ дѣло въ Городское Правленіе для сужденія ихъ по законамъ.

§ 8.

Въ случаѣ привода одного виновника въ преступленіяхъ болѣе трехъ разъ, таковой яко

безпокойной въ обществѣ членъ и заслуживающей къ исправленію другихъ примѣрное наказаніе, отсылается съ утвержденія Военнаго Губернатора въ Юстицкой Департаментъ для произведенія надъ нимъ суда по законамъ.

§ 9.

Городовые Суды отсылаютъ опредѣленія свои въ учрежденную при Военномъ Губернаторѣ Полицейскую Експедицію, которая по донесеніи Военному Губернатору возвращаетъ оныя къ надлежащему исполненію.

ГЛАВА VIII.

О Конторѣ Правленія запасныхъ магазейновъ.

§ 1.

Подъ вѣдомствомъ Департамента Коммиссіи учреждается въ Москвѣ Контора Правленія запасныхъ магазейновъ, которая имѣетъ свѣденіе о количествѣ надобныхъ для продовольствія города припасовъ, печется о заблаговременномъ и выгодномъ оныхъ заготовленіи, изыскиваетъ способы къ облегченію дороговизны, смотритъ за прочностію находящихся въ вѣдомствѣ ея строеній, наблюдаетъ вѣрное храненіе въ магазейнахъ запасовъ и денежной казны и производитъ продажу запасовъ по цѣнамъ отъ Департамента предписываемымъ.

§ 2.

Контора запасныхъ магазейновъ безъ повелѣнія Департамента Коммиссіи сама собою ни чего не исполняетъ, и во всѣхъ распоряженіяхъ относится къ управляющему Коммиссіею Провіантскаго Дѣла, которой соображаясь съ повсемѣстнымъ заготовленіемъ для арміи припасовъ, пріемлетъ къ возстановленію въ Столицѣ дешевизны надежныя мѣры; въ случаѣжъ надобности войскамъ въ припасахъ, снабжаетъ оными изъ городскихъ магазейновъ заимообразно, наблюдая однакожъ, чтобъ принадлежащей тѣмъ магазейнамъ капиталъ неимѣлъ ущерба, и чтобъ чрезъ таковые заимообразные отпуски магазейны всегда получали свѣжіе и неповрежденные припасы; а дабы между тѣмъ и городъ не почувствовалъ въ оныхъ недостатка, то яко присудствующій въ

Де-

Департаментѣ Коммиссіи, извѣщаетъ оной обо всѣхъ сдѣланныхъ имъ распоряженіяхъ.

§ 3.

Контора запасныхъ магазейновъ, имѣетъ въ своемъ вѣденіи всѣ существующіе въ Губерніи сельскіе запасные магазейны, и о состояніи оныхъ получаетъ отъ гражданскаго Начальства вѣрныя свѣденія, по полученіи которыхъ управляющій Провіантскимъ Депо, въ случаѣ надобности опредѣляетъ изъ оныхъ въ пользу войскъ заимообразные отпуски.

§ 4.

Контора запасныхъ магазейновъ и всѣ принадлежащіе къ оной чины и служители получаютъ жалованье изъ прибыльной отъ продажи запасовъ суммы.

§ 5.

Контора производитъ дѣла свои чрезъ журналы, и о упражненіяхъ своихъ подаетъ Департаменту Коммиссіи меморіи.

ГЛАВА IX.

О Конторѣ городскихъ строеній.

§ 1.

Для распорядка въ городѣ квартиръ, учреждается подъ вѣдомствомъ Департамента Коммиссіи особое Правленіе, подъ названіемъ Конторы городскихъ строеній.

§ 2.

Въ Конторѣ городскихъ строеній присутствуетъ Квартиргеръ-Маіоръ, Бау-Инспекторъ и два Архитектора.

§ 3.

Контора городскихъ строеній имѣетъ одного Секретаря и потребное число канцелярскихъ служителей.

§ 4.

Контора городскихъ строеній и всѣ къ ней принадлежащіе чины и служители жалованье получаютъ отъ Камеральнаго Департамента изъ суммы городскихъ доходовъ.

§ 5.

Контора городскихъ строеній сама собою ни чего не производитъ въ дѣйство; но предста-

ставляетъ Департаменту Коммиссіи, и по полученіи отъ онаго предписанія, оное въ немедлѣнное приводитъ исполненіе, и о томъ доноситъ.

§ 6.

Кантора городскихъ строеній имѣетъ въ вѣденіи своемъ квартирные домы и отводитъ въ нихъ каждому, кому квартира слѣдуетъ, узаконенное число покоевъ со всѣми принадлежащими къ нимъ потребностями, и за исправность оныхъ и чистоту въ нихъ отвѣтствуетъ Департаменту Коммиссіи и военному Губернатору.

§ 7.

Кантора городскихъ строеній печется о устроеніи по предписаніямъ Департамента Коммиссіи и Военнаго Губернатора для войскъ казармъ и по отстройкѣ и отдѣлкѣ оныхъ отдаетъ ихъ чрезъ квартирныхъ Комисаровъ начальникамъ войскъ во всякой чистотѣ и исправности, въ каковомъ порядкѣ по выступленіи войскъ, паки отъ начальниковъ обратно въ свое вѣдомство получаетъ.

§ 8.

Кантора городскихъ строеній печется о заготовленіи для казармъ и квартирныхъ домовъ потребнаго числа дровъ, свѣчь и протчаго.

§ 9.

Кантора городскихъ строеній разбираетъ всѣ ссоры у обывателей по строеніямъ случающіяся, и рѣшитъ оныя; такъ же въ случаѣ принесенныхъ въ Кантору жалобъ на неустойку подрядчиковъ въ произведеніи ими строенія или въ неплатежѣ имъ отъ обывателей должныхъ за строеніе денегъ, Кантора разсматриваетъ всѣ къ дѣлу приличныя обстоятельства и основывая на нихъ согласно съ законами свое рѣшеніе, отсылаетъ къ исполненію куда слѣдуетъ по законамъ.

§ 10.

Кантора городскихъ строеній производитъ дѣла свои чрезъ журналы и подаетъ Департаменту Коммиссіи меморіи о своихъ упражненіяхъ.

§ 11.

§ 11.

Бау-Инспектора должность есть смотрѣть, чтобъ всѣ какъ казенныя, такъ и партикулярныя строенїи производимы были согласно Высочайше утвержденному плану и имѣли правильные фасады, которые при прожектируемыхъ вновь строенїяхъ представляетъ на утвержденїе Департаменту Коммиссїи и Военному Губернатору.

§ 12.

Архитекторы имѣютъ долгъ наблюдать, чтобъ къ строенїямъ привозимы были хорошїе матерїалы, и чтобъ худаго кирпича, негодной извести или гнилаго лѣсу на строенїе употребляемо не было, чтобъ дома имѣли Брантмауры, и чтобъ очаги, печи и трубы были, не иначе какъ съ засвидѣтельствованїя частнаго трубочистнаго мастера такъ построены и выведены, чтобъ отъ огня никакой не могло быть опасности; а притомъ долгъ Архитекторовъ есть дѣлать, по приказанїямъ Департамента Коммиссїи или Военнаго Губернатора, проекты, планы, смѣты и фасады.

§ 13.

Архитекторы имѣютъ при Чертежной 4хъ помощниковъ и десять учениковъ.

§ 14.

При Конторѣ городскихъ строенїй быть двумъ Маурмейстерамъ, которые смотрятъ, чтобъ всѣ казенныя или вѣдомству городскому принадлежащїя зданїя и обывательскїя строенїя производимы были на прочномъ фундаментѣ, и своды и стѣны были надежныя; въ противномъ же случаѣ за всякое паденїе онаго или трещину въ стѣнѣ или какую либо опасность для жительствующихъ отвѣтствуютъ департаменту Коммиссїи и Военному Губернатору; и для того о усмотрѣнныхъ ими неисправностяхъ доносятъ заблаговременно.

§ 15.

При каждомъ корпусѣ казармъ, гдѣ помѣщается баталїонъ, опредѣляется квартирной Комисаръ Штабъ и Оберъ-Офицерскаго чина, которой о содержанїи ввѣреннаго его присмотру дома въ надлежащемъ порядкѣ, чистотѣ и ис-

правности имѣетъ строгое наблюденіе, представляетъ Канторѣ городскихъ строеній заблаговременно обо всѣхъ потребныхъ въ ономъ исправленіяхъ и починкахъ, и въ должномъ порядкѣ здаетъ казармы Начальникамъ войскъ, а по выступленіи оныхъ изъ города, принимаетъ паки въ свое вѣдомство, и за всякое упущеніе по его должности отвѣтствуетъ.

§ 16.

При каждомъ корпусѣ баталіонныхъ казармъ подъ командою квартирнаго Комисара быть двумъ Квартиргерамъ Унтеръ-Офицерскаго чина и восьми человѣкамъ служителей изъ инвалидовъ для присмотру.

§ 17.

При каждомъ корпусѣ казармъ опредѣляется трубочистъ.

§ 18.

При каждой казармѣ имѣть по 1 й большой и 1 й малой пожарной трубѣ съ потребнымъ числомъ огнегасительныхъ орудій.

§ 19.

При каждомъ квартирномъ домѣ быть одному Квартиргеру и тремъ человѣкамъ рядовыхъ, которые за чистоту и исправность дома отвѣтствуютъ.

§ 20.

Всѣ находящіеся при казармахъ и квартирныхъ домахъ чиновники состоятъ въ точной командѣ Военнаго Губернатора, по повелѣніямъ котораго должны немедлѣнно отводить войскамъ казармы, пріѣзжимъ квартиры и прочія ему исполнять приказанія.

На подлинномъ подписано:

Генералъ-Прокуроръ Лопухинъ.

Правитель Канцеляріи Прокофій Духовницкой.

На подлинномъ написано собственною ЕГО ИМПЕРАТОРСКАГО ВЕЛИЧЕСТВА рукою тако:

Быть по сему.

Генваря 17 дня 1799 года
Въ С. Петербургѣ.

СТАТЪ
Московской Полиціи

	Число мѣстъ.	Въ годъ жалованья: Одному рубли	коп.	Всѣмъ рубли	коп.
Въ Москвѣ полагается 20 частей					
Начальникъ Полиціи, Военный Губернаторъ.					
При немъ:					
Секретарей 7 го класса	1	500	-	500	-
Секретарей 8 го класса	1	400	-	400	-
Переводчикъ 9 го класса	1	300	-	300	-
Адъютантовъ 10 го класса	2	250	-	500	-
На канцелярскихъ служителей, дрова, свѣчи и расходъ	-	-	-	1500	-
Въ Экспедиціи для ревизіи дѣлъ изъ частныхъ Судовъ вступаемыхъ:					
Совѣтникъ 6 го класса	1	600	-	600	-
Ассессоровъ 7 го класса	2	500	-	1000	-
Секретарь 8 го класса	1	300	-	300	-
На канцелярскихъ служителей, дрова, свѣчи и канцелярскіе расходы	-	-	-	1500	-
Въ частныхъ Судахъ Секретарей 12 го класса	20	200	-	4000	-
		въ часть	-		
На писарей и расходы	-	150	-	3000	-
По Полиціи:					
Оберъ-Полиціймейстеръ 5 го класса	1	1500	-	1500	-
При немъ:					
Секретарь 8 го класса	1	300	-	300	-
Переводчикъ 9 го класса	1	300	-	300	-
На канцелярскихъ служителей и расходы	-	-	-	800	-
Полиціймейстеровъ 6 го класса	2	1000	-	2000	-
При нихъ:		каждому	-		
На писарей и расходы	-	150	-	300	-
Въ частяхъ города:					
Инспекторовъ 7 го класса	20	450	-	9000	-
Унтеръ-Инспекторовъ 8 го класса	88	300	-	26400	-
Кварталныхъ Комисаровъ	176	150	-	26400	-
Городовыхъ унтеръ-Офицеровъ	60	70	-	4200	-
Воинской команды:					
Офицеровъ	20	150	-	3000	-

Конной:

	Число людей.	Въ годъ жалованья:			
		Одному		Всѣмъ	
		рубли	коп.	рубли	коп.
Конной:					
Вахмистровъ	40	37	26	1490	40
Унтеръ-Офицеровъ	40	16	68	667	20
Драгунъ	480	11	88	5702	40
Пѣшей:					
Унтеръ-офицеровъ старшихъ	40	37	26	1490	40
——— младшихъ	40	16	68	667	20
Рядовыхъ	400	9	40½	3762	-
Барабанщиковъ	20	9	40½	188	10
На писарей и расходы	-	въ часть 150	-	3000	-
У Шлагбаумовъ:					
Торшрейберовъ при 16 ти заставахъ по два	32	на каждой 120	-	3840	-
На канцелярскіе расходы	-	50	-	800	-
При пожарной Експедиціи:					
Брантъ-Маіоръ 8 го класса	1	400	-	400	-
Брантмейстеровъ 12 го класса	20	150	-	3000	-
Мастеровъ заливныхъ трубъ	2	260	-	520	-
Литейщиковъ	1	130	-	130	-
Мѣдниковъ	1	130	-	130	-
Токарей	1	130	-	130	-
Слѣсарныхъ мастеровъ	2	130	-	260	-
Слѣсарныхъ учениковъ	4	60	-	240	-
Сапожниковъ	4	60	-	240	-
Кузнецовъ	4	60	-	240	-
Трубочистныхъ мастеровъ	2	130	-	260	-
Трубочистовъ	40	15	-	600	-
По елику въ Москвѣ бранвахтъ учрежденныхъ не находится, а по случаю приходящихъ по Москвѣ рѣкѣ судовъ съ разнымъ грузомъ и пригоняемаго лѣсу они неотмѣнно нужны, какъ для записки груза и осмотру клейма, такъ и для надзиранія, чтобы ни на баркахъ, ни на плотахъ, ни кто изъ безпаспортныхъ или бѣглыхъ, находиться не могъ; то для сего при мостахъ на Москвѣ рѣкѣ состоящихъ: Даниловскомъ и Драгомиловскомъ полагается по одному Торшрейберу, а при двухъ	2	каждому 120	-	240	-
На канцелярскіе расходы	-	25	-	50	-

Для

Для осмотра по частямъ города больныхъ и пользованія чиновъ служащихъ при мѣстахъ городскаго управленія и Полиціи:	Число людей.	Въ годъ жалованья:			
		Одному		Всѣмъ	
		рубли	коп.	рубли	коп.
Штабъ-Лѣкарей - - - - - -	2	500	-	1000	-
Лѣкарей - - - - - -	8	300	-	2400	-
Подлѣкарей - - - - - -	8	120	-	960	-
Лѣкарскихъ учениковъ - - - -	8	60	-	480	-
И того -	1600	-	-	120,687	70

Сверхъ сего ежегодно предполагается вообще на жалованье по Полиціи при пожарныхъ инструментахъ извощикамъ 524мъ человѣкамъ; и на провіантъ, оружейныя и амуничныя вещи 480 драгунамъ и 500 рядовымъ, такъ же на фуражъ для 480 лошадей драгунскихъ и 684хъ подъемныхъ на ремонтъ, на содержаніе въ исправности пожарныхъ инструментовъ и проч: полагая покупку провіанта и фуража по сложной цѣнѣ изъ справочныхъ - 125,000 -

На подлинномъ подписано:

Генералъ-Прокуроръ Лопухинъ.

Правитель Канцеляріи Прокофій Духовницкой.

На подлинномъ написано собственною ЕГО ИМПЕРАТОРСКАГО ВЕЛИЧЕСТВА рукою тако:

Генваря 17 го дня 1799 го года въ С. Петербургѣ.

Быть по сему.

СТАТЪ
Московскаго Городскаго Правленія.

	Число людей.	Въ годъ жалованья: Одному рубли	коп.	Всѣмъ рубли	коп.
Президентъ 4 го класса	1	1800	-	1800	-
Въ Юстицкихъ Департаментахъ:					
Бургермейстеровъ	4	500	-	2000	-
Ратгеровъ	6	400	-	2400	-
Секретарей 8 го класса	6	300	-	1800	-
Протоколистовъ 12 го класса	2	200	-	400	-
Канцеляристовъ	12	170	-	2040	-
Подканцеляристовъ	12	140	-	1680	-
Копеистовъ	20	100	-	2000	-
Вахмистровъ	2	75	-	150	-
Сторожей	4	50	-	200	-
Въ Камеральномъ Департаментѣ:					
Директоръ Экономіи 5 го класса	1	800	-	800	-
Бургермейстеровъ	2	500	-	1000	-
Ратгеровъ	6	400	-	2400	-
Секретарей 8 го класса	4	300	-	1200	-
Бухгалтеръ	1	350	-	350	-
Бухгалтерскихъ помощниковъ	3	250	-	750	-
Кассиръ	1	350	-	350	-
Кассирскихъ помощниковъ	3	250	-	750	-
Канцеляристовъ	10	170	-	1700	-
Подканцеляристовъ	10	140	-	1400	-
Копеистовъ	15	100	-	1500	-
Присяжныхъ	4	100	-	400	-
Вахмистровъ	2	80	-	160	-
Сторожей	3	50	-	150	-
При всѣхъ Департаментахъ:					
Архиваріусъ 9 го класса	1	300	-	300	-
Екзекуторъ 9 го класса	1	300	-	300	-
На канцелярскіе расходы	-	-	-	3000	-
И того	136	-	-	30,980	-

На подлинномъ подписано:

Генералъ-Прокуроръ Лопухинъ.

Правитель Канцеляріи Прокофій Духовницкой.

На подлинномъ написано собственною ЕГО ИМПЕРАТОРСКАГО ВЕЛИЧЕСТВА рукою тако:

Генваря 17 дня 1799 го года Въ С. Петербургѣ.

Быть по сему.

СТАТЪ
Департамента Коммиссіи о снабженіи Столичнаго города Москвы припасами, распорядкомъ квартиръ и прочихъ частей до Полиціи относящихся.

	Число людей.	Въ годъ жалованья: Одному рубли	коп.	Всѣмъ рубли	коп.
Правитель Канцеляріи - - -	1	1500	-	1500	-
Експедиторовъ - - - - -	3	600	-	1800	-
На канцелярскихъ служителей и расходы - - - - -	-	- -	-	3000	-
И того - -	4	- -	-	6300	-

На подлинномъ подписано:

Генералъ-Прокуроръ Лопухинъ.

Правитель Канцеляріи Прокофій Духовницкой.

На подлинномъ написано собственною ЕГО ИМПЕРАТОРСКАГО ВЕЛИЧЕСТВА рукою тако:

Быть по сему.

Генваря 17 го дня 1799 го года

Въ С. Петербургѣ.

СТАТЪ
Канторы городскихъ строеній.

	Число людей:	Въ годъ жалованья: Одному рубли	коп.	Всѣмъ рубли	коп.
Квартиргеръ-Маіоръ	1	550	-	550	-
Бау-Инспекторъ	1	550	-	550	-
Архитекторовъ	2				
старшему	-	500	-	500	-
младшему	-	400	-	400	-
Секретарь	1	300	-	300	-
Канцеляристовъ	3	150	-	450	-
Подканцеляристовъ	3	100	-	300	-
Копеистовъ	3	80	-	240	-
Архитекторскихъ помощниковъ	4	250	-	1000	-
Архитекторскихъ учениковъ	10	125	-	1250	-
Маурмейстеровъ	3	300	-	900	-
Сторожей	2	50	-	100	-
На расходы по Канцеляріи и Чертежной	-	-	-	1500	-
При казармахъ:					
Квартирныхъ Комисаровъ	10	200	-	2000	-
Квартиргеровъ	20	60	-	1200	-
Инвалидовъ	96	30	-	2880	-
И того	159	-	-	14,120	-

На подлинномъ подписанно:

Генералъ-Прокуроръ Лопухинъ.

Правитель Канцеляріи Прокофій Духовницкой.

На подлинномъ подписано собственною ЕГО ИМПЕРАТОРСКАГО ВЕЛИЧЕСТВА рукою шако:

Быть по сему.

Генваря 17 го дня 1799 года

Въ С. Петербургѣ.

СТАТЪ
Канторы Правленія Запасныхъ магазейновъ.

	Число лицъ.	Въ годъ жаловнья:			
		Одному		Всѣмъ	
		Рубли	коп.	Рубли	коп.
Совѣтникъ - - - - - -	1	800	-	800	
Товарищей Совѣтника - - - -	2	450	-	900	-
На жалованье Канцелярскимъ служителямъ и Канцелярскіе расходы - -	-	- -	-	1000	-
И того	3	-	-	2700	-

На подлинномъ подписано:

Генералъ-Прокуроръ Лопухинъ.

Правитель Канцеляріи Прокофій Духовницкой.

УКАЗЪ ЕГО ИМПЕРАТОРСКАГО ВЕЛИЧЕСТВА
САМОДЕРЖЦА ВСЕРОССІЙСКАГО, изъ Правительствующаго Сената

По Высочайшему Именному ЕГО ИМПЕРАТОРСКАГО ВЕЛИЧЕСТВА Указу, состоявшемуся на поднесенномъ отъ Сената докладѣ, которымъ Сенатъ, во исполненіе Высочайшаго Именнаго Указа, о постановленіи преграды, дабы тяжущіеся при переносѣ дѣлъ по аппелляціямъ отъ взноса узаконенныхъ денегъ не отбывали, всеподданнѣйше представлялъ ЕГО ИМПЕРАТОРСКОМУ ВЕЛИЧЕСТВУ слѣдующее: кто при переносѣ дѣла объявитъ себя не имущимъ заплатить узаконенныя деньги, то въ той же подпискѣ объяснять, что у него нѣтъ такого имѣнія, изъ доходовъ котораго могъ бы тѣ деньги заплатить, а ежели послѣ откроется тому противное, то подвергаетъ себя поступленію по законамъ, какъ за лживый поступокъ; а по таковой подпискѣ каждое присудственное мѣсто, гдѣ переноситель дѣла объявитъ себя къ платежу упоминаемыхъ денегъ несостоятельнымъ, обязано публиковать о немъ чрезъ газеты. Посредствомъ сего Присудственныя мѣста, въ вѣдомствѣ коихъ находится имѣніе тяжущагося, узнавъ о несправедливомъ имъ о себѣ показаніи, должны увѣдомить то мѣсто, гдѣ подписка была, для учиненія взысканія. Впрочемъ опредѣляемое здѣсь наказаніе полагается тяжущемуся въ такомъ только случаѣ, буде онъ самъ о неимуществѣ ложное здѣлаетъ объявленіе или повѣренному своему въ вѣрющемъ письмѣ велитъ оное учинить; но ежели повѣренный ложное здѣлаетъ объявленіе безъ позволенія самаго тяжущагося, въ такомъ случаѣ вышеизображенному наказанію подвергается уже не тяжущійся, который платитъ только надлежащія ко взносу деньги, но одинъ его повѣренный. И на ономъ докладѣ Генваря въ 23 день сего года послѣдовала Высочайшая конфирмація такова: „*Быть по сему*„. Правительствующій Сенатъ въ общемъ первыхъ четырехъ и Межеваго Департаментовъ Собраніи п р и к а з а л и: О семъ Высочайшемъ ЕГО ИМПЕРАТОРСКАГО ВЕЛИЧЕСТВА повелѣніи дать знать всѣмъ Губернскимъ Правленіямъ и прочимъ Присудственнымъ мѣстамъ, а въ Свяпѣйшій Синодъ и Московскіе Сената Департаменты сообщить вѣденія. Марта дня 1799 года.

По Общему Собранію.

Господинъ Дѣйствительный Тайный Совѣтникъ и Государственный Казначей Баронъ Васильевъ! Изъ представленныхъ отъ васъ и НАМИ утвержденныхъ штатовъ по всему Медицинскому разряду, увидѣлъ во всей мѣрѣ съ какою ревностію, усердіемъ и дѣятельностію исправляете вы должности на васъ НАШЕЮ довѣренностію возложенныя; въ должную награду за труды и усердіе ваше, объявляемъ вамъ чрезъ сіе НАШЕ МОНАРШЕЕ благоволеніе и признательность, и увѣряясь несомнѣнно въ вѣрности и приверженности къ НАМЪ вашихъ, навсегда пребываемъ къ вамъ благосклонны.

На подлинномъ подписано собственною ЕГО ИМПЕРАТОРСКАГО ВЕЛИЧЕСТВА рукою тако:

ПАВЕЛЪ.

Санктпетербургъ.
Февраля 13 дня,
1799го года.

ВСЕПРЕСВѢТЛѢЙШЕМУ, ДЕРЖАВНѢЙШЕМУ, ВЕЛИКОМУ ГОСУДАРЮ, ИМПЕРАТОРУ И САМОДЕРЖЦУ ВСЕРОССІЙСКОМУ.

Отъ Дѣйствительнаго Тайнаго Совѣтника и Главнаго надъ Медицинскою Коллегіею Директора Барона Васильева

Всеподданнѣйшій докладъ.

На подлинномъ собственною ЕГО ИМПЕРАТОРСКАГО ВЕЛИЧЕСТВА рукою подписано такo:

БЫТЬ ПО СЕМУ; КРОМѢ СЕДМАГО ПУНКТА, ПО ПРИЧИНѢ ВНѢШНИХЪ ОБСТОЯТЕЛЬСТВЪ ЗАРАЖАЮЩИХЪ НРАВСТВЕННОСТЬ.

въ С. П. бургѣ февраля 12 дня 1799 года.

Приступая ко всеподданнѣйшему донесенію о состояніи Медицинской Коллегіи съ ея частями, требующими по соображенію теченія дѣлъ нужной перемѣны, осмѣливаюсь предварительно упомянуть о началѣ и продолженіи Врачебной науки въ Россійской Имперіи.

Достовѣрныя свѣденія открываютъ, что введеніе Врачебной науки въ Россію принадлежитъ ко временамъ ИМПЕРАТОРА ПЕТРА I го, и что оная въ началѣ и продолженіи своемъ хотя и ослабляема была народными предразсудками, но съ того времени, какъ Всеавгустѣйшіе предки ВАШЕГО ИМПЕРАТОРСКАГО ВЕЛИЧЕСТВА начали въ Имперію вводить просвѣщеніе, получала приращеніе посредствомъ вызова изъ чужихъ краевъ искусныхъ по сей части наставниковъ, на проѣздъ и на жалованье коихъ ОНИ не щадили знатныхъ издержекъ.

Хотя приглашеніе иностранныхъ Учителей сопровождалося великими суммами денегъ, но частыя оныхъ перемѣны и важные въ учебныхъ пособіяхъ недостатки, принуждали посылать чрезъ долгое время природныхъ Россіянъ въ иностранныя училища для доученія и достиженія вышнихъ въ Медицинѣ степеней, и выписывать чужестранныхъ Лѣкарей для снабдѣнія морскихъ и сухопутныхъ Войскъ, вовсе не знающихъ Россійскаго языка, и по необходимости имѣть иногда снисхожденіе къ знаніямъ весьма посредственнымъ. Для пресѣченія таковой необходимости, хотя Преемники

Престола ИМПЕРАТОРА ПЕТРА I го, занимаясь постепеннымъ распространеніемъ Медицинскаго Факультета, способомъ умноженія Профессоровъ и учащихся при Врачебныхъ училищахъ, въ послѣдствіи и достигли желаемой цѣли, что вызовъ иностранныхъ Врачей и отправленіе природныхъ Россіянъ для пріобрѣтенія Докторскаго званія совершенно прекратился; но сіи средства, для умноженія нужнаго числа искусныхъ Врачей въ Имперіи, еще не сильны были по тому, что когда съ одной стороны предпринимаемы были благонадежныя мѣры, то съ другой служилъ тому сильною препоною великой недостатокъ въ выгодныхъ и спокойныхъ мѣстахъ для Врачей, служившихъ чрезъ весьма долгое время усердно и безпорочно при сухопутныхъ и морскихъ Войскахъ, и принужденныхъ при совершенномъ оскуденіи въ своихъ силахъ оставлять продолженіе Врачебной науки, и снискивать себѣ пропитаніе въ другомъ родѣ служенія; а сіе изъясненіе служитъ еще доказательствомъ и тому, что когда Медицинская Коллегія, для поощренія Медицинскихъ чиновъ къ ихъ обязанности, не имѣла въ виду дать каковую либо награду за ихъ отличное искусство, то Врачебныя училища, хотя бы возведены были до возможнаго совершенства, число искусныхъ Врачей въ Россіи, по вышеизображеннымъ причинамъ былобъ всегда ограниченнымъ; послику не находили они цѣли, для которой бы имъ трудиться надлежало. Но только важный недостатокъ, служившій непреодолимою преградою успѣхамъ Врачебной науки, коль скоро достигъ до Высочайшаго Престола, то ВАШЕ ИМПЕРАТОРСКОЕ ВЕЛИЧЕСТВО въ самомъ началѣ благополучнаго Царствованія, благоволили учредить Врачебныя управы, опредѣлить сумму для произведенія пенсіи Медицинскимъ чинамъ, долговременную и безпорочную службу продолжавшимъ; и для вящшаго поощренія ихъ къ трудамъ, дозволили производить имъ единовременную награду.

Сіе толь щастливое для Медицинскаго Факультета учрежденіе, возбудило не только въ молодыхъ людяхъ при Врачебныхъ училищахъ вел и-

кое рвеніе къ изученію Врачебной науки, но обративъ къ сугубымъ упражненіямъ Медицинскихъ чиновъ, находящихся при Войскахъ и по Губерніямъ, въ краткое время новаго постановленія, составило трудъ для Медицинской Коллегіи при настоящемъ положеніи ея едва къ выполненію возможнымъ, не по числу членовъ оную составляющихъ, но отъ времени опредѣленнаго для ихъ присутствія и отъ того, что бываютъ они заняты особливыми еще должностями на нихъ возложенными, по которымъ и жалованьемъ довольствуются: ибо въ первомъ случаѣ по предписанію Высочайшей Инструкціи для присутствія назначено два дни въ недѣлѣ, по понедѣльникамъ и четвергамъ отъ 10 до 12 часовъ до полудни; каковое время вовсе уже не соотвѣтствуетъ множеству дѣлъ въ Коллегію вступающихъ; а во второмъ, въ разсужденіи важности другихъ должностей членамъ ея препорученныхъ, усугубить присутствія невозможно, присоединя къ тому еще и то, что по Коллегіи положено годоваго жалованья каждому отъ 200 до 300 рублей; слѣдовательно таковое положеніе приноситъ неминуемое упущеніе по всему Медицинскому Факультету.

Принявъ смѣлость изобразить прошедшее и настоящее состояніе Медицинскаго Факультета, долгъ имѣю для отвращенія недостатковъ, препятствующихъ успѣхамъ онаго, всеподданнѣйше представить средства, на которыхъ устроиться можетъ твердое основаніе Медицинской Коллегіи, купно съ ея частями.

1 е Въ отвращеніе вышеизъясненныхъ затрудненій, причиняющихъ въ дѣлахъ Медицинской Коллегіи великую медленность и отвлеченіе, опредѣлить ея членами, управленіями другихъ мѣстъ вовсе не занимающихся, назначивъ каждому изъ нихъ по одному сему мѣсту выгодное жалованье, соразмѣрно съ тѣмъ, каковымъ они нынѣ пользуются, занимая два штатныя мѣста, и прибавить для собранія Коллегіи еще два дни въ недѣлѣ, по вторникамъ и пятницамъ.

2. е По взаимной связи дѣлъ Коллегіи съ экономическою Экспедиціею при ней учрежденною, нужнымъ почитаю для успѣшнѣйшаго оныхъ производства и всегдашней ясности и вѣрности въ опредѣленіяхъ до распоряженія хозяйственной части относящихся, быть совѣтнику оной куппо и членомъ Коллегіи, который бы въ сію должность избираемъ былъ изъ чиновъ Медицинскую науку знающихъ, получая одно по Экспедиціи жалованье.

3. е При Медицинской Конторѣ прибавляется одинъ членъ въ званіи инспектора по Врачебной части, съ обязанностію его разъѣзжать для обозрѣнія полевыхъ лазаретовъ и свидѣтельства упражненій уѣздныхъ врачей въ Московской губерніи находящихся, на основаніи правилъ предписанныхъ въ инструкціи Врачебныхъ управъ.

4. е Изъ предъидущаго донесенія моего явствуетъ, что по мѣрѣ распространенія Россійской Имперіи, умноженія войскъ и отъ времени учрежденія Врачебныхъ управъ, содѣйствующихъ съ желаемымъ успѣхомъ въ полезныхъ постановленіяхъ о соблюденіи народнаго здравія, и требующихъ поспѣшнаго разрѣшенія Медицинской Коллегіи, дѣла ея до такой степени уже усугубились, что положеннымъ при оной числомъ канцелярскихъ служителей, нѣтъ возможности выполнить всѣ обязанности, попеченію канцеляріи ея подлежащія. Поелику же сіе обстоятельство есть неизбѣжнымъ слѣдствіемъ медлѣнности и неясности при произведеніи письменныхъ дѣлъ, то дабы отвратить толь важной недостатокъ, прибавляется правитель канцеляріи, секретарь, протоколистъ и не большая сумма на умноженіе нижнихъ канцелярскихъ служителей при Коллегіи, двухъ Экспедиціяхъ и ея Конторѣ.

5. е Неоспорима истина, что цвѣтущее состояніе Медико-Хирургической Академіи, зависитъ единственно отъ благоразумнаго и осторожнаго опредѣленія профессоровъ, и что истощаемыя на то иждивенія сугубо вознаграждаются доставленіемъ обществу ученыхъ и искусныхъ во врачебной на-

укѣ и Хирургіи людей, кои въ Государствѣ необходимы. Но чтобъ училища имѣть могли профессоровъ отличныхъ дарованій и учености, нужны въ виду побудительныя средства, безъ помощи коихъ, столь важное и полезное учрежденіе всегда оставаться будетъ въ ограниченномъ состояніи. — На сей конецъ осмѣливаюсь представить слѣдующія мѣры: вопервыхъ, когда профессоръ въ теченіи 13 ти-лѣтняго съ особливою похвалою преподаванія учебныхъ предмѣтовъ, каждому въ подносимомъ штатѣ назначенныхъ, окажетъ великіе успѣхи въ изученіи юношества, таковой получалъ бы въ ежегодной прибавокъ къ штатному жалованью отъ 200. до 300. рублей; а здѣлавшій въ сіе время по своей части въ пользу учащихся сочиненія, одобренныя къ напечатанію Медицинскою Коллегіею, единовременно награждаемъ быть долженъ и годовымъ жалованьемъ. Вовторыхъ, поелику въ профессорскую должность поступаютъ послѣ долголѣтняго упражненія во врачебной части, и при томъ въ такихъ уже лѣтахъ, что по прошествіи 18 ти лѣтняго обращенія въ преподаваніи наукъ, приближаются къ глубокой старости, и слѣдовательно къ совершенному и знеможенію въ своихъ силахъ, то исполнившій съ особливымъ усердіемъ и пользою препорученную должность, буде пожелаетъ, увольняемъ быть долженъ съ половиннымъ жалованьемъ и съ единовременнымъ награжденіемъ отъ 2000. до 3000. рублей. — Естьли же профессоръ съ неослабнымъ рвеніемъ и пользою совершитъ непрерывное преподаваніе наукъ чрезъ 25 ть лѣтъ, то при увольненіи изъ службы, въ вознагражденіе трудовъ его чрезъ столь долгое время понесенныхъ, выдавать по смерть положенное въ штатѣ жалованье; и какъ пенсіонную сумму, такъ и единовременно опредѣляемую награду, производя изъ общихъ суммъ Медицинской Коллегіи, повелѣть ей имѣть строгое и внимательное разсужденіе при опредѣленіи прибавки жалованья, награды и пенсіона, съ тѣмъ что бы она принимала въ соображеніе не токмо одну ученость и способности изъяснять свои мысли на словахъ, но и нравственныя профессоровъ качества.

6. е Для удобнѣйшаго изученія врачебной науки, предмѣты ея раздѣлены на разные классы, коимъ для произведенія въ подлѣкари совершенное бываетъ окончаніе по прошествіи трехъ лѣтъ. Въ теченіи сего времени открываются въ нѣкоторыхъ изъ воспитывающихся при Врачебныхъ училищахъ, особливыя къ наукамъ способности, неутомимая прилѣжность и великіе во всѣхъ частяхъ успѣхи; по заведенному же порядку и общему постановленію, участь каждаго изъ нихъ состоитъ только въ томъ, чтобъ быть произведеннымъ въ подлѣкари, чему подлежатъ и посредственно успѣвающіе. Но какъ равное воздаяніе удобно ослабляетъ охоту, и погашаетъ полезную и нужную для общества склонность къ наукамъ, то отличившихся таковыми дарованіями въ соревнованіе другимъ, производить въ Кандидаты Хирургіи, дабы они, минуя подлѣкарское званіе, поступали уже прямо въ Лѣкари, опредѣлялись на выгоднѣйшія мѣста и употреблялись къ важнымъ препорученіямъ, по врачебной части открывающимся.

7. е Для пріобрѣтенія полнаго во всѣхъ частяхъ врачебной части просвѣщенія, при благоучрежденныхъ сего рода заведеніяхъ постановленъ порядокъ ученому путешествію. Сіе толь полезное и важное постановленіе возбудило во мнѣ смѣлость къ выполненію сего предмѣта; назначить въ штатѣ трехъ молодыхъ Лѣкарей или Кандидатовъ Хирургіи изъ природныхъ Россіянъ, отличныхъ успѣховъ, для отправленія чрезъ каждые три года въ чужіе краи, гдѣ бы они пробывъ сіе время, и усовершенствовавъ себя въ той части врачебной науки, къ которой кто болѣе имѣетъ склонности и способности, по возвращеніи въ отечество, оставляли путь сей другимъ, къ равной пользѣ и выгодамъ.

8. е Полагая первою необходимостію для Врачебныхъ училищъ, ежегодную выписку полезныхъ по предмѣту ихъ сочиненій, умноженіе ботаническихъ садовъ разнаго рода растѣніями и снабдѣніе хирургическими орудіями, опытными

Врачами вновь изобрѣтаемыми или исправляемыми, почитаю нужнымъ опредѣлить на сіе 5000 рублей, яко на таковыя пособія, кои ведутъ врачебную науку къ возможному совершенству.

9. е Хотя наблюденіе надъ нравственнымъ и физическимъ поведеніемъ молодыхъ людей занимающихся науками, пріемлется предмѣтомъ первой важности, къ чему употребляются особливые и благонадежные смотрители; но поелику сные не находятся при Врачебныхъ училищахъ, то на сей конецъ и нужно опредѣлить Инспекторовъ изъ Врачей искуствомъ, долговременною службою и нравственными качествами извѣстныхъ, которые, надзирая не только за поведеніемъ, но и за ученіемъ воспитывающихся, совершенно могутъ удовлетворить сему полезному намѣренію.

10. е Для изданія на пользу общества трудовъ и упражненій Медицинской Коллегіи, соединенной съ подчиненными ей опытными Врачами, коихъ время отъ времени умножается и въ печать издается, и для вящшаго въ дѣлѣ семъ поощренія, побужденъ я учредить подъ ея вѣдѣніемъ Типографію, назнача на содержаніе оной необходимую сумму по то время, пока будетъ въ состояніи содержать себя отъ печатанія и продажи книгъ, не требуя уже никакой издержки.

11. е Врачебныя училища состоятъ нынѣ въ трехъ мѣстахъ: въ Санкпетербургѣ, въ Кронштатѣ и въ Москвѣ: но Кронштатское, въ разсужденіи весьма близкаго разстоянія къ Петербургу, признаю ненужнымъ по тому, что ежели оставить оное въ Кронштатѣ на прежнемъ положеніи, то нужно устроить для училища пристойное зданіе, дополнить потребнымъ числомъ Профессоровъ и снабдить физическимъ, Анатомическимъ, Хирургическимъ и Химическимъ кабинетомъ, и Ботаническимъ садомъ, на что потребуется, какъ единовременная, такъ и ежегодныя весьма великія издержки, а при всемъ томъ намѣреніе не можетъ соотвѣтствовать желанію по слѣдую-

щей причинѣ: учащіеся изъ духовныхъ Семинарій опредѣляются добровольно для обученія врачебной науки, и никто изъ нихъ нежелаетъ быть опредѣленнымъ въ Кронштатское училище; естьли же употребить къ тому принужденіе, то прервется у нихъ охота вступать въ сіе званіе; для чего, соединя Кронштатское училище съ Санктпетергскимъ Врачебнымъ при главныхъ госпиталяхъ находящимся, положить при Кронштатской госпитали старшихъ и младшихъ учениковъ, выбираемыхъ изъ состоящихъ при флотѣ, кои сверхъ положеннаго по штату жалованья довольствовались бы на прежнемъ основаніи, по Генеральному о госпиталяхъ регламенту, дозволенными имъ выгодами отъ Адмиралтейской Коллегіи. И какъ сего состоянія ученики, не будучи обучены словеснымъ наукамъ, безъ помощи коихъ не возможно образовать искуснаго Врача, и слѣдовательно лишены способовъ достигать вышнихъ въ Медицинѣ степеней, не должны однакожъ оставаться безъ нужнаго наставленія, хотя къ начальнымъ основаніямъ ихъ знанія относящагося, дабы со временемъ бывъ опредѣляемы къ войскамъ для отправленія подлѣкарской должности, могли быть надежными исполнителями Лѣкарскихъ приказовъ, къ каковому роду ученія Медицинская Коллегія можетъ употребить Оператора по штату полагаемаго, и изъ способнѣйшихъ при Кронштатской госпитали медицинскихъ чиновъ. Въ семъ случаѣ предоставить ей; какъ опредѣленіе учебныхъ предметовъ, такъ и то, чтобъ за наставленіе учениковъ, смотря по ихъ успѣхамъ, производила учащимъ единовременную въ годъ награду изъ суммы, отъ неполнаго комплекта по штату остающейся. Впрочемъ буде изъ старшихъ или младшихъ учениковъ Кронштатской госпитали, окажутся съ особливыми дарованіями и способностями къ наукамъ, таковые сперва переводимы быть могутъ въ учреждаемую при врачебномъ училищѣ въ Санктпетербургскую школу, а потомъ и въ Медико Хирургическую Академію.

12, е Большая часть изъ состоящихъ въ вѣдѣніи Медицинской Коллегіи Чиновниковъ, желая

дѣтей своихъ видѣть упражняющихся во Врачебной наукѣ, не въ силахъ дать имъ первоначальнаго воспитанія, ведущаго ихъ прямо во Врачебныя училища; и потому ко пресѣченію сего недостатка, заведеніе школы для общей пользы есть необходимо нужно и тѣмъ наиболѣе, что по обширности и множеству должностей, Медицинской Коллегіи присвоенныхъ, обучившіеся въ оной словеснымъ наукамъ, могли бы быть опредѣляемы къ мѣстамъ, со склонностію ихъ согласнымъ. На сей конецъ, отмѣнивъ учителей иностранныхъ языковъ, яко ненадобныхъ при Медико-Хирургическихъ Академіяхъ, и дополнивъ нужнымъ оныхъ числомъ, учредить школу и ввести въ оную ученіе, таковымъ предположеніямъ соотвѣтственное.

13 е Всегдашніе опыты доказываютъ, коль великая предстоитъ трудность для Медицинской Коллегіи, при настоящемъ ея положеніи, въ доставленіи Лѣкарей къ сухопутнымъ и морскимъ Войскамъ, и единственно потому, что по учиненіи при Врачебныхъ училищахъ единовременнаго въ году учащимся испытанія и произведенія ихъ въ Лѣкари, по несостоянію при Госпиталяхъ для сего званія, нужнаго числа штатныхъ мѣстъ, принуждена дѣлать преждевременное имъ распредѣленіе. По сей причинѣ, дабы Медицинская Коллегія впредь не оставалась въ подобной необходимости, и во всякое время могла снабдѣвать штатныя мѣста Лѣкарями, полагаются при четырехъ главныхъ Госпиталяхъ 23 младшихъ Лѣкарей, кои бы, оставаясь отъ неполнаго комплекта Медицинской суммы по Губерніямъ, имѣли между тѣмъ болѣе времени усовершенствовать себя въ практическихъ знаніяхъ, упражняясь въ лѣченіи больящихъ подъ руководствомъ искусныхъ и опытныхъ Врачей, госпиталями Управляющихъ.

14 е Обучающіеся при врачебныхъ училищахъ, будучи раздѣлены прежнимъ положеніемъ на госпитальные и Хирургическіе ученики, первые по Генеральному о госпиталяхъ регламенту, сверхъ получаемаго ими по штату отъ Медицинской Кол-

легіи жалованья, пользуются квартирою, дровами, пищею и услугою отъ Военной и Адмиралтейской Коллегіи. Доколѣ врачебныя училища находились въ ограниченномъ состоянїи, раздѣленїе обучающихся на двѣ части, не препятствовало успѣхамъ потому, что упражненїе ихъ состояло во всѣхъ учебныхъ предметахъ безъ разбору; безъ различїя допускались они въ больницы, и не предполагалось нужное устроенїе общаго для училища зданїя. Но когда открылись въ оныхъ науки во всемъ пространствѣ, и постановлены правила ученїю, съ того времени явились неудобства отъ раздѣленїя происходящїя, которое еще вящшее произведетъ затрудненїе, когда совершится предполагаемое зданїе, по слѣдующимъ причинамъ: 1. е что гошпитальные ученики удалены будутъ отъ учебныхъ театровъ, 2. е что съ раздѣленїемъ усугубятся издержки, для построенїя приличнаго для жилья ихъ зданїя, и для содержанїя другихъ смотрителей, за поступками ихъ надзирающихъ; и на конецъ прервется онымъ взаимное между учащимися согласїе, и подастъ поводъ ко взаимному другъ отъ друга отчужденїю, самой распрѣ и неустройствамъ, которыя частїю и при настоящемъ положенїи уже примѣчены. При таковомъ расположенїи сего дѣла, дабы постановить обоюдную связь между обучающимися и миновать вовсе безполезныхъ издержекъ, почитаю удобнѣйшимъ средствомъ перемѣщенїе гошпитальныхъ учениковъ въ Медико Хирургическую Академїю, и по раздѣленїи учащихся на студентовъ и учениковъ такимъ образомъ, что бы первое званїе принимали тѣ, которые вступать будутъ въ третїй классъ, а при послѣднемъ оставались въ первомъ и второмъ классахъ, дозволивъ при томъ пользоваться правомъ, присвоеннымъ студентамъ Московскаго Университета. Поелику же отъ уничтоженїя вышесказаннаго раздѣленїя, оставаться будетъ денежная сумма при Военной и Адмиралтейской Коллегїяхъ, на продовольствїе гошпитальныхъ учениковъ дровами, услугою и пищею ежегодно издерживаемая, то въ случаѣ Всевысочайшаго соизволенїя ВАШЕГО ИМПЕРАТОРСКАГО ВЕЛИЧЕСТВА на

перемѣщенїе ихъ въ Медико-Хирургическїя Академїи, изъявъ изъ онаго учениковъ Кронштатской гошпитали, не благоугодно ли будетъ повелѣть, обратить оную въ ежегодное распоряженїе Медицинской Коллегїи для таковаго же употребленїя, сколько оной по учиненїи надлежащаго исчисленїя, по числу въ прежнемъ штатѣ положенному, окажется.

15 е Медицинская Коллегїя, имѣя предмѣтомъ, чтобы молодые люди, принимаемые во Врачебныя училища изъ объявившихъ добровольно желанїе, не только положили основательное въ словесныхъ наукахъ понятїе, но чтобъ одарены были способностїю и склонностїю, яко такими качествами, которыя паче всего споспѣшествуютъ къ образованїю искуснаго Врача, прилагаетъ притомъ со стороны своей всевозможное попеченїе къ доставленїю учащимся болѣе свободы для изученїя Врачебной науки; но при таковомъ ея полезномъ и нужномъ расположенїи, успѣхи въ наукахъ учащихся, останавляются непрестаннымъ ихъ обращенїемъ въ больничныхъ палатахъ и возложенїемъ должностей, большею частїю имъ несвойственныхъ. — Обстоятельство сїе, поелику соединяется съ великою времени потерею, и слѣдовательно со вредомъ обучающихся, и самаго иждивенїя отъ казны употребляемаго, то для обоюдной пользы назначилъ я при четырехъ военныхъ Гошпиталяхъ фельдшеровъ, выбираемыхъ изъ гошпитальныхъ школьниковъ, опредѣляемыхъ отъ Адмиралтейской и Военной Коллегїи изъ Воинскаго званїя, имѣя ихъ числомъ при каждой гошпитали по 50, съ прежнимъ содержанїемъ отъ военныхъ Департаментовъ. Введенїе фельдшерскаго званїя при главныхъ гошпиталяхъ, облегчая труды учащихся въ больничныхъ палатахъ, доставитъ имъ болѣе свободнаго времени упражняться въ наукахъ, и послужитъ еще вящшею выгодою къ тому, что фельдшеры, получившїе отъ Профессоровъ надлежащее наставленїе въ своей должности, будучи опредѣляемы къ морскимъ и сухопутнымъ Войскамъ, отправлять будутъ свое дѣло съ лучшею для болящихъ пользою,

быть надежнѣйшими Лѣкарямъ помощниками и въ случаѣ недостатка въ подлѣкаряхъ, заступать ихъ мѣста, воспящая однакожъ производить въ Лѣкари; поелику для пріобрѣтенія сего званія, необходимо требуется знаніе словесныхъ наукъ и изученіе въ учрежденномъ мѣстѣ всѣхъ учебныхъ предмѣтовъ, Врачебную науку составляющихъ.

16. е Несоразмѣрное съ трудами и нынѣшнимъ временемъ, отъ изданія Медицинской Коллегіи штата чинамъ ея положенное жалованье, побудило меня нѣкоторымъ изъ нихъ и прочимъ служителямъ учинить денежную прибавку, и сравнить онымъ управляющихъ тремя госпиталями Докторовъ и Штабъ Лѣкарей съ положеніемъ Санктпетербургской сухопутной госпитали; поелику труды первыхъ, не уступаютъ трудамъ послѣдней.

17. е Между сверхштатными на жалованье издержками, употребляемыми изъ общихъ Медицинской Коллегіи суммъ по ея опредѣленіямъ, большая часть обращается на содержаніе полевыхъ Аптекъ, учрежденныхъ въ разныхъ Губерніяхъ на основаніи регламента, въ 3 день Сентября 1733 года изданнаго. Но дабы ежегодной росходъ на жалованье ограниченъ былъ штатнымъ положеніемъ, какъ со стороны полевыхъ Аптекъ, нужныхъ для снабдѣнія лѣкарствами сухопутныхъ и морскихъ Войскъ, такъ и умноженныхъ чиновъ и служителей по должностямъ, на что ежегодно издерживается до 25,983 рублей, отъ времени и обстоятельствъ на такавое употребленіе необходимыми учинившихся, включилъ я оные въ штатъ, при семъ мною подносимой. Поелику же Коммиссаріатская Экспедиція, по содержанію вышесказаннаго регламента, на содержаніе полевыхъ Аптекъ ежегодно отпускаетъ въ Медицинскую Коллегію по 4,989 рублей 68½ копѣекъ, то отпускъ сей удобнѣе производимъ быть можетъ изъ Казначейства, будучи удерживаемъ онымъ тогда, когда поступать должна сумма, въ Коммиссаріатскую Экспедицію опредѣленная.

Оставляя на прежнемъ основанїи всѣ доходы, опредѣленные Высокомонаршими узаконенїями Медицинской Коллегїи, и ежегодной въ оную отпускъ 6,300 рублей, предписанныхъ 11 пунктомъ Именнаго Высочайшаго Указа, состоявшагося въ 15 день Іюля 1786 года, для содержанїя Медицинскихъ чиновъ, въ томъ же пунктѣ на значенныхъ, наконецъ слѣдуетъ заключить всеподданнѣйшее мое донесенїе исчисленїемъ суммы, по подносимому при семъ штату полагаемой: во первыхъ, по прежнему штату выходило на жалованье по Медицинской Коллегїи съ подлежащими ей мѣстами 114,760 рублей; во вторыхъ, потомъ со времени состоянїя онаго, по воспослѣдовавшимъ въ разныя времена Высочайшимъ Указамъ прибавлено 17,470 рублей; въ третьихъ, по силѣ регламента, изданнаго въ 3 день Сентября 1733 года, на содержанїе полевыхъ Аптекъ и по опредѣленїямъ Медицинской Коллегїи, на жалованье разнымъ чинамъ и служителямъ, по необходимости къ Штатному числу прибавленнымъ, ежегодно поступаетъ въ росходъ 32070 рублей. Наконецъ, настоящимъ положенїемъ умножается 50,865 рублями, по соединенїи коихъ составляетъ нынѣ вообще штатной на жалованье суммы 215,165 рублей; которую, естьли ВАШЕМУ ИМПЕРАТОРСКОМУ ВЕЛИЧЕСТВУ благоугодно будетъ Высочайше утвердить, то сїе добавленїе производиться будетъ изъ общихъ суммъ, на всѣ росходы въ Медицинскую Коллегїю отпускаемыхъ.

На подлинномъ подписано: Баронъ Васильевъ.

На подлинномъ подписано собственною ЕГО ИМПЕРАТОРСКАГО ВЕЛИЧЕСТВА рукою тако: *БЫТЬ ПО СЕМУ.*

Санктпетербургъ Февраля 12 дня 1799го года.

Штатъ Медицинской Коллегіи съ подлежащими вѣдѣнію ея мѣстами.

ВЪ КОЛЛЕГІИ	число людей	имъ въ годъ жалованья: одному, рубли	имъ въ годъ жалованья: всѣмъ, рубли	
Президентъ - -	1	2250	2250	
Изъ Медицинскихъ Чиновъ:				
Членовъ первыхъ -	1	1875	1875	
— старшихъ -	2	1500	3000	
— младшихъ. -	3	1200	3600	
Ученый Секретарь, знающій основательно Медицинскія науки, Россійской и иностранныя языки просвѣщенныхъ народовъ - - -	1	1500	1500	
При немъ помощникъ изъ врачей, знающій языки	1	500	500	
Правитель Канцеляріи	1	1000	1000	Правителя и секретарей опредѣлять съ познаніями словесныхъ наукъ.
Секретарей - - -	3	600	1800	
Экзекуторъ 8 го класса	1	450	450	
Протоколистъ - -	1	400	400	
Переводчикъ старшій	1	500	500	
Переводчикъ младшій	1	400	400	
Студентовъ въ помощь для переводовъ - -	2	200	400	
Регистраторовъ - -	2	300	600	
Архиваріусъ - - -	1	300	300	
На Канцелярскихъ служителей, инвалидную команду и Канцелярской росходъ - - -	-	-	4500	
И того	22		23075	

Въ Экономической Канцеляріи на двѣ Экспедиціи раздѣленной;	Число людей.	Имъ въ годъ жалованья.	
		одному	всѣмъ
		рубли	рубли.
Въ первой о доходахъ			
СовѣтникЪ 6 го класса, опредѣляемый изЪ знающихЪ врачебную науку и по взаимной связи дѣлЪ Медицинской Коллегіи съ дѣлами Экспедиціи долженЪ быть и членомЪ Коллегіи - - -	1	1200	1200
Товарищь 7 го или 8 го класса - - -	1	750	750
Секретарь - -	1	600	600
РегистраторЪ - -	1	300	300
Казначей - - -	1	450	450
Купчина - - -	1	200	200
АрхитекторЪ - -	1	600	600
ПрисяжныхЪ изЪ отставныхЪ гвардіи унтерЪ-ОфицеровЪ - -	4	100	400
На КанцелярскихЪ служителей и росходы -	-	-	2600
И того	11	-	7100
Во второй Экспедиціи для ревизіи счетовЪ:			
СовѣтникЪ 6 го класса	1	1000	1000
Товарищь 7 го или 8 го класса - - -	1	750	750
Секретарь - - -	1	600	600
БухгалтерЪ - - -	1	600	600
Ему помощникЪ - -	1	400	400
РегистраторЪ - -	1	300	300
На КанцелярскихЪ служителей и росходы -	-	-	3000
И того	6	-	6650

	Число людей.	Имъ въ годъ жалованья.	
		Одному	всѣмъ
При Физикатѣ Медицинской Коллегіи:		рубли	рубли.
Штадтъ Физикъ -	1	1000	1000
Инспекторъ для обозрѣнія лазаретовъ, учрежденныхъ по С. Петербургской губерніи и наблюденія надъ Медицинскими чинами по уѣздамъ находящимися	1	800	800
Лѣкарь - - -	1	400	400
Писмоводитель -	1	375	375
На разъѣзды инспектору по губерніи, Канцелярскихъ служителей и росходы - - - -	-	-	600
И того	4	-	3175
Въ Медицинской Конторѣ въ Москвѣ:			
Вице - Президентъ -	1	1875	1875
Штадтъ - физикъ -	1	1000	1000
Инспекторъ для обозрѣнія лазаретовъ и свидѣтельства упражненій Медицинскихъ чиновъ, находящихся по уѣздамъ Московской Губерніи - - - - -	1	800	800

	Число людей.	имъ въ годъ жалованья. Одному	всѣмъ
		рубли	рублей
Присутствующій изъ статскихъ чиновъ 7 го или 8 го класса - -	1	600	600
Секретарь - - -	1	475	475
Регистраторъ - -	1	300	300
Лѣкарь - - -	1	300	300
Казначей - - -	1	300	300
Студентъ для переводовъ	1	180	180
Купчина - - -	1	175	175
Присяжныхъ изъ отставныхъ гвардіи унтеръ - офицеровъ - -	4	100	400
На Канцелярскихъ служителей, инвалидную команду, для разъѣздовъ Инспектору и на Канцелярской росходъ -	-	-	2500
И того	14	-	8905
При Медико - хирургической Академіи, въ С. Петербургѣ:			
Профессоры 7 го класса:			
Патологіи и терапіи -	1	1200	1200
Хирургіи теоретической и практической - -	1	1200	1200

При обѣихъ Медико-Хирургическихъ Академіяхъ, быть конференціи изъ Профессоровъ и инспектора, подъ предсѣдательствомъ назначаемаго отъ Медицинской Коллегіи на извѣстное время, Профессора, и смотря по трудамъ и пользѣ, каковая подъ управленіемъ откроется при смѣнѣ другимъ, выдавать единовременно денежную награду.

	Число людей.	Имъ въ годъ жалованья. Одному	Всѣмъ	
		рубли	рубли	
Повивальной и врачебной судной науки - -	1	1200	1200	
Анатоміи и физіологіи	1	1200	1200	
Ботаники и матеріи медики - - -	1	1200	1200	
Хеміи - - -	1	800	800	Количество жалованья опредѣляется сообразно времени постановленному для преподаванія химическаго ученія.
Математики и физики, относительно Медицинской науки. - -	1	1000	1000	
Адъюнктъ - Профессоры 8 го класса.				Опредѣляемымъ въ Профессорскую и адъюнктскую должность, не назначая сначала полнаго по штату жалованья, умножать оное дозволяется по мѣрѣ успѣховъ и прилѣжности къ своему дѣлу.
Патологіи и терапіи -	1	500	500	
Хирургіи теоретической и практической -	1	500	500	
Повивальнаго искуства	1	500	500	
Анатоміи и физіологіи -	1	500	500	
Хеміи и ботаники -	1	500	500	
Математики и физики	1	450	450	
Анатоміи прозекторъ -	1	450	450	
Лаборантъ при химическомъ театрѣ - -	1	300	300	
Инспекторъ для наблюденія за порядкомъ и поведеніемъ учащихся	1	800	800	

	Число людей.	Имъ въ годъ жалованья: Одному (рубли)	Имъ въ годъ жалованья: Всѣмъ (рубли)	
Медико-хирургическихъ студентовъ и учениковъ	120	100	12000	Изъ опредѣляемой для всего содержанія учащихся денежной суммы, выдавать каждому для покупки классическихъ книгъ и карманныхъ инструментовъ, по 18 ти, а ученикамъ отъ 8 до 12 рублей въ годъ.
Рисовальный мастеръ -	1	350	350	Должность библіотекаря поручать дозволяется одному изъ Адъюнктовъ, а помощниками придавать ему кандидатовъ хирургіи.
Библіотекарь - -	1	400	400	
Ему помощниковъ -	2	150	300	
Экономъ - - -	1	500	500	
Работниковъ - -	20	45	900	
На содержаніе Канцелярскихъ служителей и Канцелярской росходъ -	-	- -	850	Покупку дровъ, свѣчъ и починки зданія производить изъ общихъ суммъ Медицинской Коллегіи.
И того	161		27,600	
По сему положенію назначается и при Медико-хирургической Академіи въ Москвѣ - -	161		27,600	
И того при обѣихъ Академіяхъ	322	-	55,200	
Лѣкарей молодыхъ или Кандидатовъ Медицины и хирургіи, отправляемыхъ въ чужіе краи для ученаго путешествія - - -	3	800	2400	
На ежегодную выписку книгъ, хирургическихъ и Медико-физическихъ инструментовъ и растѣній для умноженія ботаническихъ садовъ -			5000	

	Число людей	Имъ въ годъ жалованья. Одному рубли	Всѣмъ рубли	
На содержанїе Типографїи	-	-	1200	
На жалованье учителямъ при школѣ, обучающимъ словеснымъ наукамъ, рисовальному и гравировальному искуству; на покупку классическихъ книгъ и прочїя издержки - -	-	-	3000	
И того	3	-	11,600	
Въ С. Петербургской сухопутной гошпиталѣ:				Операторскую при гошпиталяхъ должность дозволяется поручать Профессору хирургїи или его Адъюнкту; либо тому изъ находящихся по сему штату Медицинскихъ чиновъ, кто окажется искуснѣйшимъ въ совершенїи хирургическихъ Операцїи, съ выдачею половиннаго жалованья Оператору назначеннаго и доставленїемъ выгодъ по Генеральному о гошпиталяхъ регламенту, ему присвоенныхъ.
Докторъ - - -	1	1200	1200	
Главный лѣкарь - -	1	800	800	
Операторъ - -	1	600	600	
Лѣкарей старшихъ -	3	400	1200	Лѣкарей старшихъ и младшихъ и Кандидатовъ хирургїи при гошпиталяхъ, довольствовать отъ Комиссарїатовъ квартирою, дровами и услугою.
— младшихъ -	5	180	900	
Кандидатовъ Медицины и Хирургїи - -	8	150	1200	
Фельдшеровъ старшихъ	15	45	675	
— младшихъ	30	35	1050	

	число людей.	Имъ въ годъ жалованья.		Нужное число работниковъ для гошпитальныхъ Аптекъ и услуги Провизоровъ и Гезелей, давать изъ гошпитальныхъ служителей, смотря по количеству больныхъ.
		Одному	всѣмъ	
		рубли	рубли	
Провизоръ при Аптекѣ	1	250	250	
Гезель аптекарскій -	1	180	180	
Учениковъ старшихъ -	1	80	80	
— младшихъ -	2	60	120	
И того	69	-	8,255	
По сему положенію назначается число людей и денегъ при Московской главной гошпитали -	69	-	8,255	
И того на двѣ гошпитали	138	-	16,510	
При С. Петербургской Адмиралтейской гошпитали:				
Докторъ - - -	1	1200	1200	
Главный Лѣкарь - -	1	800	800	
Операторъ - -	1	600	600	
Лѣкарей старшихъ -	3	400	1200	
— младшихъ -	5	180	900	
Медиконхирургическихъ Кандидатовъ - -	6	150	900	
Фельдшеровъ старшихъ	10	45	450	
— младшихъ	20	35	700	
Провизоръ при Аптекѣ	1	250	250	
Гезель аптекарскій -	1	180	180	
Учениковъ старшихъ -	1	80	80	
— младшихъ -	2	60	120	
И того	52	-	7,380	
При Кронштатской гошпитали:				
Докторъ - - -	1	1200	1200	
Главный Лѣкарь -	1	800	800	
Операторъ - -	1	600	600	

	число людей.	Имъ въ годъ жалованья.		
		Одному	всѣмъ	
		рубли	рубли.	
Лѣкарей старшихъ -	4	400	1600	
— младшихъ -	8	180	1440	
Учениковъ старшихъ -	10	60	600	
— младшихъ -	20	45	900	Въ госпитальные ученики принимать фельдшеровъ и переводить изъ находящихся при флотахъ Лѣкарскихъ учениковъ, доставляя имъ выгоды, госпитальнымъ регламентомъ узаконенныя.
Фельдшеровъ старшихъ	10	45	450	
— - младшихъ	20	35	700	
Провизоръ при Аптекѣ	1	250	250	
Гезель аптекарскій -	1	180	180	
Учениковъ старшихъ -	1	80	80	
— - младшихъ	2	60	120	
Учитель Латинскаго языка, для наставленія учениковъ и фельдшеровъ читать, писать и нѣсколько переводить	1	250	250	
И того	81	-	9170	
При запасномъ аптечныхъ матеріаловъ магазинѣ въ С.Петербургѣ:				
Аптекарь - - -	1	900	900	
Провизоръ - -	1	400	400	
Лаборантъ - -	1	350	350	
Гезелей старшихъ -	3	200	600	
— - младшихъ -	2	180	360	
Учениковъ 1 го класса	2	120	240	
— - 2 го —	2	100	200	
— - 3 го —	4	80	320	
Бухгалтеръ - -	1	350	350	
Писарь - - -	1	100	100	
Вагенмейстеръ - -	1	120	120	
Работниковъ изъ инвалидовъ - - -	20	45	900	
И того	39	-	4840	

	Число людей.	Имъ въ годъ жалованья.	
		Одному	всѣмъ
		рубли	рубли
При главной рецептурной аптекѣ въ С. Петербургѣ:			
Аптекарь	1	600	600
ЛаборантЪ	1	300	300
Гезелей старшихЪ	2	200	400
— младшихЪ	3	180	540
УченниковЪ 1 го класса	2	120	240
—— 2 го ——	3	80	240
—— 3 го ——	3	80	240
Писарь	1	80	80
РаботниковЪ изЪ инвалидовЪ	16	45	720
И того	32	-	3360
Въ С. Петербургской морской аптекѣ:			
Аптекарь	1	600	600
ЛаборантЪ	1	300	300
Гезелей старшихЪ	2	200	400
— младшихЪ	2	180	360
УченниковЪ 1 го класса	2	120	240
— 2 го —	2	100	200
— 3 го —	2	80	160
Писарь	1	80	80
РаботниковЪ изЪ инвалидовЪ	14	45	630
И того	27	-	2970
При Московской главной аптекѣ:			
Аптекарь	1	700	700
ПровизоръЪ	1	350	350
ЛаборантЪ	1	300	300
Гезелей старшихЪ	3	200	600
— младшихЪ	6	180	1080

	Число людей	Имъ въ годъ жалованья. Одному рубли	Всѣмъ рубли
Учениковъ 1 го класса	3	120	360
— 2 го — -	3	100	300
— 3 го — -	6	80	480
Бухгалтеръ - -	1	350	350
Вагенмейстеръ - -	1	120	120
Писарь - - -	1	80	80
Работниковъ изъ инвалидовъ - -	25	45	1125
И того	52	-	5845
При Кронштатской Адмиралтейской аптекѣ:			
Аптекарь - - -	1	450	450
Гезелей старшихъ -	1	200	200
— младшихъ -	2	180	360
Учениковъ 1 го класса	1	120	120
— 2 го — -	1	100	100
— 3 го — -	2	80	160
Писарь - - -	1	80	80
Работниковъ изъ инвалидовъ - - -	8	45	360
И того	17	-	1830
По сему положенію еще на двѣ морскія аптеки Ревельскую и Архангельскую	34	-	3660
Въ Херсонской Аптекѣ:			
Аптекарь - - -	1	450	450
Гезелей старшихъ -	2	200	400
— младшихъ -	3	180	540
Учениковъ 1 го класса	2	100	200
— 2 го — -	2	80	160
— 3 го — -	2	60	120
Писарь - - -	1	80	80
Работниковъ изъ инвалидовъ - - -	12	40	480
И того	25	-	2430

	Число людей.	Имъ въ годъ жалованья.	
		Одному	Всѣмъ
Въ Тобольской Аптекѣ:		рубли	рубли
Аптекарь - - -	1	550	550
Гезелей старшихъ -	1	200	200
— младшихъ -	2	180	360
Учениковъ 1 го класса	1	100	100
— 2 го — -	1	80	80
— 3 го — -	2	60	120
Писарь - - -	1	80	80
Работниковъ изъ инвалидовъ - - -	10	40	400
И того	19	-	1890
При полевой аптекѣ:			
Аптекарь - - -	1	450	450
Гезелей старшихъ -	2	200	400
— младшихъ -	2	180	360
Учениковъ 1 го класса	2	100	200
— 2 го — -	2	80	160
— 3 го — -	2	60	120
Писарь - - -	1	80	80
Работниковъ изъ инвалидовъ - - -	10	40	400
И того	22	-	2170
По сему положенію еще на 5 ть полевыхъ аптекъ	110	-	10,850
При Медицинскихъ и ботаническихъ садахъ въ С. Петербургѣ:			
Смотритель аптекарскаго острова - -	1	600	600
Садовникъ старшій -	1	600	600
— младшій -	1	500	500
Садовыхъ подмастерьевъ старшихъ-	2	200	400
— младшихъ	2	150	300
Учениковъ 1 го класса	4	100	400

	Число людей	Имъ въ годъ жалованья.	
		Одному	всѣмъ
		рубли	рубли
Ученниковъ 2 го класса	4	80	320
— 3 го — -	4	60	240
Травовѣдовъ старшихъ	1	120	120
— младшихъ	2	100	200
Работниковъ изъ инвалидовъ - - -	30	45	1350
На содержанїе сторожей, на наемъ въ нужное время прибавочныхъ работниковъ и для исправленїя плотничьихъ и кузнечныхъ работъ -	-	-	4160
И того	52	-	9190
Въ Москвѣ:			
Садовникъ - -	1	400	400
Садовыхъ подмастерьевъ старшихъ	1	150	150
— младшихъ	2	120	240
Ученниковъ 1 го класса	2	100	200
— 2 го — -	2	80	160
— 3 го — -	3	60	180
Травовѣдъ старшїй -	1	120	120
— младшїй -	1	100	100
Садовыхъ работниковъ изъ инвалидовъ -	25	45	1125
На наемъ въ нужное время прибавочныхъ работниковъ, столярную и кузнечную работы и прочїе росходы - -	-	-	2400
И того	38	-	5075
Въ Тобольскѣ:			
Травовѣдъ - - -	1	120	120
Ученниковъ - -	2	60	120
Работниковъ изъ инвалидовъ - - -	6	40	240
И того	9	-	480

	Число людей.	Имъ въ годъ жалованья.	
		Одному	всѣмъ
		рубли	рубли
Въ Малороссійской Губерніи въ Лубнахъ:			
Смотритель изъ Медицинскихъ чиновъ знающій ботанику -	1	500	500
Травовѣдъ старшій -	1	120	120
— младшій -	1	100	100
Учениковъ старшихъ	4	80	320
— младшихъ	4	60	240
Работниковъ изъ инвалидовъ - - -	20	40	800
И того	31	-	2080
При заводахъ хирургическихъ инструментовъ въ С. Петербургѣ:			
Мастеръ старшій -	1	600	600
— младшій -	1	450	450
Подмастерьевъ 1 го класса	2	300	600
— 2 го -	2	200	400
— 3 го -	4	150	600
Учениковъ 1 го класса	5	120	600
— 2 го -	8	100	800
— 3 го -	10	80	800
Работниковъ изъ инвалидовъ - - -	14	45	630
И того	47	-	5480
Въ Москвѣ:			
Мастеръ - - -	1	450	450
Подмастерьевъ 1 го класса	1	250	250
— 2 го -	2	180	360
— 3 го -	3	150	450

Наблюденіе надъ инструментальными заводами поручать искусному въ дѣланіи хирургическихъ операцій, и по мѣрѣ успѣховъ въ количествѣ дѣлаемыхъ орудій и хозяйственной бережливости въ матеріалахъ выдавать денежное награжденіе при ежегодномъ заключеніи счетовъ.

	Число людей.	Имъ въ годъ жалованья. Одному	Всѣмъ
		рубли	рубли
Учениковъ 1 го класса	3	120	360
— 2 го -	3	100	300
— 3 го -	7	80	560
Работниковъ изъ инвалидовъ - - -	8	45	360
И того	28	-	3090
Въ Херсонѣ:			
Подмастерье - -	1	200	200
Учениковъ 1 го класса	1	100	100
— 2 го -	2	80	160
Работниковъ изъ инвалидовъ - - -	3	40	120
И того	7	-	580
По сему положенію назначается въ Тобольскѣ	7	-	580
А на весь Медицинской штатъ - - -	1249	-	215,165

Изъ остатковъ отъ неполнаго комплекта по сему штату дозволяется дѣлать прибавку жалованья Медицинскимъ чинамъ, только бы оная не превосходила полагаемой нынѣ суммы; равно изъ тѣхъ же остатковъ производить и единовременную въ году награду Канцелярскимъ служителямъ, смотря по ихъ трудамъ и способностямъ.

На подлинномъ подписано: Баронъ Васильевъ.

Всепресвѣтлѣйшему, Державнѣйшему, Великому Государю, ИМПЕРАТОРУ и Самодержцу Всероссійскому

Отъ Сената всеподданнѣйшій докладъ.

На подлинномъ подписано собственною ЕГО ИМПЕРАТОРСКАГО ВЕЛИЧЕСТВА рукою тако:

Быть по сему.

Февраля 14 дня 1799 года.

Въ С. Петербургѣ.

ВАШЕ ИМПЕРАТОРСКОЕ ВЕЛИЧЕСТВО объявленнымъ чрезъ Генералъ Прокурора Марта 18 го дня сего 1798 года Указомъ Высочайше повелѣть соизволили, чтобъ обращено было Сенатомъ вниманіе на сельскіе и городовые магазейны, находятся ли они тамъ, гдѣ учредить ихъ велѣно и то ли количество хлѣба содержатъ какъ по вѣдомостямъ быть должно; въ случаѣ же, когда долженствующей быть на лицо хлѣбъ не окажется, и сіе произошло отъ злоупотребленія или нерадѣнія, виновныхъ отдать подъ судъ и недостатокъ взыскать все непремѣнно; имѣя неослабное бдѣніе, чтобъ сія часть столь хозяйству Государственному необходимая была всегда въ надлежащей исправности и о храненіи всегда хлѣба годнымъ ко употребленію надлежащія учинены были распоряженія.

Во исполненіе сего Высочайшаго ВАШЕГО ИМПЕРАТОРСКАГО ВЕЛИЧЕСТВА повелѣнія всѣмъ Гражданскимъ Губернаторамъ отъ Сената предписано, дабы они учинивъ о всемъ вышеписаномъ обстоятельную справку и поступивъ въ случаѣ какого-либо злоупотребленія или чьего нерадѣнія съ виновными по изображенному въ Высочайшемъ ВАШЕГО ИМПЕРАТОРСКАГО ВЕЛИЧЕСТВА Указѣ повелѣнію, доставили о всемъ томъ обстоятельныя свѣденія въ Сенатъ въ самоскорѣйшемъ времяни, предоставляя попеченію и распоряженію Експедиціи Государственнаго Хозяйства, Опекунства Иностранныхъ и Сельскаго Домоводства сохраненіе того собраннаго въ запасные магазейны хлѣба въ цѣлости и надлежащей ко употребленію годности; и для того Гражданскимъ Губернаторамъ подтверждено о исполненіи всего того, что помянутая Експедиція Государственнаго Хозяйства по сему предмѣту отъ нихъ требовать будетъ.

Послѣ сего объявленнымъ Сенату 9 го Апрѣля сего года Имяннымъ ВАШЕГО ИМПЕРАТОРСКАГО ВЕЛИЧЕСТВА Указомъ Высочайше повелѣно: чтобъ Сенатъ во исполненіе Высочайшаго прежняго ВАШЕГО ИМПЕРАТОРСКАГО ВЕЛИЧЕСТВА отъ 18 го Марта повелѣнія о содержаніи въ надлежащемъ порядкѣ городскихъ и сельскихъ запасныхъ магазейновъ съ должнымъ уваженіемъ пользъ отъ сихъ заведеній проистекающихъ обратилъ всевозможное вниманіе на скорѣйшее приведеніе сей части въ положеніе сему предмѣту соотвѣтственное, и къ содѣйствію того поспѣшилъ зависящими отъ него распоряженіями. Сенатъ для скорѣйшаго исполненія сего

Высо-

Высочайшаго ВАШЕГО ИМПЕРАТОРСКАГО ВЕЛИЧЕСТВА повелѣнія подтвердилъ всѣмъ Гражданскимъ Губернаторамъ, дабы они какъ наивозможно поспѣшнѣе прислали въ Сенатъ требующіяся отъ нихъ о сихъ магазейнахъ свѣденія. По сему предписанію таковыя отъ Гражданскихъ Губернаторовъ свѣденія въ Сенатъ и доставляются. Между тѣмъ Санктпетербургской Гражданской Губернаторъ Гревенцъ доноситъ: что въ учрежденныхъ по городамъ сей Губерніи магазейнахъ мука и рожъ отъ мышеяди истребляется и отъ долговремяннаго безъ всякаго расхода лежанія испортилась; по Новогородской же Губерніи открылось, что по Имянному 1765 года Марта 10 го дня Указу заводились хлѣбные по той Губерніи магазейны въ каждой деревнѣ, состоя до открытія той Губерніи подъ вѣдомствомъ Коллегіи Экономіи; по открытіи же сей Губерніи по изданнымъ Учрежденіямъ поступили въ вѣденіе Казенной Палаты, отъ которой предписываемо было вотчиннымъ Начальникамъ собирать ежегодно въ запасъ ржи по получетверику съ души и хранить сей хлѣбъ въ вотчинныхъ магазейнахъ, а въ случаѣ нужды раздавать неимущимъ крестьянамъ съ собираніемъ приросту въ годъ по получетверику на четверть. Что и продолжалось до 1786 года; въ ономъ же году по послѣдовавшему 27 го Марта на докладъ бывшаго Генерала-Губернатора Архарова Имянному Указу учреждены по уѣзднымъ городамъ окружные, а въ Новѣ-городѣ запасной магазейны съ тѣмъ, чтобы въ первыхъ оставивъ третью часть хлѣба для ссуды неимущимъ, а остальной свезти въ Новгородской магазейнъ. Съ того времяни состояли они въ полномъ управленіи сказаннаго бывшаго Генерала-Губернатора по 6 е Генваря 1790 года, а тогда поручены отъ него въ вѣдомство бывшихъ Вице-Губернатора и Директора Экономіи; по увольненіи же послѣдняго управлялъ оными одинъ Вице-Губернаторъ по 6 е Іюля 1797 года, а по смерти его Казенная Палата приняла тѣ магазейны въ свое вѣдомство и произведя онымъ свидѣтельство нашла, что въ продолженіе времяни изъ онаго хлѣба чинена была выдача неимущимъ и продажа за наличныя деньги, и какъ на сіи, такъ и на тѣ, кои вмѣсто хлѣба крестьяне иногда взносили, покупалась въ низовыхъ городахъ мука, которая такъ же какъ и зерновой хлѣбъ отдавалась заимообразно, такъ же поступали за оную по слѣдующей цѣнѣ деньги, которые равнымъ образомъ отдавались въ проценты и употреблялись на строеніе магазейновъ и другія издержки; за всѣми же расходами состоитъ теперь по упомянутымъ магазейнамъ наличныхъ денегъ 58,683 руб. 41 коп. въ долгахъ 51,060 руб. 63 $\frac{3}{4}$ коп, да хлѣба на лицо ржи 222 четверти 5 четвериковъ 4 $\frac{1}{2}$ гарнца, овса 649 четвертей 2 четверика 6 $\frac{1}{2}$ гарнцовъ, ячменю 4 четверти 5 четвериковъ 7 $\frac{1}{2}$ гарнцовъ, въ заимообразной выдачѣ ржи 8,289 четвертей 7 четвериковъ 5 $\frac{1}{2}$ гарнцовъ, овса 36,571 четверть 2 четверика 5 $\frac{1}{2}$ гарнцовъ, ячменю 2,506

чет-

четвертей 6 четвериковъ 2 гарнца, овади 10 четвертей 7 четвериковъ $\frac{1}{2}$ гарнца; по чему Новгородская Казенная Палата представивъ Государственному Казначею испрашиваетъ разрѣшенія, подъ чьимъ управленіемъ быть означеннымъ магазейнамъ и на какомъ основаніи, а равнымъ образомъ, чинить ли для того зборъ хлѣба съ крестьянъ и закупать ли оной по прежнему. Государственной же Казначей предоставилъ сіе представленіе на разсмотрѣніе Сенату.

Сенатъ разсуждая, что такъ какъ сказанные магазейны учреждены на тотъ конецъ, дабы служили жителямъ пособіемъ въ нуждѣ, наипаче средствомъ противъ возвышенія цѣнъ, признаетъ приличнѣе быть имъ подъ вѣденіемъ Губернскаго Правленія и въ особенности Губернатора, яко хозяина Губерніи, отъ попеченія коего оное зависитъ; а поелику на содержаніе запаснаго въ Новѣ-городѣ магазейна довольная имѣется сумма и немалое количество хлѣба, то изъ сего и не находитъ надобности въ зборѣ онаго съ поселянъ: и для того опредѣлилъ Новогородскому Гражданскому Губернатору предписать, дабы онъ принявъ всѣ имѣющіяся въ Новогородской Губерніи городовые запасные магазейны въ свое вѣдомство и не смѣшивая однихъ съ другими, старался городскіе наполнить покупкою на тѣ деньги, кои нынѣ имѣются на лицо и состоятъ въ долгахъ, взыскивая оныя съ заимовзятелей неослабно, а сельскіе взысканіемъ счисляющагося на поселянахъ въ недоимкѣ хлѣба, располагая сіе взысканіе такимъ образомъ, чтобы поселяне взносомъ должнаго ими въ магазейны хлѣба не потерпѣли оскудѣнія въ ихъ пропитаніи. А какъ и по всѣмъ Губерніямъ повелѣнное заведеніе сельскихъ магазейновъ не было никогда доведено ко такого степени, чтобъ сей зборъ производился съ такою точностію и вѣрностію, равно и собранной хлѣбъ хранился и перемѣняемъ былъ точно такъ, какъ предписано о томъ въ изданныхъ о заведеніи сихъ магазейновъ правилахъ, поелику дѣла прошедшаго времяни доказываютъ, что индѣ скудость поселянъ и неурожаи принуждали ихъ разбирать сей хлѣбъ на пропитаніе себѣ и на посѣвъ, и по причинѣ новыхъ неурожаевъ и по другимъ обстоятельствамъ оказались не въ состояніи ко взносу вдругъ всего взятаго ими заимообразно хлѣба; а отъ того возрасла на нихъ такая недоимка, что взносъ оной при зборѣ обыкновенной въ магазейны пропорціи по получетверику съ души, крайне для нихъ отяготителенъ: въ избыточествующихъ плодороді̀емъ Губерніяхъ по неимѣнію въ семъ запасномъ хлѣбѣ поселянамъ нужды подвергается оной порчѣ, а въ нѣкоторыхъ роздань заимообразно изъ процентовъ, и по несостоянію заимовзятелей взысканіе онаго сопряжено съ продолженіемъ времяни и съ немалымъ затрудненіемъ: естьли же воспретить заимообразную онаго роздачу, то хлѣбъ сей оставаясь въ магазейнахъ и не будучи перемѣняемъ свѣжимъ, подвергнется неминуемой порчѣ и на-

влечетъ поселянамъ невозвратные убытки: то сими обстоятельствами убѣждаясь Сенатъ, за полезное признаетъ имѣть въ сельскихъ магазейнахъ на будущее время по числу душъ одинъ только двугодовой запасъ хлѣба; городскіе же, гдѣ оные заведены, отдѣля отъ нихъ поселянской хлѣбъ наполнить на отпущенныя суммы, препоручаетъ и другіе магазейны Губернаторамъ; и для того осмѣливается всеподданнѣйше представить ВАШЕМУ ИМПЕРАТОРСКОМУ ВЕЛИЧЕСТВУ свое мнѣніе, чтобы управляющіе Губерніями принявъ всѣ городовые и сельскіе запасные магазейны въ свое вѣдомство, учинили изчисленіе по числу находящихся въ каждой Губерніи обитателей, какая бы пропорція хлѣба должна быть достаточною токмо на двугодишное продовольствіе оныхъ; собрали весь счисляющейся въ долгахъ запасной хлѣбъ; а чего въ двугодовую пропорцію доставать не будетъ, дополняли оную установленнымъ приростомъ, раздавая оной поселянамъ: когда же вся двугодовая пропорція наполнится, тогда прекратя сборъ прироста выдавать изъ магазейновъ имѣющимъ въ ономъ надобность поселянамъ съ возвратомъ по урожаѣ безъ всякаго прироста и на обмѣнъ свѣжимъ хлѣбомъ для храненія онаго отъ порчи и негодности къ употребленію, и то не болѣе половины, дабы годовая пропорція всегда была въ наличности на случай нужды; городскіе же магазейны наполнить покупкою на тѣ суммы, каковыя при учрежденіи оныхъ были отпущены, и чрезъ продолженіе времяни посредствомъ таковой же роздачи въ займы и продажею должны умножиться, соблюдая оной въ надлежащей годности перемѣною свѣжимъ.

Всемилостивѣйшій ГОСУДАРЬ! Сенатъ всеподданнѣйше ВАШЕМУ ИМПЕРАТОРСКОМУ ВЕЛИЧЕСТВУ представляя вышеписанное свое о содержаніи на будущее время въ сельскихъ запасныхъ магазейнахъ двугодовой по числу жителей пропорціи хлѣба и о наполненіи городскихъ магазейновъ на отпущенныя при учрежденіи оныхъ суммы мнѣніе, испрашиваетъ на оное Высочайшаго ВАШЕГО ИМПЕРАТОРСКАГО ВЕЛИЧЕСТВА повелѣнія.

Подлинной подписали:

Графъ Петръ Заводовскій.
Князь Николай Юсуповъ.
Михайла Соймоновъ.
Князь Василій Долгоруковъ.
Баронъ Алексѣй Васильевъ.
Петръ Валуевъ.
Графъ Сергѣй Румянцовъ.
Ѳедоръ Колокольцовъ.
Ѳедоръ Желтухинъ.

Оберъ-Секретарь Петръ Гитовъ.

БОЖІЕЮ МИЛОСТІЮ
МЫ ПАВЕЛЪ ПЕРВЫЙ,

Императоръ и Самодержецъ

ВСЕРОССІЙСКІЙ,

и прочая, и прочая, и прочая.

Великій Магистръ Державнаго Ордена Святаго Іоанна Іерусалимскаго,

и прочая, и прочая, и прочая.

НАМЪ почтенному Бальи и любезновѣрному Порутчику Великаго Магистра Графу Литта.

Находя нужнымъ установить образъ пріятія для дворянства Имперіи НАШЕЙ въ Орденъ Святаго Іоанна Іерусалимскаго, МЫ поручаемъ вамъ установить и учредить оный образъ пріятія купно съ четырьмя особами НАМИ на то назначенными, а имянно: Генералъ-Фельдмаршалъ Графъ Салтыковъ 1 й, Оберъ-Каммергеръ Графъ Шереметевъ, Дѣйствительный Тайный Совѣтникъ Энгельгардтъ и Генералъ-Прокуроръ Лопухинъ. Положенное же вами повелѣваемъ вамъ по томъ поднести НАМЪ на Высочайшее НАШЕ разсмотрѣніе и утвержденіе. Въ прочемъ поручаемъ почтенную вашу особу НАШЪ Порутчикъ Бальи Графъ Литта въ милость Божію. Данъ въ ИМПЕРАТОРСКОМЪ НАШЕМЪ Столичномъ городѣ Санктпетербургѣ Декабря 20 дня Лѣта 1798 го, Царствованія НАШЕГО въ третье, а Великаго Магистерства НАШЕГО въ первое.

Подлинный подписанъ собственною ЕГО ИМПЕРАТОРСКАГО ВЕЛИЧЕСТВА рукою тако:

ПАВЕЛЪ.

МП
ВСТО ПЕЧАТЬ

Печатанъ въ Санктпетербургѣ при Сенатѣ Февраля 16, а въ Москвѣ при Сенатѣ жъ Марта 11 чиселъ 1799 года.

Правила для принятія Дворянства Россійской Имперіи въ Орденъ Святаго Іоанна Іерусалимскаго.

На подлинныхъ написано собственною ЕГО ИМПЕРАТОРСКАГО ВЕЛИЧЕСТВА рукою тако:

Быть по сему.

Февраля 15 дня 1799 года.

§ I.

Всякой Дворянинъ имѣетъ право домогаться чести быть принятымъ въ Орденъ Святаго Іоанна Іерусалимскаго.

§ II.

Въ Орденъ Святаго Іоанна Іерусалимскаго можно быть принятту въ малолѣтствѣ(de minorite) и совершенномъ возрастѣ (de maiorite)

§ III.

Принятіе въ малолѣтствѣ включаетъ въ себѣ всѣхъ принятыхъ со дня ихъ рожденія до совершенія пятнадцати лѣтъ.

§ IV.

Принятіе въ совершенномъ возрастѣ разумѣется всѣхъ принятыхъ по совершеніи пятнадцати лѣтъ и далѣе.

§ V.

Принимаются въ Орденъ Святаго Іоанна Іерусалимскаго для доставленія Ордену защитниковъ и воиновъ, а вступающіе въ оный прежде пятнадцати лѣтъ, долго не могутъ оказывать ему ни какой услуги, хотя и пользуются всѣми выгодами и преимуществами, сопряженными съ правомъ старшинства; по чему принятые въ малолѣтствѣ будутъ платить въ общественную казну за пріемъ въ двое противъ того, что платятъ принятые въ совершенныхъ лѣтахъ.

§ VI.

За пріемъ должны платить малолѣтные по двѣ тысячи четыреста рублей, а совершеннолѣтніе по тысячѣ двѣсти рублей.

§ VII.

Какъ Орденъ Святаго Іоанна Іерусалимскаго есть только Военный и Дворянскій, то всякъ желающій быть принятъ въ оный, долженъ доказать, что происходитъ отъ предковъ пріобрѣвшихъ Дворянство воинскими подвигами.

§ VIII.

Всякъ желающій быть принятъ въ Орденъ Святаго Іоанна Іерусалимскаго долженъ представить достовѣрныя доказательства, что отецъ, дѣдъ и прочіе предки его подлинно были Дворяне, и что благородное ихъ происхожденіе не менѣе какъ за сто пятьдесятъ лѣтъ существовало.

§ IX.

Доказательства о Дворянствѣ предковъ должны вынесены быть просителемъ изъ Герольдіи съ родословною и гербомъ.

§ X.

По сему законное рожденіе есть главнымъ основаніемъ настоящаго Дворянства, то проситель сверьхъ сего долженъ представить свидѣтельства: *первое*, за подписаніемъ предводителя того округа, въ которомъ онъ испомѣщенъ, и четырехъ сосѣдственныхъ честнаго и незазорнаго поведенія Дворянъ

рянъ, что какъ онъ, такъ и отецъ его произхожденіе имѣютъ подлинно отъ представляемыхъ имъ въ родословной благородныхъ его предковъ, и что проситель есть сынъ законнаго брака; а *второе*, за подписаніемъ Духовной Консисторіи Членовъ съ яснымъ показаніемъ: Христіанскаго ли онъ закона? когда и гдѣ родился, и кѣмъ крещенъ имянно?

§ XI.

Всѣ сіи доказательства и свидѣтельства желающій быть принятъ въ Орденъ доставляетъ Поручику Великаго Магистра въ Санктпетербургѣ съ просьбою о принятіи его въ Орденъ, платя за пріемъ по возрасту своему.

§ XII.

Поручикъ Великаго Магистра извѣщаетъ почтенный Капитулъ о просьбѣ Кандидата и представляетъ собранію полученныя имъ доказательства и свидѣтельства.

§ XIII.

Отъ сыновей и внуковъ должниковъ Орденскихъ не принимаются доказательства, пока не заплатятъ они напередъ отцовскаго или дѣдовскаго долгу въ общественное Казначейство.

§ XIV.

Ежели представленныя проситѣлемъ доказательства будутъ неполны, въ такомъ случаѣ дополня не достатки, кои ему показаны будутъ, долженъ онъ вновь вынести доказательства изъ Герольдіи.

§ XV.

Ежели Кавалерское общество признаетъ, что доказательства и родословная исправна и восходитъ допредписанной степени Дворянства, то въ дополненіе всего Орденской Капитулъ требуетъ еще свидѣтельства отъ четырехъ Дворянъ, или Начальниковъ того Военнаго или Статскаго мѣста, гдѣ проситель служитъ, что онъ благороднаго поведенія, безпорочныхъ нравовъ и къ Военнымъ должностямъ способенъ. Естьли же онъ малолѣтенъ, то таковаго же свидѣтельства Капитулъ требуетъ отъ четырехъ сосѣдственныхъ Дворянъ: крѣпокъ ли онъ сложеніемъ? замѣчаются ли въ немъ хорошіе нравы? и можетъ ли со временемъ быть способнымъ къ Военной службѣ?

§ XVI.

Изъ сихъ свидѣтельствъ и доказательствъ составляется тетрадь, которая за печатью Орденскаго Капитула отдается двумъ избраннымъ балатировкою Коммисарамъ, Командорамъ, или Кавалерамъ по праву Дворянства на разсмотрѣніе.

§ XVII.

Коммисары назначенные балатировкою къ разсмотрѣнію доказательствъ должны учинить присягу, что они не въ родствѣ съ проситѣлемъ, и что вѣрно исполнятъ имъ препорученное, и по томъ приступаютъ къ разсмотрѣнію; а между тѣмъ сверьхъ предписанныхъ въ § XV мъ свидѣтельствъ

все-

всевозможнымъ образомъ и безъ всякой огласки развѣдываютъ и сами, точно ли таковъ проситель, какъ объ немъ въ свидѣтельствѣ показывается.

§ XVIII.

По разсмотрѣніи всѣхъ вышеписанныхъ доказательствъ и собранныхъ о просителѣ свѣденій Коммисары докладываютъ Капитулу съ своимъ мнѣніемъ, и когда Капитулъ найдетъ просителя достойнымъ къ принятію въ Кавалерское общество, тогда представляетъ на утвержденіе ЕГО ИМПЕРАТОРСКОМУ ВЕЛИЧЕСТВУ.

§ XIX.

По принятіи просителя въ Кавалерское общество, доказательства его, свидѣтельства и все дѣло объ немъ отдается въ подлинникѣ на сохраненіе въ Орденской архивъ, и проситель считаетъ старшинство свое со дня, въ который заплатитъ слѣдующія за пріемъ деньги Секретарю Казначейства, въ чемъ дается ему отъ него квитанція.

§ XX.

Ежели въ одномъ собраніи Капитула приняты будутъ доказательства разныхъ просителей, то старшинство въ чинѣ ихъ опредѣляется данною роспискою въ слѣдующихъ за пріемъ деньгахъ; кто ихъ прежде заплатитъ, тотъ будетъ старшій чиномъ.

§ XXI.

Ежели Доказательства просителевы не будутъ приняты Капитуломъ, то слѣдующія за пріемъ деньги, естьли уже они взнесены, возвращаются ему, но онъ долженъ заплатить издержки сдѣланныя Капитуломъ.

§ XXII.

Всѣ расходы при собраніи доказательствъ, какъ то: вѣсовыя деньги, за копіи, за написаніе документовъ и Актовъ и прочее, долженъ во всякомъ случаѣ внести проситель.

Подлинныя подписали:

Порутчикъ Великаго Магистра Бальи Графъ Литта.
Графъ Салтыковъ.
Графъ Николай Шереметевъ.
Князь Петръ Лопухинъ.
Василій Энгельгардтъ.

...о имя Пресвятыя и нераздѣльныя Троицы

По силѣ 22 й Статьи Акта поставленія учиненнаго въ С. Петербургѣ 29 Ноября 1798 года, коимъ ЕГО ИМПЕРАТОРСКОЕ ВЕЛИЧЕСТВО, ПРЕИМУЩЕСТВЕННѢЙШІЙ ВЕЛИКІЙ МАГИСТРЪ Державнаго Ордена Святаго Іоанна Іерусалимскаго даруетъ СВОЕ ИМПЕРАТОРСКОЕ позволеніе на всѣ предъбудущія учрежденія родовыхъ командорствъ, или Jus patronatus въ Россійскомъ Великомъ Пріорствѣ помянутаго Ордена, ЕГО ПРЕИМУЩЕСТВА ВЕЛИКАГО МАГИСТРА Порутчикъ почтеннный Бальи Графъ Литта, Дѣйствительный Тайный Совѣтникъ, разныхъ Орденовъ Кавалеръ и Ордена Святаго Іоанна Іерусалимскаго Командоръ Ростопчинъ, и ЕГО ИМПЕРАТОРСКАГО ВЕЛИЧЕСТВА Дѣйствительный Камергеръ Баронъ Александръ Строгоновъ согласились о нижеслѣдующихъ Статьяхъ, касательно до родоваго Командорства, кое Баронъ Александръ Строгоновъ намѣренъ учредить въ Россійскомъ Великомъ Пріорствѣ помянутаго Ордена Святаго Іоанна Іерусалимскаго.

Статья 1 я.

Баронъ Александръ Строгоновъ установляетъ навсегда для себя и потомковъ своихъ мужеска полу и произходящихъ отъ мужескаго же поколѣнія родовое командорство, или Jus patronatus въ Россійскомъ Великомъ Пріорствѣ Ордена Святаго Іоанна Іерусалимскаго, коего онъ будетъ первый Командоръ и имнователь, а по немъ одинъ изъ его потомковъ мужеска полу и произходящіе отъ мужеска же поколѣнія старшіе сыновья предпочтительнѣе другимъ.

Статья 2 я.

Командорство сіе должно приносить ежегодно три тысячи рублей вѣрнаго дохода.

Статья 3 я.

Для установленія помянутаго командорства Jus patronatus въ родѣ Строгоновыхъ, учредитель отдаетъ въ залогъ пять сотъ душъ находящіяся въ Смоленской Губерніи въ Рословскомъ уѣздѣ въ вотчинѣ Кузмечи.

Статья 4 я.

Учредитель Баронъ Александръ Строгоновъ объявляетъ, что помянутое недвижимое его имѣніе не состоитъ нынѣ въ закладѣ и свободно отъ всякаго рода требованія, изключая токмо Казенныя подати.

Статья 5 я.

Помянутое недвижимое имѣніе на учрежденіе командорства опредѣленное, относительно вышепомянутаго числа душъ, никогда впредь не можетъ быть отдано въ залогъ за другія заведенія, требованія, долги или по какимъ бы то ни было инымъ причинамъ; но должно всегда оставаться присвоеннымъ на содержаніе означеннаго командорства; слѣдовательно ни какому будущему Командору и не позволяется продавать или передавать въ другія руки то имѣніе, на коемъ учреждено командорство.

Статья 6 я.

Статья 6 я.

Ежели у Барона Александра Строгонова не будетъ таковыхъ потомковъ мужеска полу, о каковыхъ упомянуто въ Статьѣ 1 й сего Акта, или оное пресѣчется, то потомство мужеска полу той изъ дочерей учредителя сего командорства Барона Александра Строгонова, у которой прежде будутъ изъ благороднаго брака дѣти мужеска полу, вступитъ въ право сего командорства, такъ что одинъ изъ потомковъ мужеска полу и происходящіе отъ мужескаго поколѣнія вышереченной дочери Барона Александра Строгонова, наслѣдовать имѣютъ въ такомъ командорствѣ одинъ послѣ другаго навсегда. Естьли же ни которая изъ дочерей учредителя Барона Александра Строгонова не имѣла бы потомства мужеска полу, такъ какъ вышеозначено, или естьли вышесказанное потомство пресѣчется, по Камергеръ Баронъ Григорій Строгоновъ, двоюродный братъ учредителя, а по смерти его одинъ изъ его потомковъ мужеска полу и происходящіе отъ мужеска полу, наслѣдовать имѣетъ одинъ послѣ другаго навсегда. При всякомъ наслѣдствѣ и замѣнѣ, которыя послѣдовать могутъ сходственно съ тѣмъ, что постановлено въ сей Конвенціи, старшіе сыновья и ихъ потомки мужеска полу и происходящіе отъ мужеска поколѣнія, имѣть должны преимущество предъ упомянутыми потомками. Первороженіе даетъ преимущество между братьями на полученіе командорства всякой разъ, когда большой братъ умретъ безъ потомковъ мужеска полу; но ежели пресѣкутся вышеименованныя мужескія поколѣнія, то командорство сіе достанется Ордену Святаго Іоанна Іерусалимскаго въ совершенную и полную собственность, и причислено будетъ къ прочимъ по старшинству раздаваемымъ командорствамъ Россійскаго Великаго Пріорства, слѣдовательно и подвержено всѣмъ постановленіямъ до оныхъ относящимся.

Статья 7 я.

Командорство, которое Баронъ Александръ Строгоновъ учреждаетъ, не токмо въ то время, когда оное имѣть будетъ именователь рода Строгоновыхъ; но и тогда, какъ оное по предположенному случаю въ предъидущей Статьѣ содѣлается командорствомъ по старшинству переходимымъ, долженствуетъ завсегда въ Орденѣ Святаго Іоанна Іерусалимскаго именоваться командорствомъ Строгоновымъ, и подъ симъ названіемъ имѣетъ вносимо быть во всѣ списки.

Статья 8 я.

Ежегодной подати, которую сіе командорство обязано платить въ казну Ордена Святаго Іоанна Іерусалимскаго, полагается по десяти процентовъ съ вѣрнаго годоваго дохода онаго, и слѣдовательно по триста рублей.

Статья 9 я.

Пошлинъ за пріемъ, которыя Баронъ Александръ Строгоновъ, учредитель и первый именователь сего командорства, долженъ заплатить во общественную казну Ордена Святаго Іоанна Іерусалимскаго, опредѣляется тысячу пять сотъ рублей, а пошлины съ перемѣщенія,

которыя

которыя реченное командорство обязано платить въ общественную казну Ордена Святаго Іоанна Іерусалимскаго всякой разъ, когда оно перейдетъ къ другому, опредѣляется равномѣрно же по тысячѣ пяти сотъ рублей.

Статья 10 я.

Ни кто, хотя бы онъ имѣлъ все право на командорство, не можетъ однакожъ при послѣдующихъ упраздненіяхъ онаго получить съ него доходы, принять названіе Командора, ни носить Креста Ордена, естьли онъ прежде не заплатитъ вышеупомянутой съ перемѣщенія пошлины и всѣхъ могущихъ быть въ податяхъ недоимокъ.

Статья. 11 я.

Каждый изъ преемниковъ обязанъ подъ опасеніемъ лишенія командорства представить верьховному Совѣту Ордена, или Капитулу Россійскаго Великаго Пріорства на разсмотрѣніе и одобреніе, право свое на сіе командорство и благородное законное его произхожденіе; тогда уже, и буде онъ предварительно заплатилъ пошлину съ перемѣщенія и всѣ могущія быть недоимки въ податяхъ, имѣетъ онъ въ силу Грамотъ, кои ему дадутся, получить оное командорство и быть украшеннымъ Крестомъ и титуломъ Командора.

Статья 12 я.

Въ случаѣ упраздненія преемникъ сего командорства долженствуетъ въ теченіи одного года, считая со дня кончины послѣдняго Командора, исполнить всѣ условія постановленныя въ разныхъ статьяхъ сего Акта объ учрежденіи командорства; а ежели по прошествіи такового срока, преемникъ не исполнилъ еще своихъ обязанностей, то всѣ доходы онаго командорства обращены будутъ въ казну Ордена Святаго Іоанна Іерусалимскаго, доколь преемникъ, исполня всѣ выше сего означенныя обязанности, не учинитъ себя достойнымъ получить сіе командорство.

Статья 13 я.

Именователь командорства Строгонова имѣетъ право носить мундиръ Командора Россійскаго Великаго Пріорства. По прошествіи ему двадцать перваго года отъ рожденія, имѣетъ онъ также право присутствовать въ собраніи Капитула, занимая мѣсто между родовыми Командорами по старшинству учрежденія его командорства, и пользоваться выгодами родовымъ Командорамъ дарованными.

Статья 14 я.

Всякой Командоръ, получа такое командорство въ силу условій изображенныхъ въ разныхъ Статьяхъ сего Акта объ учрежденіи онаго, имѣетъ пользоваться всѣми почестями и предпочтеніями, кои ЕГО ИМПЕРАТОРСКОЕ ВЕЛИЧЕСТВО, ПРЕИМУЩЕСТВЕННѢЙШІЙ ВЕЛИКІЙ МАГИСТРЪ даруетъ родовымъ Командорамъ вышепомянутымъ Актомъ объ учрежденіи командорствъ отъ 28 Ноября 1798 года.

Учредитель вышеименованнаго командорства Баронъ Александръ Строгоновъ объявляетъ и обязуется строжайшимъ образомъ за себя и своихъ преемниковъ въ семъ командорствѣ, что онъ точно безъ малѣйшаго нарушенія наблюдать будетъ вообще и порознь всѣ Статьи содер-

содержащіяся въ сей Конвенціи, которую онъ признаетъ столь же сильною и дѣйствительною, какъ и всякое законное обязательство, обѣщаясь ни въ какомъ случаѣ не поступать вопреки оному.

ЕГО ПРЕИМУЩЕСТВА ВЕЛИКАГО МАГИСТРА Порутчикъ почтенный Бальи Графъ Литта и Дѣйствительный Тайный Совѣтникъ, разныхъ Орденовъ Кавалеръ и Ордена Святаго Іоанна Іерусалимскаго Командоръ Ростопчинъ въ силу полномочій имъ данныхъ, пріемлютъ вообще и порознь всѣ Статьи содержащіяся въ сей Конвенціи, коей однакожъ не имѣть дѣйствія своего прежде, какъ по конфирмаціи ЕГО ИМПЕРАТОРСКАГО ВЕЛИЧЕСТВА ПРЕИМУЩЕСТВЕННѢЙШАГО ВЕЛИКАГО МАГИСТРА Ордена. — Во увѣреніе сего они подписали сію Конвенцію и приложили къ оной печати своихъ Гербовъ.

Учинено въ С. Петербургѣ февраля дня.

ЕГО ПРЕИМУЩЕСТВА ВЕЛИКАГО МАГИСТРА Порутчикъ Бальи Графъ Литта.

Командоръ Ростопчинъ.

Учредитель Баронъ Александръ Строгоновъ.

Во имя Пресвятыя и нераздѣльныя Троицы

На подлинномъ написано собственною ЕГО ИМПЕРАТОРСКАГО ВЕЛИЧЕСТВА рукою тако: *Быть по сему.*

По силѣ 22й Статьи Акта постановленія учиненнаго въ С. Петербургѣ 29 Ноября 1798 года, коимъ ЕГО ИМПЕРАТОРСКОЕ ВЕЛИЧЕСТВО, ПРЕИМУЩЕСТВЕННѢЙШІЙ ВЕЛИКІЙ МАГИСТРЪ Державнаго Ордена Святаго Іоанна Іерусалимскаго даруетъ СВОЕ ИМПЕРАТОРСКОЕ позволеніе на всѣ предбудущія учрежденія родовыхъ командорствъ, или Jus patronatus въ Россійскомъ Великомъ Пріорствѣ помянутаго Ордена, ЕГО ПРЕИМУЩЕСТВА ВЕЛИКАГО МАГИСТРА Порученикъ почтенный Бальи Графъ Литта, Дѣйствительный Тайный Совѣтникъ, разныхъ Орденовъ Кавалеръ и Ордена Святаго Іоанна Іерусалимскаго Командоръ Ростопчинъ, и учредитель господинъ Оберъ-Шталмейстеръ, Дѣйствительный Камергеръ, Орденовъ Святаго Андрея Первозваннаго, Святаго Александра Невскаго, Святыя Анны и Державнаго Ордена Святаго Іоанна Іерусалимскаго Большаго Креста Кавалеръ Левъ Нарышкинъ согласились о нижеслѣдующихъ Статьяхъ, касательно до родоваго командорства, кое Оберъ-Шталмейстеръ Левъ Нарышкинъ намѣренъ учредить въ Россійскомъ Великомъ Пріорствѣ помянутаго Ордена Святаго Іоанна Іерусалимскаго.

Статья 1я.

Оберъ-Шталмейстеръ Левъ Нарышкинъ установляетъ навсегда для внука своего Льва Нарышкина, старшаго сына Двора ЕГО ИМПЕРАТОРСКАГО ВЕЛИЧЕСТВА Оберъ-Гофмаршала и разныхъ Орденовъ Кавалера Александра Нарышкина, и для потомковъ мужеска полу, и происходящихъ отъ мужескаго же поколѣнія реченнаго внука своего Льва Нарышкина родовое командорство, или Jus patronatus въ Россійскомъ Великомъ Пріорствѣ Ордена Святаго Іоанна Іерусалимскаго, коего онъ и будетъ первый Командоръ и именователь, а по немъ одинъ изъ его потомковъ мужеска полу и происходящій отъ мужескаго же поколѣнія, старшіе сыновья предпочтительнѣе другимъ.

Статья 2я.

Командорство сіе должно приносить ежегодно три тысячи триста рублей вѣрнаго дохода.

Статья 3я.

Для установленія помянутаго командорства Jus patronatus въ родѣ Нарышкиныхъ, учредитель отдаетъ въ залогъ шесть сотъ душъ крестьянъ, Владимирской Губерніи Муромской округи въ селѣ Козаковомъ.

Статья 4я.

Учредитель Оберъ-Шталмейстеръ Левъ Нарышкинъ объявляетъ, что помянутое недвижимое имѣніе его не состоитъ нынѣ въ закладѣ, и свободно отъ всякаго рода требованія, исключая токмо казенныя подати.

Статья 5я.

Помянутое недвижимое имѣніе на учрежденіе командорства опредѣленное, относительно вышепомянутаго числа душъ, ни когда впредь не можетъ быть отдано въ залогъ за другія заведенія, требованія, долги, или по какимъ бы то ни было инымъ причинамъ, но должно всегда оставаться присвоеннымъ на содержаніе означеннаго командорства,

слѣдовательно ни какому будущему Командору и не позволяется продавать или передавать въ другія руки то имѣніе, на коемъ учреждено командорство.

Статья 6я.

Ежели у вышереченнаго Льва Нарышкина перваго Командора и внука учредителя не будетъ таковыхъ потомковъ мужеска полу, о каковыхъ упомянуто въ Статьѣ 1й сего Акта, или оное пресѣчется, то второй внукъ учредителя и младшій братъ перваго Командора Льва Нарышкина Кирила Нарышкинъ, а въ случаѣ его смерти одинъ изъ потомковъ его мужеска полу, и произходящій отъ мужескаго же поколѣнія наслѣдовать имѣетъ въ такомъ командорствѣ одинъ послѣ другаго навсегда. Естьли же у вышеозначеннаго Кирилы Нарышкина не будетъ таковаго потомства мужеска полу, или оно пресѣчется, то въ такомъ случаѣ потомство мужеска полу и произходящія отъ мужескаго же поколѣнія втораго сына учредителя, Двора ЕГО ИМПЕРАТОРСКАГО ВЕЛИЧЕСТВА Гофмейстера, Дѣйствительнаго Камергера и Королевско-Прусскаго Ордена Краснаго Орла Кавалера Дмитрія Нарышкина наслѣдовать имѣетъ, одинъ послѣ другаго навсегда при всякомъ наслѣдствѣ и замѣнѣ, которыя послѣдовать могутъ сходственно съ тѣмъ, что постановлено въ сей Конвенціи, старшіе сыновья и ихъ потомки мужеска полу и произходящія отъ мужеска поколѣнія имѣть должны преимущество предъ прочими упомянутыми потомками. Первороженіе даетъ преимущество между братьями на полученіе командорства всякой разъ, когда большой братъ умретъ безъ потомковъ мужеска полу; но ежели пресѣкутся вышеименованныя мужескія поколѣнія, то командорство сіе достанется Ордену Святаго Іоанна Іерусалимскаго въ совершенную и полную собственность, и причислено будетъ къ прочимъ по старшинству раздаваемымъ командорствамъ Россійскаго Великаго Пріорства, слѣдовательно и подвержено всѣмъ постановленіямъ до оныхъ относящимся.

Статья 7я.

Командорство, которое Оберъ-Шталмейстеръ Левъ Нарышкинъ учреждаетъ, не токмо въ то время, когда оное имѣть будетъ именователь рода Нарышкиныхъ; но и тогда, какъ оное по предположенному случаю въ предъидущей Статьѣ содѣлается командорствомъ по старшинству переходимымъ, долженствуетъ завсегда въ Орденѣ Святаго Іоанна Іерусалимскаго именоваться командорствомъ Нарышкинымъ, и подъ симъ названіемъ имѣетъ вносимо быть во всѣ списки съ старшинствомъ ему положеннымъ Высочайшимъ ЕГО ИМПЕРАТОРСКАГО ВЕЛИЧЕСТВА назначеніемъ отъ 21го Декабря 1798 года, яко первое родовое командорство въ Россійскомъ Великомъ Пріорствѣ Ордена Святаго Іоанна Іерусалимскаго.

Статья 8я.

Ежегодной подати, которую сіе командорство обязано платить въ казну Ордена Святаго Іоанна Іерусалимскаго, полагается по десяти процентовъ съ вѣрнаго годоваго дохода онаго, и слѣдовательно по пріема тридцати рублей.

Статья 9я.

Пошлинъ за пріемъ, кои первый именователь и Командоръ Левъ Нарышкинъ долженъ заплатить въ казну Ордена Святаго Іоанна Іерусалимскаго тысячу пять сотъ рублей, а пошлины съ перемѣщенія, которую реченное командорство обязано платить въ казну того Ордена всякой разъ; когда оно перейдетъ къ другому; опредѣляется равномѣрно же по тысячѣ пяти сотъ рублей.

Статья 10я.

Никто, хотя бы онъ имѣлъ все право на командорство, не можетъ однакожъ при послѣдующихъ упраздненіяхъ онаго получить съ него доходы; принять названіе Командора, ни носить Креста Ордена, есьли онъ прежде не заплатитъ вышеупомянутой съ перемѣщенія пошлины и всѣхъ могущихъ быть въ податяхъ недоимокъ.

Статья 11я.

Каждый изъ преемниковъ обязанъ подъ опасеніемъ лишенія Командорства представить Верьховному Совѣту Ордена, или Капитулу Россійскаго Великаго Пріорства на разсмотрѣніе и одобреніе право свое на сіе командорство и благородное законное его произхожденіе; тогда уже, и буде онъ предварительно заплатилъ пошлину съ перемѣщенія и всѣ могущія быть недоимки въ податяхъ, имѣетъ онъ въ силу Грамоты, кои ему дадутся, получить оное командорство и быть украшеннымъ Крестомъ и титуломъ Командора.

Статья 12я.

Въ случаѣ упраздненія преемникъ сего командорства долженствуетъ въ теченіи одного года, считая со дня кончины послѣдняго Командора, исполнить всѣ условія постановленныя въ разныхъ Статьяхъ сего Акта объ учрежденіи командорства; а ежели по прошествіи таковаго срока преемникъ не исполнилъ еще своихъ обязанностей: то всѣ доходы онаго командорства обращены будутъ въ казну Ордена Святаго Іоанна Іерусалимскаго, доколѣ преемникъ, исполня всѣ выше сего означенныя обязанности, не учинитъ себя достойнымъ получить сіе командорство.

Статья 13я.

Именователь командорства Нарышкина имѣетъ право носить мундиръ Командора Россійскаго Великаго Пріорства. По прошествіи ему двадцать перваго года отъ рожденія, имѣетъ онъ такъже право присудствовать въ собраніи Капитула, занимая мѣсто между родовыми Командорами по старшинству учрежденія его командорства, и пользоваться выгодами родовымъ Командорамъ дарованными.

Статья 14я.

Всякой Командоръ, получа такое командорство въ силу условій изображенныхъ въ разныхъ Статьяхъ сего Акта объ учрежденіи онаго, имѣетъ пользоваться всѣми почестями и предпочтеніями, кои ЕГО ИМПЕРАТОРСКОЕ ВЕЛИЧЕСТВО ПРЕИМУЩЕСТВЕННѢЙШІЙ ВЕЛИКІЙ МАГИСТРЪ даруетъ родовымъ Командорамъ выше помянутымъ Актомъ объ учрежденіи командорствъ отъ 28 Ноября 1798 года.

Учредитель вышеименованнаго командорства Нарышкина объявляетъ и обязуется строжайшимъ образомъ за себя и своихъ преемниковъ въ семъ командорствѣ, что онъ точно безъ малѣйшаго нарушенія наблюдать будетъ вообще и порознь всѣ Статьи содержащіяся въ сей Кон-

венціи, которую онъ признаетъ столь же сильною и дѣйствительною, какъ и всякое законное обязательство; обѣщаясь ни въ какомъ случаѣ не поступать вопреки оному.

ЕГО ПРЕИМУЩЕСТВА ВЕЛИКАГО МАГИСТРА Порутчикъ почтенный Бальи Графъ Литта и Дѣйствительный Тайный Совѣтникъ, разныхъ Орденовъ Кавалеръ и Ордена Святаго Іоанна Іерусалимскаго Командоръ Ростопчинъ, въ силу полномочій имъ данныхъ, пріемлютъ вообще и порознь всѣ Статьи содержащіяся въ сей Конвенціи, коей однакожъ не имѣть дѣйствія своего прежде, какъ по конфирмаціи ЕГО ИМПЕРАТОРСКАГО ВЕЛИЧЕСТВА ПРЕИМУЩЕСТВЕННѢЙШАГО ВЕЛИКАГО МАГИСТРА Ордена. — Во увѣреніе сего они подписали сію Конвенцію и приложили къ оной печати своихъ Гербовъ.

Учинено въ С. Петербургѣ Февраля 22 дня 1799 года.

ЕГО ПРЕИМУЩЕСТВА ВЕЛИКАГО МАГИСТРА

Подлинной подписали:

Порутчикъ Бальи Графъ Литта.

Командоръ Ростопчинъ.

Учредитель Левъ Нарышкинъ.

БОЖІЕЮ МИЛОСТІЮ

МЫ ПАВЕЛЪ ПЕРВЫЙ,

Императоръ и Самодержецъ

ВСЕРОССІЙСКІЙ,

и прочая, и прочая, и прочая.

Объявляемъ всѣмъ вѣрнымъ НАШИМЪ подданнымъ.

По достиженіи совершеннаго возраста НАШЕЮ любезною Дщерію Великою Княжною АЛЕКСАНДРОЮ ПАВЛОВНОЮ, призвавъ Божію помощь, благословили МЫ Ея вступить въ бракъ съ Его Королевскимъ Высочествомъ Эрцъ-Герцогомъ Австрійскимъ, Палатиномъ Венгерскимъ Іосифомъ, Братомъ Его Величества Императора Римскаго, Короля Венгерскаго и Богемскаго; и въ слѣдствіе того въ 29 й день сего Февраля обручили МЫ помянутыхъ Ихъ Императорское и Королевское Высочества по образу Православной НАШЕЙ Грекороссійской церкви. — Возвѣщая о семъ вѣрнымъ НАШИМЪ подданнымъ, удостовѣрены МЫ, что они по усердію къ НАМЪ въ таковомъ для НАСЪ и ИМПЕРАТОРСКАГО НАШЕГО Дома пріятномъ произшествіи, возпріимутъ искреннее участіе. Данъ въ С. П. Бургѣ Февраля 23, 1799; Царствованія же НАШЕГО въ третіе лѣто.

На подлинномъ подписано собственною ЕГО ИМПЕРАТОРСКАГО ВЕЛИЧЕСТВА рукою тако:

ПАВЕЛЪ.

МП
Лѣсто печати

Печатанъ въ Санктпетербургѣ при Сенатѣ Февраля 24, а въ Москвѣ при Сенатѣ 28 Марта 8 чиселъ 1799 года.

УКАЗЪ ЕГО ИМПЕРАТОРСКАГО ВЕЛИЧЕСТВА

САМОДЕРЖЦА ВСЕРОССІЙСКАГО, изъ Правительствующаго Сената

По указу ЕГО ИМПЕРАТОРСКАГО ВЕЛИЧЕСТВА Правительствующій Сенатъ слушавъ вѣденіе Святѣйшаго Правительствующаго Синода, въ которомъ прописавъ Имянной ЕГО ИМПЕРАТОРСКАГО ВЕЛИЧЕСТВА Высочайшій указъ, объявленной ЕГО ВЕЛИЧЕСТВА Духовникомъ, Московскаго Благовѣщенскаго Собора Протопресвитеромъ, Синодальнымъ Членомъ и Кавалеромъ Исидоромъ, о помѣщеніи въ приняный ЕГО ИМПЕРАТОРСКИМЪ ВЕЛИЧЕСТВОМЪ титулъ Великаго Магистра Ордена Святаго Іоанна Іерусалимскаго, послѣ рѣчи *Магистра*, *Державнаго*, увѣдомилъ, что онъ опредѣлилъ, конфирмованной ЕГО ИМПЕРАТОРСКИМЪ ВЕЛИЧЕСТВОМЪ Декабря въ 16 й день прошлаго 1798 года полнаго Высочайшаго ЕГО ВЕЛИЧЕСТВА титула формы со внесеніемъ въ нее и означенной рѣчи *Державнаго*, для возношенія въ церьковно-служеніяхъ напечатавъ вновь, разослать во всѣ подчиненныя себѣ мѣста, а таковой же формы сообщилъ и Сенату Экземпляры. Приказали: во исполненіе сего Высочайшаго ЕГО ИМПЕРАТОРСКАГО ВЕЛИЧЕСТВА повелѣнія включить въ разосланный предъ симъ изъ Сената Экземпляръ полнаго Титула ЕГО ИМПЕРАТОРСКАГО ВЕЛИЧЕСТВА послѣ рѣчи *Великій Магистръ* и слово *Державнаго*, и напечатавъ оной вновь, разослать для свѣденія и должнаго въ потребномъ случаѣ исполненія во всѣ присудственныя мѣста и Губернскія Правленія при указахъ; въ слѣдствіе чего онаго титула прилагается при семъ Экземпляръ. Февраля 23 дня 1799 года.

По 1 му Департаменту.

Титулъ ЕГО ИМПЕРАТОРСКАГО ВЕЛИЧЕСТВА

Божіею поспѣшествующею Милостію, МЫ ПАВЕЛЪ ПЕРВЫЙ, ИМПЕРАТОРЪ и Самодержецъ Всероссійскій: Московскій, Кіевскій, Владимирскій, Новгородскій, Царь Казанскій, Царь Астраханскій, Царь Сибирскій, Царь Херсониса-Таврическаго, Государь Псковскій и Великій Князь Смоленскій, Литовскій, Волынскій и Подольскій, Князь Естляндскій, Лифляндскій, Курляндскій и Семигальскій, Самогицкій, Корельскій, Тверскій, Югорскій, Пермскій, Вятскій, Болгарскій и иныхъ; Государь и Великій Князь Нова-города Низовскія земли, Черниговскій, Рязанскій, Полоцкій, Ростовскій, Ярославскій, Бѣлоозерскій, Удорскій, Обдорскій, Кондійскій, Витепскій, Мстиславскій и всея Сѣверныя страны Повелитель и Государь Иверскія земли, Карталинскихъ и Грузинскихъ Царей и Кабардинскія земли, Черкаскихъ и Горскихъ Князей и инныхъ Наслѣдный Государь и Обладатель; Наслѣдникъ Норвежскій, Герцогъ Шлезвигъ-Голстинскій, Стормарнскій, Дитмарсенскій и Ольденбургскій, Государь Еверскій и Великій Магистръ Державнаго Ордена Святаго Іоанна Іерусалимскаго, и прочая, и прочая, и прочая.

УКАЗЪ ЕГО ИМПЕРАТОРСКАГО ВЕЛИЧЕСТВА
САМОДЕРЖЦА ВСЕРОССІЙСКАГО, изъ Правительствующаго Сената.

По Указу ЕГО ИМПЕРАТОРСКАГО ВЕЛИЧЕСТВА Правительствующій Сенатъ, слушавъ прошеніе Архангельскаго купца Латышева, которой изъясняя жалобу свою, принесенную Правительствующему Сенату на 1 й Департаментъ Архангельской Палаты Суда и Расправы, въ неправомъ якобы рѣшеніи дѣла съ положеніемъ съ него взысканія 1,360 рублей, за недоставленные въ таможнее Адмиралтейство лѣса, проситъ, чтобъ исполненіе по тому рѣшенію удержать и его Латышева отъ того взысканія свободить. А какъ Именнымъ ЕГО ИМПЕРАТОРСКАГО ВЕЛИЧЕСТВА Указомъ, состоявшимся Августа 17 дня 797 года, Высочайше повелѣно: 1 е „Губернскимъ Палатамъ по выслушаніи дѣлъ, во время сочиненія рѣшительныхъ опредѣленій, чинить предварительную чрезъ Полицію повѣстку тяжущимся съ подпискою ихъ, о явкѣ къ слушанію рѣшенія въ день подписанія онаго, которой назначить должно, и по таковомъ извѣщеніи хотя бы кто и умедлилъ явиться и выслушать рѣшеніе, считать однакожъ мѣсячной срокъ поданію аппелляціонной жалобы и удержанію исполненія съ того дня, какъ рѣшительное опредѣленіе подписано. 2 е, Буде городъ, куда съ аппелляціонною жалобою ѣхать должно, отъ того, гдѣ рѣшеніе послѣдовало въ разстояніи требующемъ времени на проѣздъ болѣе мѣсяца, считая по четыре дни на 100 верстъ, въ такихъ случаяхъ къ подачѣ аппелляціонныхъ жалобъ и удержанію исполненія, со дня подписанія рѣшенія, полагать оный двойный поверстный срокъ сходно тому, какъ по межевымъ дѣламъ узаконено.„ По дѣлу же просителя купца Латышева въ Сенатъ присланному видно: что рѣшительное опредѣленіе Палата подписала 797 го Декабря 22 го, Губернаторъ утвердя оное обратилъ ко исполненію тогожъ Декабря 30 го, Палата сообщила въ Полицію о представленіи Латышева 11 го, Латышевъ выслушалъ опредѣленіе и копію съ него получилъ 12 го, неудовольствіе подписалъ 15 го чиселъ Января, жалобу аппелляціонную чрезъ почту прислалъ въ Сенатъ 28 го Февраля 1798 года; а какъ городъ Архангельскъ имѣетъ разстоянія отъ Санктпетербурга 1145 верстъ, то считая на 100 верстъ по 4 дни, приходитъ 46, и полагая срокъ отъ подписанія опредѣленія, Латышевъ пропустилъ 22, отъ объявленія ему онаго пропустилъ же 1, а отъ подписанія имъ аппелляціи предупредилъ 2 дни. Приказали: Соображая вышеприписанный ЕГО ИМПЕРАТОРСКАГО ВЕЛИЧЕСТВА Высочайшій Указъ съ открывшимися по дѣлу купца Латышева обстоятельствами, Сенатъ находитъ: что Губернскихъ Палатъ вторые Департаменты по гражданскимъ дѣламъ не имѣютъ ни какого препятствія назначать день подписанія ими рѣшительныхъ опредѣленій и вызывать тяжущихся къ вылушанію оныхъ; но первые Департаменты по слѣдственнымъ дѣламъ, на которыя Указами 784 го Іюня 17 го и 796 го Маія 26 го дозволены подсудимымъ аппелляціи, подобнаго назначенія и вызова дѣлать не могутъ за тѣмъ, что они подписавъ рѣшительныя опредѣленія, по силѣ учрежденія о Губерніяхъ 86 й и 113 й статей, взносятъ ихъ предварительно на разсмотрѣніе Губернаторамъ, и по соглашеніи уже ихъ объявляютъ подсудимымъ, слѣдовательно постановленный отъ подписанія тѣхъ опредѣленія срокъ неминуемо уменьшаться долженъ; ибо нѣсколько времени проходитъ въ разсмотрѣніи Губернаторами и въ призывѣ подсудимыхъ Департаментами, такъ какъ сіе дѣйствительно произошло и по дѣлу купца Латышева, о коемъ Архангельской Палаты 1 й Департаментъ рѣшительное опредѣленіе свое подписалъ 22 го Декабря, по утвержденіи же 30 го числа Губернаторомъ, объявилъ оное Латышеву 12 го Января, а по сему отъ подписанія

писанія опредѣленія до объявленія онаго миновало 22 дни, въ чемъ Латышевъ и не виноватъ, но не правъ въ томъ, что будучи обязанъ щитать срокъ съ объявленія ему рѣшительнаго опредѣленія, и имѣя весьма довольное время, то есть 46 дней на сочиненіе и присылку аппелляціонной жалобы, пропустилъ еще день сверхъ сего срока: и для того ему Латышеву въ просимомъ имъ удержаніи исполненія отказать. А дабы всѣ первые Департаменты Губернскихъ Палатъ Суда и Расправы по всѣмъ слѣдственнымъ дѣламъ, въ разсужденіи мѣсячныхъ сроковъ, сохраняли единообразное постановленіе; то на основаніи и въ сходственность вышеизъясненнаго Именнаго ЕГО ИМПЕРАТОРСКАГО ВЕЛИЧЕСТВА Указа, предписать тѣмъ Департаментамъ Указами, чтобъ они по подписаніи рѣшительныхъ своихъ опредѣленій, и по утвержденіи ихъ Губернаторами, назначали день и призывали подсудимыхъ для выслушанія и подписанія удовольствій, или аппелляцій, внушая имъ, чтобъ Всемилостивѣйше дарованный аппеллянторамъ срокъ къ подачѣ жалобъ и къ удержанію исполненій, считали не съ подписанія опредѣленій, но со дня назначеннаго къ объявленію оныхъ, хотя бы кто и умедлилъ явиться выслушать и подписать аппелляцію. О чемъ дать знать таковыми же Указами всѣмъ Губернскимъ Правленіямъ и прочимъ Присудственнымъ мѣстамъ, а Святѣйшему Синоду и Московскимъ Правительствующаго Сената Департаментамъ сообщить вѣдѣніями. Февраля 24 дня 1799 года.

По 4 Департаменту.

УКАЗЪ ЕГО ИМПЕРАТОРСКАГО ВЕЛИЧЕСТВА

САМОДЕРЖЦА ВСЕРОССІЙСКАГО, изъ Правительствующаго Сената

По Высочайшему ЕГО ИМПЕРАТОРСКАГО ВЕЛИЧЕСТВА Именному Указу, данному Сенату въ 13 день Апрѣля сего года за собственноручнымъ ЕГО ВЕЛИЧЕСТВА подписаніемъ, въ которомъ изображено: „Утверждая мнѣніе „Сената, въ докладѣ НАМЪ представленное, о взносѣ въ Палаты изъ нижнихъ „Судебныхъ мѣстъ тяжебныхъ дѣлъ, заключающихъ цѣну выше двадцати пяти „рублей, съ платежемъ сей суммы въ залогъ правой аппелляціи, о сбъявленіи „рѣшеній среднихъ мѣстъ и производствѣ дѣлъ, о справкахъ имѣній по разнымъ „уѣздамъ состоящимъ въ Палатахъ Суда и Расправы, и о произвожденіи про„дажъ имѣній за долги подъ надзоромъ Губернскихъ Правленій нужнымъ при„знаемъ изъявить особливую волю НАШУ, въ разсужденіи разбора споровъ въ „земляхъ между селеніями казеннаго вѣдомства и съ частными людьми по крѣ„постямъ и дачамъ; сей разборъ производить повелѣваемъ въ тѣхъ Судебныхъ „мѣстахъ, кои по учрежденіямъ о Губерніяхъ XV й главы 197 и 199 ю стать„ями для правосудія вообще по гражданскимъ дѣламъ установлены; не затруд„няя онымъ Казенныя Палаты, которыя по статьѣ 118 й тѣхъ же учрежденій „никого не судятъ, но производятъ требованія въ защищеніе казеннаго права „въ Судебныя мѣста, и дѣйствуютъ токмо въ хозяйственномъ казенныхъ по„селянъ удовлетвореніи землями по правиламъ на то предписаннымъ.„ ВЪ помянутомъ же докладѣ ЕГО ИМПЕРАТОРСКОМУ ВЕЛИЧЕСТВУ Сенатъ всеподданнѣйше представлялъ мнѣніемъ слѣдующее: *Первое.* За уничтоженіемъ въ Губерніяхъ среднихъ Присудственныхъ мѣстъ дѣла, коихъ искъ составлять будетъ свыше двадцати пяти рублей, изъ нижнихъ мѣстъ по аппелляціямъ переносить въ Палаты Суда и Расправы, дабы рѣшеніемъ одного нижняго мѣста какъ истцу, такъ и отвѣтчику не загражденъ былъ путь къ дальнѣйшему отысканію и доказательству правости своей. *Второе.* При переносѣ дѣлъ изъ нижнихъ мѣстъ въ Палаты безъ различія цѣны иску кромѣ такихъ дѣлъ, коихъ искъ цѣну составляетъ ниже двадцати пяти рублей; взносить двадцать пять рублей. *Третіе.* По упраздненіи среднихъ мѣстъ рѣшеныя въ нихъ дѣла, но тяжущимся еще необъявленныя, объявлять въ Палатахъ, и въ случаѣ неудовольствія аппелляторъ имѣетъ взнести въ Палату сто рублей. *Четвертое.* Дѣла объ учиненіи дачи на наслѣдственное и по крѣпостямъ дошедшее недвижимое имѣніе производить въ Гражданскихъ Департаментахъ Палатъ Суда и Расправы на такомъ же основаніи, какъ производили оные Верхніе Земскіе Суды. *Пятое.* Разборъ между поселянами разнаго рода, въ вѣдомствѣ Казенныхъ Палатъ состоящими, жалобъ и споровъ о земляхъ казнѣ принадлежащихъ, буде они на основаніи Высочайшаго Именнаго Указа, 1797 года Августа 7 дня состоявшагося, примиреніемъ чрезъ волостнаго голову окончаны не будутъ, производить въ нижнихъ Земскихъ Судахъ; въ случаѣ же неудовольствія по приносимымъ жалобамъ разсмотрѣніе и удовлетвореніе дѣлать Казеннымъ Палатамъ: ибо распоряженія о казенныхъ земляхъ и снабдѣніе оными поселянъ въ слѣдствіе Указа Сената, въ 9 день Августа 1798 года послѣдовавшаго, пятнадцати десятинною пропорціею возложено на тѣ Палаты; буде же кто рѣшеніемъ Казенной Палаты будетъ не доволенъ, тотъ имѣетъ приносить жалобу въ Сенатъ: но что касается до личныхъ между тѣми поселянами обидъ и собственнаго ихъ имущества; то въ случаѣ несогласія или

неудовольствія на разборъ волостнаго головы предоставлять тяжущимся по силѣ прописаннаго же 1797 года Августа 7 дня Указа волю развѣдываться въ судахъ. *Шестое.* Продажа движимыхъ и недвижимыхъ имѣній по казеннымъ и партикулярныхъ людей взысканіямъ, яко часть исполнительная, принадлежитъ до Правленій Губернскихъ, которымъ препоручается: 1е, производить продажи всѣхъ недвижимыхъ имѣній и движимыхъ, кромѣ маловажныхъ по уѣзднымъ городамъ вещей, о коихъ ниже изъяснено, въ Губернскомъ городѣ при личномъ предсѣданіи Губернатора, а въ случаѣ занятія его другими дѣлами при Совѣтникѣ Губернскаго Правленія и при Губернскомъ Прокурорѣ, и буде продажа по казеннымъ взысканіямъ, то сходно Указамъ 1738 Апрѣля 3го и 1765 годовъ Февраля 25 чиселъ при членѣ Казенной Палаты, а буде по партикулярнымъ, то при членѣ втораго Департамента Палаты Суда и Расправы; въ обоихъ же случаяхъ, буде имѣніе купецкое, то по силѣ 1723 года Ноября 12 дня Указа и при нѣсколькихъ членахъ Городоваго Магистрата; 2е, недвижимое продавать съ троекратныхъ публичныхъ торговъ, оставляя время послѣ третьяго для наддачи охотникамъ до подписанія опредѣленія на другой день, а движимое (исключая людей безъ земли) съ употребленіемъ молотка съ аукціоннаго торгу; 3е, о недвижимыхъ всѣхъ безъ изъятія, а о движимыхъ тѣхъ, какъ до нынѣ Инструкціею Канцеляріи Конфискаціи было узаконено, публиковать въ Газетахъ, полагая трехмѣсячной срокъ, третьему публичному равномѣрно и аукціонному торгу со дня перваго припечатанія въ Газетахъ; 4е, данныя покупщикамъ на недвижимыя имѣнія по сообщеніямъ онаго присудствія давать отъ Палаты Суда и Расправы, въ томъ Губернскомъ городѣ состоящей, со взысканіемъ указныхъ пошлинъ; 5е, маловажные движимые пожитки по уѣзднымъ городамъ состоящіе, коихъ перевозъ въ Губернской городъ не удобенъ, или по цѣнѣ ихъ можетъ быть весьма убыточенъ, яко то: глиняная и деревянная посуда и тому подобное, продавать по прежнимъ Указамъ и Инструкціи Канцеляріи Конфискаціи въ самыхъ тѣхъ городахъ, дворянскія и разночинцовъ при присудствіи Уѣзднаго Суда, а купецкія и мѣщанскія при присудствіи Магистрата или Ратуши съ аукціоннагожъ торгу, производя публики о семъ по распоряженію Губернскаго Правленія не далѣе предѣловъ той Губерніи; что же принадлежитъ до продажи движимыхъ и недвижимыхъ имѣній въ Санктпетербургѣ принадлежащихъ такимъ людямъ, которые судомъ и расправою вѣдомы въ Санктпетербургскомъ Ратгаузѣ, то таковыхъ людей имѣнія продавать съ наблюденіемъ вышепредписаннаго порядка отъ того Ратгауза. Правительствующій Сенатъ въ Общемъ первыхъ четырехъ и Межеваго Департаментовъ Собраніи приказали: О вышеизъясненномъ Высочайшемъ ЕГО ИМПЕРАТОРСКАГО ВЕЛИЧЕСТВА повелѣніи, съ прописаніемъ содержанія поднесеннаго ЕГО ВЕЛИЧЕСТВУ отъ Сената доклада, дать знать всѣмъ Губернскимъ Правленіямъ и прочимъ Присудственнымъ мѣстамъ, а въ Святѣйшій Синодъ и Московскіе Сенатскіе Департаменты сообщить вѣдѣнія. Іюня | дня 1799 года.

По Общему Собранію.

БОЖІЕЮ МИЛОСТІЮ
МЫ ПАВЕЛЪ ПЕРВЫЙ,
Императоръ и Самодержецъ
ВСЕРОССІЙСКІЙ,

и прочая, и прочая, и прочая.

Объявляемъ всѣмъ НАШИМЪ вѣрноподданнымъ.

Въ сей день благословя любезную Дщерь НАШУ Великую Княжну ЕЛЕНУ ПАВЛОВНУ, вступить въ бракъ съ Его Свѣтлостію Принцомъ Фридрихомъ Людовикомъ, Наслѣдникомъ Его Свѣтлости Владѣтельнаго Герцога Мекленбургъ-Шверинскаго, обручили МЫ помянутыхъ Ея Императорское Высочество и Его Свѣтлость сообразно НАШЕЙ православной Грекороссійской Церькви. Заранѣе увѣрены МЫ, что извѣстіе сіе преисполня сердца НАШИХЪ вѣрноподданныхъ чувствами радости, подвигнетъ и ихъ съ НАМИ вмѣстѣ возслать единогласно ко Всевышнему молитвы о долгоденствіи обрученныхъ, въ мирѣ, тишинѣ и вожделѣнномъ здравіи. Данъ въ Павловскѣ Маія 5 дня 1799 года; Царствованія же НАШЕГО въ 3 е лѣто.

На подлинномъ подписано собственною ЕГО ИМПЕРАТОРСКАГО ВЕЛИЧЕСТВА рукою тако:

ПАВЕЛЪ.

МП
МѢСТО ПЕЧАТИ

Печатанъ въ Санктпетербургѣ при Сенатѣ Маія 6, а въ Москвѣ при Сенатѣ жъ Маія 19 чиселъ 1799 года.

УКАЗЪ ЕГО ИМПЕРАТОРСКАГО ВЕЛИЧЕСТВА

САМОДЕРЖЦА ВСЕРОССІЙСКАГО,

изъ Правительствующаго Сената

объявляется всенародно.

По Именному ЕГО ИМПЕРАТОРСКАГО ВЕЛИЧЕСТВА Высочайшему Указу, данному Сенату сего Маія 6 го дня за собственноручнымъ ЕГО ВЕЛИЧЕСТВА подписаніемъ, въ которомъ изображено: „Утверждая „Престолъ НАШЪ на правосудіи и милосердіи, ни когда не затворяли „МЫ слуха и вниманія НАШЕГО къ истиннымъ нуждамъ и правымъ „жалобамъ вѣрныхъ НАШИХЪ подданныхъ, напротивъ отверзли всѣ „пути и способы, чтобы гласъ слабаго утесненнаго со всею вѣрностію „могъ до НАСЪ проникнуть и получить въ законахъ и повелѣніяхъ „НАШИХЪ скорую защиту: но къ сожалѣнію НАШЕМУ двухъ-лѣтней „опытъ НАСЪ удостовѣрилъ, что дерзость и невѣжество, употребляя „во зло терпѣніе НАШЕ, безчисленными недѣльными, прихотливыми, „съ порядкомъ и закономъ несовмѣстными прозьбами занимаютъ вниманіе „НАШЕ и время важнѣйшимъ дѣламъ посвящаемое и управленіемъ всѣхъ „частей столь обширнаго Государства упражненное. — Извѣстны строгія „мѣры, каковы до временъ НАШИХЪ по разнымъ случаямъ воспріемлемы „были для обузданія сей наклонности къ неправымъ и обременительнымъ „прозьбамъ. Ставя СЕБЯ превыше всякаго обремененія, МЫ не заграждаемъ „средствъ вѣрнымъ НАШИМЪ подданнымъ приносить къ НАМЪ „основательныя на притесненіи жалобы и по особеннымъ случаямъ или „нуждамъ ихъ зависящимъ отъ единаго НАШЕГО разрѣшенія, утвержде- „нія или удовлетворенія прозьбы, оставляемъ для сего тѣ же самые „пути, какіе доселѣ существовали, во всей ихъ неприкосновенности; „но вмѣстѣ съ тѣмъ находимъ нужнымъ подтвердить, что на отя- „гощающихъ НАШЕ вниманіе недѣльными прозьбами вынуждены МЫ „будемъ возобновить и привести въ дѣйствіе всю силу изданныхъ „1714, 1718 и 1765 года Указовъ, естьли и за симъ НАШИМЪ по- „велѣніемъ къ должному порядку и умѣренности они не обратятся.„ Правительствующій Сенатъ приказали: Сей Высочайшій ЕГО ИМПЕРАТОРСКАГО ВЕЛИЧЕСТВА Указъ объявить всенародно; Что симъ и исполняется.

Подлинный за подписаніемъ Правительствующаго Сената.

Печатанъ въ Санктпетербургѣ при Сенатѣ Маія 13, а въ Москвѣ при Сенатѣ же Маія 27 чисель 1799 года.

Указы упоминаемые въ Именномъ Высочайшемъ ЕГО ИМПЕРАТОРСКАГО ВЕЛИЧЕСТВА Указѣ, данномъ Сенату Маія 6 дня 1799 года.

1 й.

Всепресвѣтлѣйшій, Державнѣйшій, ПЕТРЪ Великій Императорь и Самодержецъ Всероссійскій, указалъ всякихъ чиновъ людемъ, битчеломъ Ему Императорскому Величеству, о всякихъ дѣлахъ во всѣхъ городѣхъ, и подавать челобитные Комендантамъ, а будетъ Комендантъ кому указу не учинитъ, или и учинитъ указъ неправедно, и тѣмъ челобитчикомъ битчеломъ на Комендантовъ Губернаторамъ. А естьли Губернаторы указовъ чинить не будутъ, или указъ учиненъ будетъ неправдою, и на тѣхъ Губернаторовъ битчеломъ въ Санктпетербургѣ въ Сенатѣ. А Его Императорскому Величеству самому битчеломъ не приходить, и челобитенъ подавать не дерзать. Понеже во всякихъ челобитчиковыхъ дѣлахъ, по милосердому Его Императорскаго Величества указу, учинены на то управленія, нижній и вышній судъ и Сенатъ. А ежели кому въ Сенатѣ рѣшенія не учинятъ, тогда надлежитъ тому битчеломъ самому Его Императорскому Величеству. А кто преступая сей Его Императорскаго Величества указъ, дерзнетъ битчеломъ Его Императорскому Величеству самому, и тому будетъ чинено наказаніе.

Сей Его Императорскаго Величества указъ, Марта 21 дня 1714 года.

2 й.

Когда кому будутъ писать площадные подьячіе, и другихъ чиновъ люди, о какихъ дѣлахъ челобитные, чтобъ оные исполняли по Его Императорскаго Величества указу, которой всенародно публикованъ. И повелѣно, дабы каждый въ своей обидѣ, буде въ городѣхъ, тобъ подавали челобитные Вицъ-Комендантамъ, и Комендантамъ, и Оберъ-Комендантамъ, Ландрихтеру, Вицъ-Губернатору, и Губернатору, такожъ и другаго состоянія чину въ своихъ обидахъ подавать челобитные своимъ вышнимъ командирамъ, чтобъ смотрѣть тѣмъ, которые будутъ истцамъ писать челобитные, и въ тѣхъ челобитныхъ писцамъ приписывать свои чины и имена. Такожъ сказывать имъ писцамъ вышереченнымъ истцамъ, гдѣ кому челобитную подать надлежитъ, и ждалибъ ихъ вершенья. А когда неправдою вершатъ, или станутъ волочить, и когда въ полгода не вершатъ, то послѣ полугода вольно битчеломъ вышнему командиру надъ тѣмъ судьею, а по томъ Губернатору. А ежели Губернаторъ неправдою вершитъ, или рѣшенія другую полгода не дастъ, то битчеломъ въ Сенатѣ, а буде и въ Сенатѣ такожъ учинятъ, тогда бить челомъ самому Его Императорскому Величеству. А ежели кто по сему Его Императорскаго Величества указу исполнять не будетъ, и будутъ подавать челобитные Его Императорскому Величеству или

въ Правительствующемъ Сенатѣ, не бивчеломъ напредъ въ городѣхъ Комендантамъ, и Оберъ-Комендантамъ, гдѣ повелѣно, и тѣ челобитчики, такожъ и вышереченные писцы яко преступники наказаны будутъ жестокимъ наказанїемъ.

Декабря 8 дня 1714 года.

3 й.

Понеже многими Его Императорскаго Величества указами подтверждено, и въ народѣ печатными листами публиковано, дабы доносители доносили только о слѣдующихъ дѣлахъ: 1. Ежели кто за кѣмъ знаетъ умышленїе на Его Государево здоровье. 2. О бунтѣ и измѣнѣ. 3. О похищенїи Его Императорскаго Величества казны. И тѣбъ доносители напередъ объявляли о себѣ караульному Офицеру, которой будетъ на карауле у дому Его Императорскаго Величества. А нынѣ не смотря на тотъ Его Императорскаго Величества указъ, приходя многїе доносители плуты, мимо караульныхъ Офицеровъ, и подаютъ письма самому Его Императорскому Величеству, не только о такихъ важныхъ, но и о бездѣльныхъ дѣлахъ. И для того нынѣ симъ Его Императорскаго Величества указомъ всѣмъ накрѣпко подтверждается, дабы о первыхъ двухъ пунктахъ доносили по прежнему указу караульному Офицеру а онъ будетъ представлять челобитчика самому Его Императорскому Величеству. А о третьемъ пунктѣ о похищенїи казны, пока Его Величество будетъ на Москвѣ, подавалибъ Маїору отъ гвардїи Ушакову, а въ Петербургѣ Полковнику Кошелеву, а ежели кто противно сему указу дерзнетъ какое письмо подать Его Императорскому Величеству, и такїе яко преступники указовъ жестоко будутъ наказаны. А о прочихъ дѣлахъ, которые къ вышеписаннымъ не касаются, доносить и битчеломъ кому гдѣ надлежитъ судьямъ, и въ тѣхъ доношенїяхъ и челобитныхъ писать самую истинну, а лишняго ничего не писать. Также и другихъ лишнихъ дѣлъ [кромѣ своей обиды, и что кому лежитъ ко оправданїю и свидѣтельству] никакихъ не примѣшивать, также и подметныхъ писемъ не подкидывать. А ежели кто подметные письма гдѣ подыметъ, и тѣ письма при свидѣтеляхъ жечь, по первому указу, которой нынѣ паки подтверждается.

Подлинной указъ, за собственною Его Величества рукою.
въ Преображенскомъ въ 19 день Генваря 1718 года.

4 й.

Прежде обнародованными въ разныя времена, и послѣднимъ въ 1762 году Іюля отъ 3 дня высочайшими указами всѣмъ потверждаемо было, чтобъ каждый о своихъ дѣлахъ билчеломъ въ учрежденныхъ для того правительствахъ, а ЕЯ ИМПЕРАТОРСКОМУ ВЕЛИЧЕСТВУ, не бивчеломъ въ надлежащихъ мѣстахъ, челобитенъ не подавали, и тѣмъ утружлать ЕЯ ИМПЕРАТОРСКОЕ ВЕЛИЧЕСТВО не дерзали, подъ опасеніемъ написанныхъ въ тѣхъ указахъ наказаній. Но не взирая на тѣ запрещенія, какъ видно изъ присланныхъ въ Сенатъ челобитенъ, многіе и нынѣ таковые продерзностные являются съ челобитьями, и отваживаются трудить ЕЯ ИМПЕРАТОРСКОЕ ВЕЛИЧЕСТВО о такихъ дѣлахъ, которыя ни мало къ подачѣ ЕЯ ИМПЕРАТОРСКОМУ ВЕЛИЧЕСТВУ не принадлежатъ, не страшась положенныхъ за то наказаній. То Правительствующій Сенатъ для отвращенія таковаго дерзновенія, и по должности своей сохраняя постановленный законъ, и во исполненіе конфирмаціи ЕЯ ИМПЕРАТОРСКАГО ВЕЛИЧЕСТВА, на поднесенномъ отъ Сената докладѣ, и подписанномъ прошедшаго 1764 года Ноября 18 дня собственною ЕЯ ИМПЕРАТОРСКАГО ВЕЛИЧЕСТВА рукою, Приказали: естьли и за симъ ЕЯ ИМПЕРАТОРСКАГО ВЕЛИЧЕСТВА высочайшимъ указомъ явятся таковые продерзскіе, которые не бивчеломъ о своихъ дѣлахъ прежде въ учрежденныхъ на то правительствахъ, прошенія свои подавать будутъ Самой ЕЯ ИМПЕРАТОРСКОМУ ВЕЛИЧЕСТВУ, и тѣмъ ЕЯ ИМПЕРАТОРСКОЕ ВЕЛИЧЕСТВО утруждать осмѣлются, съ таковыми поступать по нижеслѣдующему: 1 е. имѣющихъ чины штрафовать за первую подачу вычетомъ за треть по окладу его годоваго жалованья, за вторый разъ арестъ на мѣсяцъ, котораго и содержать при командѣ, за третій лишить одного чина на годъ, а естьли и за тѣмъ еще четвертый разъ кто отважится, такого лишить всѣхъ чиновъ вѣчно. 2 е. Чиновныхъ же людей женъ за подачу челобитной въ первой разъ взысканіемъ съ нихъ третнаго жалованья по окладу мужей ихъ, за второй содержать въ домахъ ихъ мѣсяцъ подъ арестомъ, за третій содержать же въ присудственномъ мѣстѣ, гдѣ они по жительствамъ вѣдомы, подъ карауломъ годъ; а въ четвертый, естьли также кто изъ нихъ отважится, таковымъ жить въ своихъ деревняхъ, не выѣзжая въ столицы ЕЯ ИМПЕРАТОРСКАГО ВЕЛИЧЕСТВА. 3 е. Не мѣющихъ чиновъ, а благородныхъ, какъ мужескъ, такъ и женскъ полъ, за первый разъ взысканіемъ же третнаго жалованья противъ Прапорщичья оклада пѣхотныхъ полковъ, за вторый и третій равно такъ, какъ съ женами чиновныхъ людей, а за четвертый мужескъ полъ писать вѣчно въ солдаты, а женскъ также отсылать въ ихъ деревни, и жить имъ не выѣзжая въ столицы ЕЯ ИМПЕРАТОРСКАГО ВЕЛИЧЕСТВА; въ чемъ смотрѣніе надъ таковыми имѣть тѣмъ Канцеляріямъ, гдѣ

они по тѣмъ ихъ деревнямъ вѣдомы; но изъ сего изключаются малолѣтные, то есть ниже двацати лѣтъ, коихъ штрафовать единственно за всякій разъ содержаніемъ подъ арестомъ мѣсяцъ. 4 е. Не имѣющихъ же чиновъ и не благородныхъ людей, мужескъ и женскъ полъ, за первый разъ отсылать въ работу на каторгу на мѣсяцъ, за второй съ наказаніемъ публично, на годъ тудажъ, которыхъ по прошествіи полагаемыхъ сроковъ возвращать на прежнія жилища, а за третій съ наказаніемъ потомужъ публично плетьми, отсылать вѣчно въ Нерчинскъ на поселеніе, изъ коихъ мужескъ полъ, естьли чьи крѣпотные, тѣмъ ихъ владѣтелямъ, яко они тому дерзновенію участниками никакъ быть не могутъ, зачитать въ рекрута; почему и исполнять всѣмъ, до кого сіе принадлежать будетъ. И дабы всякъ былъ извѣстенъ, и невѣденіемъ не отговаривался, о томъ чрезъ сіе публикуется.

Подлинный за подписаніемъ Правительствующаго Сената.

Печатанъ въ Санктпетербургѣ при Сенатѣ Генваря 19 дня 1765 года.

УКАЗЪ ЕГО ИМПЕРАТОРСКАГО ВЕЛИЧЕСТВА

САМОДЕРЖЦА ВСЕРОССІЙСКАГО,

изъ Правительствующаго Сената

Объявляется всенародно.

Правительствующему Сенату господинъ Дѣйствительный Тайный Совѣтникъ, Генералъ-Прокуроръ и Кавалеръ Князь Лопухинъ сего Маія 7го предложилъ полученное въ Сенатъ Тобольской Губерніи Тарскаго уѣзда Бахаритина Смаила Бабашева прошеніе съ приложеніемъ запечатаннаго всеподданнѣйшаго отъ него прошенія на Высочайшее ЕГО ИМПЕРАТОРСКАГО ВЕЛИЧЕСТВА Имя, объявивъ при томъ, что при поднесеніи подобнаго недавно при прозьбѣ въ Сенатъ запечатаннаго на Высочайшее Имя прошенія получилъ онъ господинъ Генералъ-Прокуроръ Высочайшее ЕГО ВЕЛИЧЕСТВА повелѣніе: впредь таковыя въ Сенатъ присылаемыя на Высочайшее Имя запечатанныя прошенія возвращать въ тѣ мѣста откуда на почту поступили для отдачи подателямъ обратно, со взысканіемъ съ нихъ вѣсовыхъ денегъ и съ подтвержденіемъ, дабы недѣльными прозьбами ЕГО ИМПЕРАТОРСКАГО ВЕЛИЧЕСТВА и пересылкою ихъ Правительствующій Сенатъ обременять не дерзали; въ случаѣ же такихъ приключеній, по каковымъ законами дозволено относиться со всеподданнѣйшими прошеніями, подписывали бы оныя прямо на Высочайшее Имя и отдавали на почту, а тамъ принимали оныя съ предписаннымъ въ прежнихъ Указахъ наблюденіемъ. Правительствующій Сенатъ приказали: сіе Высочайшее ЕГО ИМПЕРАТОРСКАГО ВЕЛИЧЕСТВА повелѣніе объявить всенародно; что симъ и исполняется.

Подлинный за подписаніемъ Правительствующаго Сената.

Печатанъ въ Санктпетербургѣ при Сенатѣ Маія 17, а въ Москвѣ при Сенатѣ жъ Іюня 3 чиселъ 1799 года.

УКАЗЪ ЕГО ИМПЕРАТОРСКАГО ВЕЛИЧЕСТВА
САМОДЕРЖЦА ВСЕРОССІЙСКАГО, изъ Правительствующаго Сената

По Именному ЕГО ИМПЕРАТОРСКАГО ВЕЛИЧЕСТВА Высочайшему Указу, объявленному Сенату Господиномъ Дѣйствительнымъ Тайнымъ Совѣтникомъ, Генералъ-Прокуроромъ и Кавалеромъ Княземъ Лопухинымъ сего Маія въ 7 день, въ которомъ изображено: „ЕГО ИМПЕРАТОРСКОЕ ВЕЛИЧЕСТВО „на докладъ Правительствующаго Сената 1 го Департамента относитель„но распоряженій, предположенныхъ имъ въ слѣдствіе закрытія выдачи „билетовъ Вспомогательнаго Банка, Высочайше повелѣть соизволилъ: взы„сканіе по векселямъ и закладнымъ возстановить и поставить на томъ „основаніи, на коемъ до состоянія Манифеста о Вспомогательномъ Банкѣ „было.„ Правительствующій Сенатъ приказали: О должномъ по сему Высочайшему ЕГО ИМПЕРАТОРСКАГО ВЕЛИЧЕСТВА повелѣнію исполненіи всѣмъ Губернскимъ Правленіямъ и Палатамъ Суда и Расправы предписать Указами, каковыми дать знать всѣмъ Коллегіямъ и прочимъ Присудственнымъ мѣстамъ; въ Святѣйшій же Правительствующій Синодъ и въ Московскіе Сената Департаменты сообщить вѣденія. Маія дня 1799 года.

По 1 му Департаменту.

УКАЗЪ ЕГО ИМПЕРАТОРСКАГО ВЕЛИЧЕСТВА

САМОДЕРЖЦА ВСЕРОССІЙСКАГО, изъ Правительствующаго Сената

По Именному ЕГО ИМПЕРАТОРСКАГО ВЕЛИЧЕСТВА Высочайшему Указу, на поднесенномъ отъ главнаго Директора Государственнаго Вспомогательнаго Банка для Дворянства, Господина Дѣйствительнаго Тайнаго Совѣтника, Сенатора и Кавалера Графа Румянцова сего Маія въ 10 день состоявшемуся, которымъ онъ Дѣйствительный Тайный Совѣтникъ всеподданнѣйше испрашивалъ Высочайшаго ЕГО ВЕЛИЧЕСТВА Указа, о допущеніи выручающихъ свои залоги безъ всякаго уже въ пользу Банка добавленія. А на ономъ докладѣ воспослѣдовала Высочайшая ЕГО ИМПЕРАТОРСКАГО ВЕЛИЧЕСТВА конфирмація такова: *Быть по сему.* Правительствующій Сенатъ приказали: О семъ Высочайшемъ ЕГО ИМПЕРАТОРСКАГО ВЕЛИЧЕСТВА соизволеніи, всѣмъ Присудственнымъ мѣстамъ дать знать Указами, въ Святѣйшій же Синодъ и въ Московскіе Сената Департаменты сообщить вѣденіи, а Губернскимъ Правленіямъ, предписать дабы оныя объявили о семъ Высочайшемъ повелѣніи Дворянству съ тѣмъ, что всякой занявшій изъ Государственнаго Вспомогательнаго Банка билеты на какую бы то сумму ни было, буде пожелаетъ внести и до истеченія двадцати пяти лѣтняго срока весь капиталъ и тѣмъ залогъ свой выкупить, можетъ оное учинить безъ всякаго въ пользу Банка добавленія. Маія — дня 1799 года.

По 1 му Департаменту.

УКАЗЪ ЕГО ИМПЕРАТОРСКАГО ВЕЛИЧЕСТВА САМОДЕРЖЦА ВСЕРОССІЙСКАГО, изъ Правительствующаго Сената

Правительствующій Сенатъ слушали Именной ЕГО ИМПЕРАТОРСКАГО ВЕЛИЧЕСТВА Высочайшій Указъ, объявленный господиномъ Дѣйствительнымъ Тайнымъ Совѣтникомъ, Генералъ-Прокуроромъ и Кавалеромъ Княземъ Лопухинымъ въ 5 й день минувшаго Марта, въ которомъ изображено: „ЕГО ИМПЕРАТОРСКОЕ ВЕЛИЧЕСТВО усмотрѣвъ изъ представле„нія Государственнаго Вспомогательнаго Банка главнаго Попечителя Гра„фа Румянцова, что предопредѣленная конфирмаціею на докладъ 25 го Октяб„ря 1798 года къ выдачѣ пятидесяти милліонная сумма вся уже исполни„лась, Высочайше повелѣть соизволилъ, какъ по сей, такъ и прочимъ ча„стямъ сего представленія учинить Правительствующему Сенату надлежа„щее распоряженіе.„ И въ слѣдствіе того разсматривая оное и представленныя изъ главнаго Начальства Государственнаго Вспомогательнаго Банка о заимщикахъ три росписи, изъ коихъ первая содержитъ въ себѣ тѣхъ, коимъ приготовлены уже билеты, а не выданы только по тому, что не являются они или ихъ повѣренные для росписки въ книгѣ займа; вторая, которые хотя и предъявили удостовѣренія о своихъ залогахъ, но еще не удовлетворены по сіе время, или за разными съ займами ихъ сопряженными справками ожидаемыми Банкомъ отъ Присудственныхъ мѣстъ, или же по недавному отъ нѣкоторыхъ вступленію прозьбъ; и третія о тѣхъ, которые предварили только Банкъ о намѣреніи занять, но свидѣтельствъ о своихъ залогахъ еще не представили. Приказали: Во исполненіе упомянутаго Высочайшаго ЕГО ИМПЕРАТОРСКАГО ВЕЛИЧЕСТВА повелѣнія учинить слѣдующее: изъ представленныхъ отъ главнаго Начальства Государственнаго Вспомогательнаго Банка о заимщикахъ росписей выбравъ одинъ имена и фамиліи, напечатать и разослать во всѣ Губернскія Правленія, Палаты Суда и Расправы и прочія мѣста, отъ коихъ выдача на имѣнія свидѣтельствъ зависитъ, при Указахъ съ тѣмъ, чтобъ по первой росписи значущихся заимщиковъ, коимъ приготовлены уже билеты, а не выданы только по тому, что не являются они сами или ихъ повѣренные для росписки въ книгѣ займа, учинено было повсемѣстное подтвержденіе, дабы таковые заимщики или ихъ повѣренные явились въ Банкъ немедленно; по второй всѣмъ тѣмъ Присудственнымъ мѣстамъ, отъ коихъ Вспомогательный Банкъ о имѣніяхъ заимщиковъ требуетъ справокъ, оныя немедленно былибъ доставлены во оной; по третьей особенно тѣмъ Палатамъ Суда и Расправы, отъ которыхъ предварившимъ Банкъ заимщикамъ слѣдуетъ на имѣнія ихъ выдать свидѣтельствы, подтвердить, чтобъ таковыя свидѣтельствы безъ малѣйшаго промедленія имъ были выданы и Вспомогательный Банкъ о томъ увѣдомленъ. А за тѣмъ поелику предопределенная на вспоможеніе дворянъ пятидесяти милліонная сумма вся уже исполнилась, то

чрезъ

чрезъ Губернскія правленіи всѣмъ тѣмъ Дворянамъ, кои и впредь надѣются на вспоможеніе сего Банка, но подачею прошеній опоздали и по тому фамилій ихъ въ упомянутыхъ трехъ росписяхъ не означено, сбъявить, что имъ выдачи денегъ изъ Вспомогательнаго Банка болѣе не будетъ. О чемъ во всѣ упомянутыя мѣста и въ главное Начальство Государственнаго Вспомогательнаго Банка съ приложеніемъ съ вышеозначенныхъ росписей печатныхъ Экземпляровъ послать Указы, а въ Московскіе Сената Департаменты сообщить при вѣденіи. Маія дня 1799 года.

По 1 му департаменту.

Роспись заимщикамъ изъ Вспомогательнаго Банка, коимъ приготовлены уже билеты, а не выданы только по тому, что не являются они или ихъ повѣренные для росписки въ книгѣ займа.

Кто имянно проситъ.

А

Алѣевъ Коллежской Ассессоръ Федоръ Ефимовъ.

Арбузовъ Надворный Совѣтникъ Евграфъ Сергѣевъ.

Аничкова дѣвица Настасья Сергѣева.

Алфимовъ Секундъ-Маіоръ Василей Николаевъ.

Адамовичъ Генералъ — Маіоръ Иванъ Степановичъ.

Апостолъ Маіоръ Михайла Даниловъ.

Ажѣева Коллежская Ассесорша Марья Семенова.

Аничковъ Подпорутчикъ Иванъ Ивановъ.

Алферакъ Маіоръ Дмитрей Ильинъ.

В

Бачмановъ гвардіи Ротмистръ Евграфъ Ивановъ.

Бабичевъ Кригсъ-Коммисаръ Петръ Григорьевъ.

Бардукова Коллежская Протоколиссша Авдотья Иванова.

Булычева Порутчица Александра Афанасьева.

Бирон Подпорутчикъ Принцъ Густафъ Карловъ.

Бекетова Маіорша Прасковья Петрова.

Биркина Коллежская Ассессорша Дарья Борисова и дѣти ея.

Бестужевъ-Рюминъ артиллеріи Порутчикъ Федоръ Андреевъ.

Базилевичева Коллежская Ассесорша Степанида Павлова.

Бекетовъ Секундъ-Маіоръ Аполонъ Николаевъ.

Бабынинъ Маіоръ Иванъ Алексѣевъ.

Баратинской Княгини Катерины Петровны попечитель Петръ Петровичъ Тарбѣевъ.

Бороздина Генералъ-Лейтенантша Настасья Андреевна.

Баранова Статская Совѣтница Анна Панкратьевна.

Безобразова Оберъ-Штеръ-Кригсъ-Коммисарша Марья Александровна.

Будлянской Полковникъ Алексѣй Михайловъ.

Буланинъ Капитанъ Павелъ Петровъ.

Бакшѣевъ Надворный Совѣтникъ Романъ Владимировъ.

Бибиковъ Тайный Совѣтникъ и Кавалеръ Александръ Александровичъ.

Блинова Порутчица Марья Васильева.

В

Вадковской Генералъ-Лейтенантъ Федоръ Федоровичъ.

Вѣльгорской Дѣйствительный Тайный Совѣтникъ Графъ Юрій Михайловичъ.

Вонлярлярской Надворный Совѣтникъ Наркисъ Николаевъ.

Вишневская Полковница Прасковья Гавриловна,

Волконская Княжна Елена Петровна.

Вепрейской Порутчикъ Василій Васильевъ.

Васильчикова Бригадирша Катерина Ларіоновна.

Волконская Маіорша Княгиня Катерина Осиповна.

Г

Губины Капитанъ Андрей и Прапорщикъ Иванъ Васильевы.

Горбатовъ Подпорутчикъ Федоръ Архиповъ.

Грузинская Подполковница Княгиня Прасковья Евграфовна.

Грузинской Подполковникъ Князь Леонъ Леоновъ.

Глаткова Коллежская Ассесорша Анна Николаева.

Головкинъ Дѣйствительный Каммергеръ Графъ Алексѣй Гавриловичъ.

Гурьева Статская Совѣтница Марья Ивановна.

Голицынъ Дѣйствительный Каммергеръ Князь Александръ Николаевичъ.

Грязевъ Ротмистръ Петръ Ивановъ.

Гагаринъ Дѣйствительный Каммергеръ Князь Иванъ Алексѣевичъ.

Гольдбахъ Капитанъ Францъ Антоновъ.

Л.

Давыдовъ Бригадиръ Василій Денисовичъ, по опекунству надъ малолѣтными дѣтьми его.

Домогатская Лейтенантша Анна Осипова.

Дурновъ Коллежской Ассесоръ Григорій Петровъ.

Девлетъ-Килдѣевъ Титулярный Совѣтникъ Афанасій Григорьевъ.

Давыдовъ Капитанъ Павелъ Николаевъ.

Давыдова Бригадирша Александра Павловна.

Е.

Енгалычевъ Бригадиръ Князь Александръ Ивановичъ и супруга его Марья Ивановна.

Ельчинъ Подпоручикъ Степанъ Михайловъ.

З.

Золотухина Премьеръ-Маіорша Аграфена Григорьева.

Захарьинъ Коллежской Совѣтникъ Никифоръ Андреевъ.

И.

Ильина дѣвица Любовь Николаева.

Исленьева Дѣйствительная Статская Совѣтница Марья Аркадіевна.

К.

Клементьевъ Титулярный Совѣтникъ Федоръ Петровъ.

Коссовъ артиллеріи Подпоручикъ Петръ Николаевъ.

Красномилашевичъ Надворный Совѣтникъ Егоръ Ивановъ.

Крюковъ Маіоръ Егоръ Михайловъ.

Кобяковъ Титулярной Совѣтникъ Николай Александровъ.

Корпачева Прапорщица Степанида Васильева и дѣти ея.

Козловская Подполковница Княгиня Марья Ивановна.

Колобовъ Порутчикъ Иванъ Степановъ.

Корцова Секундъ-Маіорша Катерина Андреева.

Кикина Маіорша Марья Федорова и дѣти ея.

Колычова Подполковница Прасковья Александрова.

Колокольцова Ротмистрша Настасья Иванова.

Л.

Лазаревъ Полковникъ Иванъ Петровичъ.

Лихаревъ Корнетъ Николай Александровъ.

Лазаревъ Подпоручикъ Василей Петровъ.

Лопухина дѣвица Катерина Александрова.

Лукашевичи Капитаны Лука и Федоръ Лукины.

Лавровъ Капитанъ Егоръ Степановъ.

Ляпуновъ гвардіи Прапорщикъ Дмитрій Николаевъ.

Леонтьева Маіорша Александра Иванова.

Лопухина Бригадирша Софья Андреяновна.

Ланапина Маіорша Анна Михайлова.

М.

Мышкова Надворная Совѣтница Евгенія Николаева.

Малыгина гвардіи Прапорщица Надежда Николаева.

Малыгинъ Подпоручикъ Иванъ Ефимовъ.

Мартынова Подпоручица Александра Борисова.

Мокичь Бѣлоруской помѣщикъ Францышка.

Марковъ Маіоръ Василій Ивановъ по опекунству надъ сыномъ его Конной гвардіи Ротмистромъ Иваномъ.

Масалова флота Капитанъ-Лейтенантша Елисавета Петрова.

Мухановъ Бригадиръ Николай Ильичь.

Мартынова Порутчица Надежда Осипова.

Мартыновъ Порутчикъ Гаврила Егоровъ.

Майковы Бригадиръ Николай Александровичь и жена его Елисавета Николаевна.

Мансуровъ Бригадиръ Павелъ Александровичь.

Н.

Низовцовъ флота 2 го ранга Капитанъ Андрей Гавриловъ.

Нилова Подпорутчица Федосья Александрова.

Надежина Подполковница Марфа Федорова.

Новосильцова Надворная Совѣтница Варвара Филипова.

Новосильцовъ Статскій Совѣтникъ Иванъ Филиповичь.

Новосильцовъ Ротмистръ Захаръ Матвѣевъ.

Нелидовъ Порутчикъ Николай Михайловъ.

О.

Олферьевъ Титулярный Совѣтникъ Кондратій Марковъ.

Одоевскія Княжны Прасковья и Варвара Александровны.

Овцынъ Подпорутчикъ Егоръ Михайловъ.

Окуневы инженеръ Маіоръ Александръ Богдановъ и жена его Пелагѣя Васильева.

Ознобишина Полковница Катерина Егорова.

Ознобишинъ Полковникъ Сергѣй Ивановъ,

Огибалова Маіорша Елисавета Григорьева.

П.

Плюскова Коллежская Совѣтница Степанида Алексѣева.

Пестрикова Порутчица Анна Дмитріева.

Павловъ Ротмистръ Александръ Ивановъ.

Перфильева Генералъ-Маіорша Прасковья Ивановна.

Поливанова Капитанша Авдотья Никитина.

Посникова дѣвица Прасковья Яковлева.

Петковичъ Порутчикъ Илья Егоровъ.

Р.

Ротиславской Подпорутчикъ Харлампій Яковлевъ.

Родзянкина Подполковница Авдотья Петрова.

Раевская Бригадирша Надежда Ивановна.

Рахманиновы Бригадиръ Иванъ, Капитанъ Михайло, и Секундъ-Маіоръ Стенанъ Герасимовы.

С.

Сабакинъ Преміеръ-Маіоръ Петръ Александровъ.

Сухаревъ Коллежской Ассесоръ Андрей Васильевъ.

Саваскѣева Прапорщица Анна Григорьева.

Смирновъ гвардіи Прапорщикъ Павелъ Ивановъ.

Свиньинъ Коллежской Ассесоръ Петръ Никитинъ.

Стрѣлковъ Прапорщикъ Александръ Михайловъ.

Сахновской Статской Совѣтникъ Федоръ Григорьевъ.

Т.

Турчаниновъ Надворный Совѣтникъ Алексѣй Алексѣевъ.

Томилова Генералъ-Лейтенантша Катерина Яковлевна.

Титовъ Надворный Совѣтникъ Алексѣй Николаевъ.

Тухачевская Надворная Совѣтница Елисавета Петрова.

Х.

Хрущовъ флота Капитанъ 1 ранга Николай Алексѣевичь.

Харкевичь Коллежской Секретарь Василій Герасимовъ.

Хлюстинъ Маіоръ Антонъ Семеновъ.

Херасковъ Коллежской Ассесоръ Романъ Петровъ.

Ц.

Цызырева Статская Совѣтница Наталья Петровна.

Ч.

Чекмаревъ Надворный Совѣтникъ Петръ.

Чубаровъ Порутчикъ Василій Андреевъ.

Черкаской Полковникъ Князь Петръ Александровъ.

Чихачевъ гвардіи Прапорщикъ Андрей Александровъ.

Ш.

Шуваловъ Порутчикъ Николай Васильевъ,

Шешнева Тайная Совѣтница Любовь Петровна.

Шемякинъ Маіоръ Дмитрей Васильевъ.

Щ.

Щербининъ отставной Капитанъ Порутчикъ Дмитрей Петровъ.

Я.

Ярышкина Титулярная Совѣтница Наталья Васильева.

No. 2.

Роспись заимщикамъ изъ Вспомогательнаго Банка, которые хотя и предъявили удостовѣренія о своихъ залогахъ, но еще не удовлетворены по сіе время, или за разными съ займами ихъ сопряженными справками ожидаемыми Банкомъ отъ присудственныхъ мѣстъ, или же по недавному отъ нѣкоторыхъ вступленію прозьбъ.

Кто имянно проситъ.

А

Аранщъ отставный Подпорутчикъ Петръ Петровъ.

Апухтинъ Порутчикъ Евсигней Андрѣевъ.

Арсеньевъ, полковый квартермистръ Василій Андрѣевъ.

Аршеневскій Тайный совѣтникъ Николай Яковлевичь.

Апрѣлевъ Сташской Совѣтникъ Яковъ Федоровичь.

Алексѣевъ Коллежской Ассесоръ Дмитрій Ларіоновъ.

Арчековская Подпорутчица Елисавета Алексѣева.

Афросимова вдова Корнетша Марья Васильева.

Аленинъ Коллежской Совѣтникъ Иванъ Михайловичь.

Аничковъ Маіоръ Дмитрій Сергѣевъ.

Алферовъ Порутчикъ Иванъ Андрѣевъ.

Аничкова дѣвица Настасья Сергѣева.

Алисовъ Коллежской Секретарь Алексѣй Евстихѣевъ.

Б

Балабина Генералъ - Маіорша Татьяна Матвѣевна.

Брусилова Секундъ - Маіорша Марья Иванова.

Бестужева Надворная Совѣтница Катерина Иванова.

Барщова Генералъ-Маіорша Александра Федоровна.

Бирона Принцесса Курляндская Аполлонія.

Бутлерова Коллежская Ассесорша Авдотья Михайлова.

Богданова Коллежская Ассесорша Александра Иванова.

Батвиньевъ Полковникъ Александръ Николаевъ.

Беленихинъ Порутчикъ Иванъ Тимофѣевъ.

Бибиковы покойнаго Лейбъ-гвардіи Порутчика Степана Иванова дочери дѣвицы: Надежда и Марья Степановы.

Балабина Генералъ - Маіорша Татьяна Матвѣевна.

Бунинъ инженеръ Прапорщикъ Анатолій Дмитріевъ.

Брылкинъ Коллежской Совѣтникъ Михайло Никитичь.

Бердниковъ Лейбъ-гвардіи коннаго полку Полковникъ Иванъ Борисовъ.

Башаринова Подпорутчица Александра Михайлова.

Башкатовъ Коллежской Ассесоръ Андрей.

Бородавицынъ Коллежской Ассесоръ Сергѣй Федоровъ.

Боярскіе Маіоръ Василей Ивановъ и жена его Марья Яковлева.

Бузовлевъ Надворный Совѣтникъ Николай Ивановъ.

Бестужевъ Премьеръ - Маіоръ Петръ Борисовъ.

Бахметева гвардіи Порутчица Варвара Федорова.

Булгаковъ Дѣйствительный Тайный Совѣтникъ, Яковъ Ивановичь.

Броневскій Премьеръ - Маіоръ Степанъ Федоровъ.

Бахметева Подполковница Марья Иванова.

Белестеинъ Полковникъ Баронъ Павелъ Карловъ.

Болотниковъ Надворный Совѣтникъ Василій Тимофѣевъ.

Бегичевъ Капитанъ Василій Назаровъ.

Безбородко Дѣйствительный Тайный Совѣтникъ Графъ Илья Андрѣевичь.

Болобановъ Коллежской Совѣтникъ Алексѣй Сергѣевъ.

Бабичева Порутчица Княгиня Марфа Васильева.

В

Владыкинъ отставный гвардіи Прапорщикъ Степанъ Михайловъ.

Вердеревской Маіоръ Сергѣй Алексѣевъ.

Волконская Коллежская Совѣтница Княгиня Наталья Петровна.

Воейковы Подпорутчикъ Михайло Алексѣевъ и жена его Анна Иванова.

Веревкинъ Порутчикъ Василій Ивановъ.

Вяземскій Оберъ-Провіантъ-Мейстеръ Князь Василій Семеновъ.

Вадбольская Порутчица вдова Княгиня Клеопатра Александрова.

Вонлярлярской Маіоръ Иванъ Лаврентьевъ.

Вишневской Полковникъ Федоръ Гавриловъ.

Воронцовъ Надворный Совѣтникъ Петръ Ивановъ.

Воеводская вдова Капитанша Марфа Александрова.

Вадковскаго Генералъ-Лейтенанта супруга Катерина Ивановна.

Викова Секундъ-Маіорша Авдотья Иванова.

Вонлярлярской Порутчикъ Дмитрій Николаевъ.

Воейкова Юнкера жена Катерина Селиверстова.

Вигеля Генералъ-Лейтенанта супруга Маѣра Петровна.

Всеволожской отставной гвардіи Ротмистръ Всеволодъ Андрѣевъ.

Воейкова Корнета жена Марья Васильева.

Власова дѣвица Марья Иванова.

Вилкинсъ Коллежская Ассесорша Наталья Федорова.

Васильчикова Статская Совѣтница Варвара Петровна.

Г

Грушецкой Бригадиръ Владимиръ Сергѣевичь.

Гендриковъ Полковникъ Графъ Иванъ Ивановичь по опекѣ надъ имѣніемъ брата своего Сергѣя.

Грузинской Маіоръ Князь Георгій Александровичь.

Голубцовъ Коллежской Ассесоръ Николай Николаевъ.

Готовцовъ Подполковникъ Василій Степановъ.

Гудовичь Генералъ-Маіоръ Михайло Васильевичь.

Готовцовъ Губернскій Секретарь Тимофей Степановъ.

Гагина, Подпорутчица Катерина Васильева.

Гриневъ, Корнетъ Александръ Васильевъ.

Гриневъ, дворянинъ Андрей Григорьевъ.

Гагарины, Дѣйствительный Тайный Совѣтникъ и Дѣйствительный Камергеръ Князь Сергѣй Сергѣевичь; флота Капитанъ Князь Иванъ Сергѣевичь, Коллежской Совѣтникъ Никаноръ Богдановичь Плещеевъ и супруга покойнаго Генералъ-Лейтенанта Князя Павла Сергѣевича Гагарина Княгиня Татьяна Ивановна, по опекѣ надъ имѣніемъ дѣтей ея.

Гурьевъ, гвардіи отставной Маіоръ Александръ Григорьевичь.

Голицынъ, Тайный Совѣтникъ, Московскаго Университета Куратеръ и Дѣйствительный Камергеръ Князь Федоръ Николаевичь.

Голосницкаго, Коллежскаго Секретаря Петра дѣти, а по опекѣ надъ имѣніемъ ихъ Капитанъ Михайло Ведениктовъ.

Григоровичь, Коллежской Совѣтникъ Сила Григорьевичь.

Гедеоновъ, Маіоръ Алексѣй Ивановъ.

Голицынъ Князь Михайло Андрѣевичь, Тайный Совѣтникъ и Дѣйствительный Камергеръ.

Ганнибалъ, Генералъ-Маіоръ Петръ Аврамовичь.

Глинкина, Дѣйствительная Статская Совѣтника Марья Александровна.

Григорова, Подпорутчица Настасья Афонасьева.

Говѣ, Надворной Совѣтникъ Александръ Петровъ.

Гове, Надворная Совѣтница Елисавета Яковлева.

Голицынъ, Шпалмейстеръ, Князь Николай Алексѣевичъ.

Голицынъ, Тыйный Совѣтникъ и Дѣйствительный Камергеръ, Князь Михайло Андрѣевичъ.

Д.

Дмитрїевъ-Мамоновъ, Статской Совѣтникъ Петръ Ивановичъ.

Дмитрїева-Мамонова, Статская Совѣтница Прасковья Нилолаевна.

Дунинъ, Прапорщикъ Андрѣй Кондратьевъ.

Давыдова, дѣвица Мавра Сергѣева.

Давыдова, дѣвица Катерина Сергѣева.

Деденева, Полковница Александра по опекѣ надъ имѣнїемъ малолѣтныхъ дѣтей ея.

Дроздова, Поручица Дарья Иванова.

Дурново, Коллежской Ассессоръ Дмитрїй Васильевъ, а по опекѣ надъ имѣнїемъ его жена его Елисавета Степанова и Статскїй Совѣтникъ Василїй Петровичъ Митусовъ.

Дуровъ, Маїоръ Михайло Даниловъ.

Домогацкой отставной Полковникъ Дмитрїй Петровичъ.

Даниловъ, Коллежской Ассессоръ Василїй Васильевъ.

Давыдовъ, Подпоручикъ Петръ Ивановъ.

Данилевскїй, Маїоръ Павелъ Ивановъ.

Дражичъ, Поручикъ Георгїй Христофоровъ.

Девїеръ, Капитанша Графиня Варвара Александровна.

Давыдова, гвардїи Прапорщика жена Прасковья Иванова.

Давыдовъ Порутчикъ Иванъ Ивановъ.

Демидовъ гвардїи Прапорщикъ Петръ Евдокимовъ.

Долгорукова Премїеръ-Маїорша Княгиня Настасья Ивановна.

Дивовъ Коллежской Ассессоръ Алексѣй Гавриловъ.

Дурова Прапорщица Евгенїя Яковлева.

Донецъ-Захаржевскїй Маїоръ Яковъ Михайловъ.

Давыдова Генералъ-Маїорша Катерина Николаевна.

Е.

Ескова Порутчица Ирина Михайлова.

Ермоловъ Статской Совѣтникъ Петръ Алексѣевъ.

Ефимовской Премїеръ-Маїоръ Графъ Петръ Андрѣевичъ.

Еремѣевъ Порутчикъ Николай Михайловъ.

Епишковъ Порутчикъ Петръ Симеоновъ.

Епишевы, Секундъ-Маїорша Авдотья Григорьева и сынъ ея гвардїи Прапорщикъ Николай Ивановъ.

Ерлыковъ Титулярный Совѣтникъ Іустинъ Семеновъ.

Елчинъ Капитанъ Аполинарїй Михайловъ.

Еропкинъ Подполковникъ Василїй Ивановъ.

Ж.

Жеребцовъ артиллерїи Подпорутчикъ Иванъ Ивановъ.

Жедринской Дѣйствительный Статскїй Совѣтникъ Егоръ Михайловичъ.

Жуковской Польскаго двора, Каммергеръ, и Чириковскаго повѣта Подкоморїй Казимиръ Антоновичъ.

Жуковъ Премїеръ-Маїоръ Алексѣй Петровъ.

Жеребцовъ Ротмистръ Арсенїй Александровъ.

Житова Титулярная Совѣтница Ольга Петрова.

З.

Зыбина Подполковница Марья Александровна.

Золотиловъ Ротмистръ Михайло Петровъ.

Звѣревъ малолѣтный Сергѣй Михайловъ, а по опекѣ надъ имѣнїемъ его Прапорщикъ Григорїй Федоровъ сынъ Гоповцовъ.

Зброжка Невельскаго Повѣта помѣщикъ Анофрїй.

Звѣревъ Подпорутчикъ Василїй Васильевъ.

Зарудной Коллежской Ассессоръ Иванъ Ивановъ.

Зворыкины Порутчикъ Василїй и Маїоръ Федоръ Васильевы.

Загоскинъ Надворный Совѣтникъ Василїй Николаевъ.

Заловы Порутчикъ Сергѣй Петровъ и жена его Прасковья Иванова.

Захарова Коллежская Ассессорша Пелагея Семенова.

Зимнинской Порутчикъ Николай Васильевъ.

И.

Ильина вдова Секундъ-Маїорша Анна Федорова.

Измайловъ гвардїи Порутчикъ Петръ Сергѣевъ.

Инглистовъ Порутчикъ Гаврила Ивановъ

Ивашкинъ Порутчикъ Дмитрїй Григорьевъ.

Ивашкина гвардїи Порутчица Настасья Ильина.

Иванова Маїорша Анна Константинова.

Іевлевъ Капитанъ Дмитрїй Александровъ.

Измайлова вдова Подпорутчица Дарья Ильина.

Ивановъ гвардїи Прапорщикъ Дмитрїй Васильевъ.

Иванова вдова Капитанша Елисавета Васильева по опекѣ надъ имѣнїемъ дѣтей ея.

Иванова Капитанша Ульяна Гаврилова.

Ипатьева Титулярная Совѣтница Александра Григорьева.

К.

Кошелева Коллежская Ассессорша Варвара Васильева.

Кожинъ Тайный Совѣтникъ и Сенаторъ Алексѣй Никитичъ.

Кондыревъ Надворный Совѣтникъ Никита Васильевъ.

Княжнинъ Капитанъ Александръ Яковлевъ, а по опекѣ надъ имѣнїемъ его Коллежской Ассессоръ Петръ Яковлевъ сынъ Чихачовъ.

Коптевъ Дѣйствительный Статскїй Совѣтникъ Алексѣй Кондратьевичъ.

Кропоткина Коллежская Ассессорша вдова Княгиня Ольга Степанова.

Колюбакинъ Дѣйствительный Статскїй Совѣтникъ Александръ Федоровичъ.

Кернкорсова дѣвица Марья Федорова.

Колокольцовъ Ротмистръ Дмитрїй Апполоновъ.

Ковалевской Подполковникъ Андрей Ивановъ.

Казначеевъ Маїоръ Петръ Михайловъ.

Кривцовъ Порутчикъ Василїй Васильевъ.

Колесовъ Статской Совѣтникъ Иванъ Львовичъ.

Куракинъ Полковникъ Князь Иванъ Борисовичъ.

Куракина Полковница Княгиня Катерина Андрѣевна.

Колычевъ Тайный Совѣтникъ Степанъ Степановичъ.

Кернкорсъ гвардїи Прапорщикъ Василїй Федоровъ.

Куломзинъ Маїоръ Василїй Никитинъ.

Киреевской Премїеръ-Маїоръ Алексѣй Никитинъ.

Конищевъ Подпорутчикъ Федоръ Петровъ.

Кондыревъ Порутчикъ Михайло Степановъ.

Карачинская Порутчица Наталья Васильева.

Кошкина Бау Адъютанта жена Александра Алексѣева.

Коптевъ Подполковникъ Яковъ Макарьевъ.

Каменскїя помѣщики вдова Анна Константинова и дѣти ея сыновья Фролъ, Викентїй и Онуфрїй Ивановы.

Каховской Надворной Совѣтникъ Михайло Васильевъ.

Кочетовъ гвардїи Прапорщикъ Петръ Ивановъ.

Кутузовъ гвардїи Прапорщикъ Дмитрїй Васильевъ.

Кирѣевъ Капитанъ Петръ Александровъ.

Кологривовъ Надворной Совѣтникъ Николай Ивановъ.

Коптевъ Надворной Совѣтникъ Иванъ Кондратьевъ.

Коноплинъ Надворной Совѣтникъ Иванъ Федоровъ.

Касашкины - Ростовскіе гвардіи Капитанъ - Порутчикъ Василій и Провіантмейстеръ Николай Александровы, а по опекѣ надъ имѣніемъ ихъ, мать ихъ гвардіи Подпорутчица Княгиня Анна Денисовна Касашкина- Ростовская.

Кузьминъ Корнетъ Василій Дмитріевъ.

Колтовской артиллеріи Штикъ - Юнкеръ Николай Андрѣевъ.

Каховъ Маіоръ Дмитрій Егоровъ.

Коведяевъ Капитанъ Николай Никишинъ.

Кирѣевъ Порутчикъ Никита Федотовъ.

Корфъ Полковница Баронесса Дарья Юрьевна.

Колошинъ Полковникъ Иванъ Михайловичъ.

Онъ же Колошинъ.

Кокошкина Подполковница Катерина Алексѣева.

Касашкины - Ростовскіе гвардіи Капитанъ-Порутчикъ Князь Василій и Провіантмейстеръ Князь Николай Александровы.

Л.

Лодыженской Маіоръ Василій Николаевъ.

Лоссовской помѣщикъ Онуфрій Станиславовъ.

Лопухинъ Статскій Совѣтникъ Дмитрій Ардаліоновичъ.

Левшинъ Тишулярной Совѣтникъ Василій Алексѣевъ.

Лобкова Коллежская Совѣтница вдова Варвара Васильева подъ залогъ имѣнія сына ея Капитана Ивана Федорова сына Лобкова.

Леслій Генералъ - Маіоръ Дмитрій Егоровичъ.

Левашевъ Порутчикъ Сергѣй Андрѣевъ и жена его Настасья Тимофѣева.

Лачинова вдова Подпорутчица Анна Алексѣева.

Она же Лачинова по опекѣ надъ имѣніемъ малолѣтныхъ дѣтей своихъ Алексѣя и Николая.

Лыкошинъ Подпорутчикъ Федоръ Ивановъ.

Ланевской - Волкъ Маіоръ Владимиръ Самойловичъ.

Леонтьевой малолѣтной дѣвицы Варвары Михайловой дочери Опекунъ Маіоръ Князь Григорій Александровичъ Щербатовъ.

Лодыженской Капитанъ Александръ Васильевъ.

Ляпунова Подпорутчица Ирина Яковлева.

Лунинъ Прапорщикъ Александръ Афонасьевъ.

Лаврова вдова Порутчица Анна Дмитріева и дѣти ея сыновья Порутчикъ Василій, Тишулярный Совѣтникъ Александръ, Пажъ Петръ, дочери дѣвицы Елисавета, Анна и Прасковья Ивановы.

Лыковъ Подпорутчикъ Александръ Осиповъ.

Лыковъ Подполковникъ Павелъ Александровъ.

Лопухинъ Прапорщикъ Александръ Ивановъ.

Львова вдова Порутчица Софья Иванова.

Лодыженская дѣвица Варвара Николаева.

Леонтьева Надворная Совѣтница Вѣра Иванова.

Левшинъ Маіоръ Николай Андреяновъ.

Левшина Прапорщица Пелагея Афонасьева.

Левшинъ Прапорщикъ Алексѣй Андреяновъ

Лундышевъ Коллежской Ассессоръ Дмитрій Ивановъ.

Лускина Шамбеллянъ Викентій.

Левшина Полковница Анна Ивановна.

Левшина Прапорщица Евпраксія Федорова.

Лодыженской Маіоръ Василій Николаевъ.

Лужина Подполковница Елисавета Васильева.

М.

Маслова Полковница вдова Вѣра Борисовна.

Медвѣцкой Титулярной Совѣтникъ Иванъ Васильевъ.

Майкова Бригадирша Татьяна Васильева дочь и дѣти ея Маіоръ Степанъ, дѣвицы: Вѣра, Варвара, Александра и Наталья Васильевы.

Матюшкинъ Бригадиръ Михайло Михайловичь.

Маршыновъ Подпоручикъ Петръ Егоровъ.

Муханова Дѣйствительная Статская Совѣтница Варвара Николаевна.

Микулинъ Прапорщикъ Митрофанъ Михайловъ.

Маршынова Прапорщица вдова Анна Алексѣева.

Мясоѣдова Подпоручица Пелагея Емельянова и дѣти ея Прапорщикъ Николай, дѣвицы: Надежда, Елисавета и Любовь Петровы.

Муромцовъ Надворной Совѣтникъ Петръ Селиверстовъ.

Морозовъ Губернской Секретарь Федоръ и братъ его Провинціальный Секретарь Иванъ Александровы.

Масловъ Капитанъ Николай Петровъ.

Маслова Коллежская Ассессорша Афимья Васильева.

Мякишева дѣвица Александра Прохорова.

Масловъ Порутчикъ Василій Александровъ.

Могилянской Секундъ-Маіоръ Николай Васильевъ.

Марковскій Полковникъ Баронъ Карлъ Осиповичь.

Мерелли Подполковникъ Графъ Ираклій Ивановичь.

Матюшкинъ Порутчикъ Висаріонъ Васильевъ.

Медвѣдевъ Порутчикъ Степанъ Ивановъ.

Мейеръ Маіоръ Петръ Юрьевъ.

Мусинъ-Пушкинъ Генералъ-Фельдмаршалъ Графъ Валентинъ Платоновичь.

Матюшкинъ Надворной Совѣтникъ Иванъ Юрьевъ.

Машюнинъ Коллежскій Ассессоръ Николай Федоровъ.

Мякининъ Прапорщикъ Петръ Матвѣевъ.

Мягкой Надворной Совѣтникъ Федоръ.

Н.

Низовцова Титулярная Совѣтница Наталья Алексѣева.

Ниротморцова Статская Совѣтница Ревкада Михайлова.

Некрасовъ артиллеріи Штикъ-Юнкеръ Сергѣй Алексѣевъ.

Низовцова флота Капитана жена Варвара Семенова.

Надежинъ Надворной Совѣтникъ Никаіоръ Васильевъ.

Новиковъ Прапорщикъ Данило Филиповъ.

Нефедьевъ Кадетскаго Корпуса Порутчикъ Николай Львовъ.

Насакинъ флота Капитанъ-Лейтенантъ Дмитрій Ильинъ.

Наумова вдова Капитанша Марья Петрова.

Новиковъ Надворный Совѣтникъ Александръ Федоровъ.

Новосильцова Надворная Совѣтница Степанида Ильина.

Новосильцова дѣвица Дарья Иванова.

Нелидовъ Порутчикъ Флегонтъ Ивановъ.

Нелидовъ Надворной Совѣтникъ Николай Ивановъ.

Назимовъ Надворной Совѣтникъ Михайло Федоровъ.

Нефедьевъ Капитанъ Василій Львовъ.

Нарышкина дѣвица Наталья Иванова.

Нелидова дѣвица Наталья Михайлова.

Нелидовъ Порутчикъ Николай Михайловъ.

Новосильцовъ инженеръ-Маіоръ Захаръ Филиповъ.

Новосильцовъ Маіоръ Иванъ Николаевъ.

Новикова Коллежская Совѣтница Анна Филипова.

О.

Остерманъ Дѣйствительный Тайный Совѣтникъ, Сенаторъ и Кавалеръ Графъ Федоръ Андрѣевичь.

Охлѣбининъ Надворный Совѣтникъ Семенъ Алексѣевъ.

Овсѣенко гвардіи Порутчикъ Павелъ Степановъ.

Окуньковъ Порутчикъ Алексѣй Петровъ.

Олсуфьевъ Маіоръ Алексѣй Адамовъ.

Обрюшины Маіоръ Антонъ и сынъ его гвардіи Прапорщикъ Антонъ Антоновы.

Окулова Кригсъ-Коммиссарша Прасковья Семеновна.

Осиповъ Дѣйствительный Тайный Совѣтникъ Сенаторъ и Кавалеръ Григорій Михайловичь.

Осокинъ Подполковникъ Иванъ Петровичь.

Остерманъ Канцлеръ Графъ Иванъ Андрѣевичь.

П.

Полетаева Порутчица Анна Матвѣева.

Прушинской подчашей Кіевской Антоній.

Піоры, Польскіе Каммергеры Венедиктъ и Викторъ.

Палицынъ Коллежской Ассессоръ Василій Григорьевъ.

Похвисневъ инженеръ Подпорутчикъ Григорій Степановъ.

Посевьевъ Коллежской Ассессоръ Федоръ Степановъ.

Пейкеръ гвардіи Порутчикъ Александръ Мануйловъ.

Панинъ флота Капитанъ.

Протопопова Титулярная Совѣтница Марья Петрова.

Палибина Капитанша Александра Петрова.

Поливановъ Коллежской Ассессоръ Иванъ Петровъ.

Поливановъ Капитанъ Михайло Петровъ.

Поливановъ гвардіи Прапорщикъ Павелъ Петровъ.

Поливановъ Подполковникъ Николай Петровъ.

Поливановы вдова Капитанша Авдотья Никитина и дочери ея дѣвицы: Катерина, Надежда и Елисавета.

Потемкинъ Полковникъ Иванъ Яковлевичь.

Потемкинъ гвардіи Прапорщикъ Аристотель Алексѣевъ.

Панчулидзева Надворная Совѣтница Марья Александрова.

Писарева Прапорщика жена Екатерина Васильева.

Прокудинъ Надворной Совѣтникъ Неофидъ Ивановъ по опекѣ надъ имѣніемъ дѣтей его.

Протасовъ Надворный Совѣтникъ Андреянъ Павловъ.

Палицынъ Подпорутчикъ Семенъ и брашъ его Маіоръ Иванъ Ивановъ.

Приклонской Порутчикъ Иванъ Николаевъ.

Пышницкая Городоваго Секретаря жена Анна Семенова.

Поливановъ Генералъ-Маіоръ Юрій Игнатьевичь.

Піунова Капитанша Анна.

Приклонской Коллежской Ассессоръ Михайло Николаевъ.

Портнова Бригадирша Анна Петровна.

Паприковскій Польской подкоморій Доминикъ Осиповъ.

Посниковъ гвардіи Прапорщикъ Николай Васильевъ.

Павловъ Порутчикъ Яковъ Александровъ.

Позняковъ артиллеріи Капитанъ Петръ Петровъ.

Протасовъ Дѣйствительный Тайный Совѣтникъ, Сенаторъ Александръ Яковлевичь.

Пенская Ротмистрша Аграфена Иванова.

Павлова Коллежская Ассессорша Матрена Семенова.

Протасовъ Надворный Совѣтникъ Андреянъ Павловъ.

Протасова Надворная Совѣтница Поллинарія Алексѣевна.

Потемкина Генералъ Аншефша Графиня Прасковья Андрѣевна.

Пискарева Надворная Совѣтница Анна Вилимова по опекѣ надъ имѣніемъ внуковъ ея Лесліевыхъ.

Полозовъ Капитанъ Александръ Федоровъ.

Полтарацкая Дѣйствительная Статская Совѣтница Агафаклея Александровна.

Р.

Радзивилъ Князь Михайло Воевода Виленскій.

Руничъ Капитанъ Ефимъ Петровъ.

Ртищевъ Капитанъ Василій Петровъ.

Рыбушкинъ Прапорщикъ Василій Ивановъ.

Рагозины Подпоручикъ Андрей Ивановъ и жена его Татьяна Борисова.

Рѣшетовъ Секундъ-Маіоръ Андрей Ивановъ.

Римскій - Корсакъ Генералъ-Маіоръ Иванъ Николаевичь.

Ржевской Маіоръ Захаръ Николаевъ.

Римскій - Корсакъ Секундъ Маіоръ Алексѣй Семеновъ.

Рыбникова Коллежская Ассессорша Анна Сергѣева.

Раевской гвардіи Порутчикъ Алексѣй Александровъ.

Римскій - Корсакъ Генералъ-Маіоръ Иванъ Николаевичь.

С.

Свищова дѣвица Татьяна Иванова.

Сумарокова Капитанша Прасковья Иванова.

Саврасовъ гвардіи Ротмистръ Иванъ Федоровъ.

Сабурова Маіорша Наталья Алексѣева.

Силина Коллежская Совѣтница Марья Петровна.

Соловцова Коллежская Ассесорша Дарья Петрова.

Салковъ Прапорщикъ Александръ Никишинъ.

Серебреникова Коллежскій Ассессоръ Лука Ивановъ.

Серебреникова Коллежская Ассессорша Аксинья Лукьякова.

Свѣчинъ Ротмистръ Иванъ Ивановъ.

Сонцова Надворная Совѣтница Стефанида Андрѣева.

Сонцовъ Надворный Совѣтникъ Иванъ Борисовъ.

Селиванова Губернская Секретарша Александра Иванова.

Свищовъ Капитанъ Степанъ Степановъ.

Стрѣченевской артиллеріи Юнкеръ Николай Прокофьевъ

Смагина Маіорша Елисавета Машвѣева.

Соколовъ Оберъ-Секретарь Павелъ Пахомовъ.

Струйской гвардіи Корнетъ Юрій Николаевъ.

Сволынскій Себежскій помѣщикъ Казимиръ Ивановъ.

Северикова Подполковница Настасья Богданова.

Свѣчина Надворная Совѣтница Федосья Алексѣева.

Свѣчинъ Дѣйствительный Статскій Совѣтникъ Петръ Сергѣевичь.

Свѣчинъ Генералъ-Лейтенантъ Николай Сергѣевичь.

Стародубцовъ Титулярной Совѣтникъ Иванъ Ивановъ.

Свищовъ Надворный Совѣтникъ Михайло Александровъ.

Самойловъ Дѣйствительный Тайный Совѣтникъ Графъ Александръ Николаевичь.

Суморокая помѣщица Катерина Семенова.

Станкевичева Коллежская Ассессорша Марья Иванова.

Соловцовъ Генералъ - Маіоръ Ардаліонъ Африкановичь.

Скобельцынъ Маіоръ Николай Семеновъ.

Самойловъ Дѣйствительный Тайный Совѣтникъ Графъ Александръ Николаевичь.

Сушковъ Тайный Совѣтникъ Николай Михайловичь.

Соковнина Секундъ - Маіорша Марфа Борисова.

Т.

Турунжи Порутчикъ Максимъ Константиновъ.

Ташищевъ Коллежскій Ассессоръ Николай Ивановъ.

Тейльсова Дѣйствительная Статская Совѣтница Анна Васильевна.

Талызинъ Генералъ - Маіоръ Степанъ Александровичь.

Тургеневъ Капитанъ Петръ Петровъ.

Турчаниновъ Надворный Совѣтникъ Алексѣй Алексѣевъ.

Темяшевъ отставной Прокуроръ Алексѣй Ивановъ.

Тороповъ гвардіи Прапорщикъ Александръ Степановъ.

Толстой Коллежской Ассессоръ Петръ Ивановъ.

Трегубовъ Оберъ-ШтеръКригсъ-Коммисаръ Федоръ Яковлевъ.

Титовъ Коллежской Совѣтникъ Александръ Петровъ.

Толбугинъ Капитанъ Андрей Ѳедоровъ.

Толбугинъ Подпорутчикъ Петръ Андреяновъ.

Татаринова Коллежская Совѣтница Марфа Демьянова.

Толстой гвардіи Капитанъ - Порутчикъ Сергѣй Васильевъ.

Тугушева Прапорщица Княгиня Федосья Михайловна.

Толстая Коллежская Совѣтница Графиня Катерина Яковлевна.

Тушолминъ отставной Генералъ Тимофей Ивановичь.

Трубецкой Каммеръ-геръ Князь Василій Сергѣевичь.

Талызинъ Генералъ - Маіоръ Петръ Александровичь.

У.

Улыбашевъ Коллежскій Ассессоръ Иванъ Васильевъ.

Ушаковъ гвардіи Порутчикъ Николай Ивановъ.

Ухтомской Статской Совѣтникъ Князь Иванъ Романовичь.

Ухтомскій, Статской Совѣтникъ, Князь Иванъ Михайловичь.

Ф.

Философовъ Подпорутчикъ Иванъ Никитинъ.

Фаминцынъ Дѣйствительный Статскій Совѣтникъ Егоръ Андреевичь.

Филимоновъ Статскій Совѣтникъ Гаврило Андреевичь.

Фатовъ Надворный Совѣтникъ Венедиктъ Ивановъ.

Х.

Хомутовъ Порутчикъ Алексѣй Николаевъ.

Христофоровъ, Титулярный Совѣтникъ Алексѣй Алексѣевъ.

Худякова Порутчица Пелагѣя Иванова.

Хрущовъ, Маіоръ Иванъ Кириловъ.

Хвостова Маркшей - дерша Прасковья Иванова.

Харламовъ отставной гвардіи Ротмистръ.

Ховрина Капитанша Ольга Иванова.

Храповицкой гвардіи Порутчикъ Машѣй Антоновъ.

Хомяковъ гвардіи Порутчикъ Александръ Федоровъ.

Хрущовъ Маіоръ Иванъ Фоминъ.

Хрущовъ Маіоръ Николай Ивановъ.

Хованской Оберъ - Прокуроръ Князь Василій Алексѣевичь.

Хомяковъ гвардіи Порутчикъ Степанъ Александровъ.

Хорватъ Маіоръ Федоръ Ивановъ.

Ч.

Чемоданова Бригадирша Дарья Леоновна.

Чемодановъ Маіоръ Егоръ Алексѣевъ.

Челищевой Тайной Совѣтницы Варвары Ивановны Опекуны Тайные Совѣтники, Иванъ Кушелевъ и Алексѣй Челищевъ.

Чеславской Подпорутчикъ Богданъ Антоновъ.

Чегадаевъ Порутчикъ Князь Павелъ Васильевъ.

Челищевы фрейлина Катерина и дѣвица Марья Алексѣевны.

Чихачевъ Петръ Коллежскій Ассессоръ.

Чудовской гвардіи Прапорщикъ Адамъ Антоновъ.

Чубарова Порутчица Настасья Андреева.

Чириковъ Надворный Совѣтникъ Петръ Александровъ.

Чуфаровская Маіорша Анна Афанасьева по опекѣ надъ имѣніемъ дѣтей ея.

Чорба Порутчикъ Иванъ Максимовъ.

Чекмарева Секундъ - Маіорша Авдотья Петрова.

Чернышъ Маршалъ Иванъ Никифоровъ.

Чернышевъ Тайный Совѣтникъ Графъ Григорій Ивановичь.

Ш.

Шамшева Прапорщица Татьяна Васильева.

Шаховской Князь Еліазаръ Макѣевъ.

Шуваловъ Порутчикъ Николай Васильевъ.

Шишкина гвардіи Прапорщица Наталья Михайлова.

Шапиловъ Подполковникъ Василій Михайловъ.

Шараповъ Тишулярный Совѣтникъ Александръ Семеновъ.

Шепелевъ Бригадиръ Илья Дмитріевичь съ братьями.

Шванвичева Коллежская Ассесерша Татьяна Иванова.

Шкуринъ Полковникъ Сергѣй Васильевичь.

Шидловской Маіоръ Михайло Романовъ.

Щ.

Щулепникова Надворная Совѣтница Домна Иванова.

Щитъ Маршинъ Бѣлорусской помѣщикъ.

Щулеповъ Коллежской Переводчикъ Петръ.

Я.

Яминской флота Капитанъ I го ранга Василій Федоровъ.

Яковлевъ Надворный Совѣтникъ Михайло Михайловъ.

Яфимовичева Коллежская Совѣтница Анна Демьянова.

Роспись заимщикамъ изъ вспомогательнаго Банка; которые предварили только Банкъ о намѣреніи занять; но свидѣтельствъ о своихъ залогахъ еще не представили.

Кто имянно проситъ:

А

Анненковъ Василій съ матерью Натальею и братьями Капитаномъ Иваномъ и малолѣтными Борисомъ и Николаемъ и сестрою Клавдіею.

Александрова Анна Маіорша.

Арцишевскій помѣщикъ.

Андреевъ Матвѣй Коллежской Ассессоръ.

Альховскій Савва Маіоръ.

Арцыбашевъ Василій Статской Совѣтникъ жена его Наталья Николаевна и сынъ Порутчикъ Дмитрій Васильевъ.

Б

Бекетовъ Платонъ Маіоръ.

Борноволоковъ Тертій Маіоръ.

Борноволоковъ Никаноръ гвардіи Прапорщикъ.

Бемъ Иванъ Капитанъ.

Брезинской Іосифъ Надворный Совѣтникъ.

Бунинъ Александръ Маіоръ.

Безобразовъ Василій Порутчикъ

Барановы: Яковъ мушкетеръ, Степанъ и Сергѣй гренадеры и сестры ихъ Прапорщица Акулина и дѣвица Елена.

Базилевичева Софья Ротмистрша.

Божедаровичева Анна Маіорша.

Божедаровичъ Степанъ Маіоръ, по довѣренности Прапорщика Петра Міоковича.

Божедаровичъ Степанъ Маіоръ.

Булгаковъ Петръ дворянинъ.

Башариновъ Михайла Подпорутчикъ.

Бахтѣевъ Дмитрій Маіоръ.

Булгаковъ Николай Статской Совѣтникъ.

В

Вяземской Яковъ Надворный Совѣтникъ.

Босйковъ Григорій Дѣйствительный Статскій Совѣтникъ.

Власовъ Иванъ гвардіи Капитанъ.

Вепрейской Ефимъ Надворный Совѣтникъ.

Великопольской Антонъ Подполковникъ.

Воловичева Марья Польскаго двора Камергерша.

Волчацкой Игнатій Городовой Секретарь.

Вержейской Викентій Капитанъ.

Вельяминовъ Степанъ Надворный Совѣтникъ.

Воейкова Авдотья Маіорша.

Вергилевъ Иванъ Порутчикъ.

Вышеславцовъ Иванъ Губернской Секретарь.

Волынской Михайла Дѣйствительный Статскій Совѣтникъ.

Вязмина Ирина Коллежская Совѣтница.

Волконской Князь Григорій Семеновичь Дѣйствительный Тайный Совѣтникъ.

Волконская Княгиня Александра Николаевна.

Воеводской Яковъ Порутчикъ.

Всеволожской Александръ Надворный Совѣтникъ.

Воеводской Петръ Маіоръ.

Г.

Гайкова Саломѣя помѣщица.

Глѣбовъ Николай Коллежской Ассессоръ.

Грузинской Князь Яковъ Полковникъ.

Гендриковъ Графъ Иванъ Полковникъ.

Готовцовъ Григорій малолѣтный.

Галецкой Петръ дворянинъ.

Губчицъ Михайло Надворный Совѣтникъ.

Гавриловичева Коркозовичева Бригада помѣщица.

Грузинская Княгиня Дарья.

Гриневъ Александръ Бригадиръ.

Голубцовы Федоръ и Иванъ Дѣйствительные Статскіе Совѣтники и Дмитрій отставной Полковникъ.

Голубцова Марья Дѣйствительная Статская Совѣтница.

Гижицкой Онуфрій помѣщикъ.

Галицкая Настасья Капитанша.

Гагарина Княгиня Прасковья съ опекунами.

Д.

Денисьевъ Дмитрій гвардіи Прапорщикъ.

Давыдовъ Яковъ Ротмистръ.

Дерюгинъ Аврамъ Маіоръ.

Дмитріевъ Александръ Губернской Секретарь.

Дунинъ Борковскій Надворный Совѣтникъ

Долинской Иванъ полковой Есаулъ.

Дурновъ Ефимъ Маіоръ.

Дараганъ Антонъ Коллежской Ассессоръ.

Денбровской Гаврило Подполковникъ.

Е.

Есиповъ Алексѣй Титулярной Совѣтникъ.

Елагина Авдотья Маіорша.

Еникѣевъ Князь Александръ Надворной Совѣтникъ.

Ефимовичь Леонъ Коллежской Совѣтникъ.

Евреиновъ Иванъ Коллежской Совѣтникъ.

Ефремовъ Дмитрій Артиллеріи Штикъ - Юнкеръ.

Ж.

Желулинъ Семенъ Семеновичь Тайный Совѣтникъ.

Жекулинъ Андрей Подпоручикъ.

Жеребцова Елена Артиллеріи Подпоручица.

Жекулинъ Лука Корнетъ.

Жебуневъ Семенъ Коллежской Ассессоръ.

Жабинъ Андрей Корнетъ.

Жабинъ Петръ Подпоручикъ.

З.

Зубовъ Николай Надворной Совѣтникъ.

Загряжская Прасковья Полковница.

Захарьина Матрена Подпоручица.

Загряжской Михайла Титулярной Совѣтникъ.

И.

Исленьевъ Александръ Дѣйствительный Статскій Совѣтникъ.

Игнатьевъ Иванъ Маіоръ.

Игнатьева Афанасья Бригадира опекуны.

Ивановъ Николай Коллежской Ассессоръ и по опекунству за малолѣтныхъ дѣтей его.

Извѣкова Анна Маіорша.

Ивинской Александръ Маіоръ.

К.

Кудрявцовъ Іосифъ Дѣйствительный Статскій Совѣтникъ.

Карповъ Семенъ Подполковникъ

Куколь - Яснопольской Іосифъ Маіоръ.

Кавецкой Венедиктъ Судья Полоцкаго Повѣтоваго Суда.

Каршмазовъ Алексѣй.

Коховской Михайло Надворный Совѣтникъ.

Коховской Богданъ Прапорщикъ.

Кафтыревъ Федоръ Капитанъ.

Красинской Иванъ Маіоръ.

Крамина Катерина Статская Совѣтника.

Кузнецовъ Иванъ Прапорщикъ.

Кругликовъ Ведениктъ Бригадиръ.

Курьяновъ Алексѣй Коллежской Ассессоръ съ малолѣтными дѣтьми.

Каверинъ Павелъ Дѣйствительной Статскій Совѣтникъ.

Кулябкова Евдокія Коллежская Ассессорша.

Кочуковъ Дмитрій Гвардіи Подпоручикъ.

Костыгова Афимья Надворная Совѣтница.

Кулапкина Ольга Полковница.

Квешка Николай Капитанъ.

Кожинъ Петръ Тайный Совѣтникъ.

Каировой Елисаветы малолѣтной дѣвицы опекуны.

Колбецкая Анна Титулярная Совѣтница.

Колбецкой Николай Прапорщикъ.

Квашнинъ Николай Маіоръ.

Кацаревъ Николай Дѣйствительный Статскій Совѣтникъ.

Козьмина Елисавета Капитанша.

Кологривовъ Яковъ Капитанъ.

Кавецкой Антоній Порутчикъ.

Козловской Князь Сергѣй Маіоръ.

Карачинская Настасья Порутчица.

Козловской Князь Яковъ Бригадиръ.

Л.

Лѣнивцовъ Александръ дворянинъ.

Левашовъ Александръ Генералъ-Лейтенантъ.

Ладыженской Алексѣй Полковникъ.

Лутковской Иванъ Прапорщикъ.

Левшинъ Петръ гвардіи Прапорщикъ.

Лунина Авдотья Генералъ-Лейтенантша.

Левецъ Степанъ флота Лейтенантъ.

Львова Прасковья Надворная Совѣтница.

Лабатъ Девиансъ Яковъ Полковникъ.

Лукинъ Афанасій гвардій каптенармусъ.

Логодина Афросинья жена Войсковаго товарища.

Львовъ Князь Александръ Бригадиръ.

Лизогубъ Иванъ Коллежской Ассессоръ.

Лизогубова Анна Коллежская Ассессорша.

Лютаревъ Александръ Порутчикъ.

Лапатинъ Александръ Капитанъ.

М.

Маршынова Катерина гвардіи Штабсъ-Ротмистрша.

Мокичь Францъ Польской Шамбелянъ.

Морозовъ Иванъ гвардіи Полковникъ.

Миклашевской Павелъ Ротмистръ.

Мосоловъ Никифоръ гвардіи Порутчикъ.

Маничаровъ Макаръ дворянинъ.

Мельгуновъ Иванъ унтеръ-офицеръ.

Маматовъ Князь Андрей Капитанъ.

Мансуровъ Павелъ Дѣйствительный Тайный Совѣтникъ.

Маматказина Княгиня Авдотья Подпорутчица.

Маматказинъ Князь Михайло Подпорутчикъ.

Мельгуновъ Сергѣй Маіоръ.

Маркевичь Иванъ Подкоморій.

Москевичь Антоній помѣщикъ и жена его Фелиціана Григорьева дочь.

Масальской Петръ Губернской Секретарь.

Маламина Анна Капитанша.

Мишковъ Венедиктъ Надворный Совѣтникъ.

Н.

Нестеровъ Семенъ гвардіи Подпорутчикъ.

Нѣловъ Иванъ Маіоръ.

Нечаевъ Гаврила Капитанъ.

Насакинъ Гаврила Прапорщикъ

Новосильцовъ Николай Надворный Совѣтникъ.

О.

Олсуфьевъ Дмитрій Статской Совѣтникъ.

Орловъ Савва Маіоръ.

Орловъ Павелъ Капитанъ,

Окорокова Катерина Провинціальная Секретарша.

Ознобишина Анна гвардіи Прапорщица.

Окунева Елена Маіорша.

Ожеговичева Анна Коллежская Совѣтница.

П.

Полтарацкой Федоръ Полковникъ.

Потемкинъ Алексѣй Егермейстеръ.

Пестовъ Дмитрій Подполковникъ.

Поярковъ Григорій Порутчикъ.

Прушановской Феликсъ помѣщикъ.

Перелешинъ Андріанъ Прапорщикъ.

Перелешинъ Петръ Коллежской Асеессоръ.

Прево-Делюміанъ Иванъ Генералъ-Маіоръ.

Падковская Елеонора помѣщица.

Протасовъ Александръ Тайный Совѣтникъ.

Пенской Петръ Коллежской Совѣтникъ.

Потемкина Графиня Прасковья Андреевна.

Панкратьевъ Петръ Прокофьевичь Дѣйствительный Статскій Совѣтникъ.

Прокудинъ Неофитъ Надворный Совѣтникъ.

Р.

Романіусова Анна Маіорша.

Рыкачевъ Василій Коллежской Совѣтникъ.

Рыпинской Осипъ Польской Шамбелянъ.

Руничь Павелъ Дѣйствительный Статскій Совѣтникъ.

Руничева Варвара Дѣйствительная Статская Совѣтница.

Рыкова Катерина Капитанша.

Рыковъ Иванъ Капитанъ.

Ровнева Елена Маіорша.

Радиловъ Петръ Бригадиръ.

Равинская Анная Надворная Совѣтница.

С.

Селява Антоній Надворный Совѣтникъ.

Семичовъ Василій гвардіи Прапорщикъ.

Скозельска-Пузына Фома Польской Каммергеръ.

Скуратовъ Григорій Подпорутчикъ.

Степанова Феоктиста Маіорша.

Скоропадской Петръ Хорунжій.

Степановы Петръ Корнетъ и Аполлонъ дворянинъ.

Самойловъ Григорій Прапорщикъ.

Семичовъ Николай Ротмистръ.

Славатинской Семенъ Войсковой товарищъ.

Сергѣева Елисавета Маіорша.

Скіаданъ Михайло Коллежской Совѣтникъ.

Скорекъ Иванъ помѣщикъ.

Столыпинъ Алексѣй Порутчикъ.

Столыпинъ Дмитрій Секундъ-Маіоръ и Алексѣй Порутчикъ.

Т.

Телепнева Елена Подполковница.

Татищевъ Петръ Маіоръ.

Тютчевъ Иванъ Капитанъ.

Телепневъ Дмитрій Надворной Совѣтникъ.

Трусова Наталья флота Лейтенантша.

Талко Фома Городовой Секретарь.

Тугушевъ Князь Николай Прапорщикъ.

Татариновъ Михайло Титулярной Совѣтникъ.

Туманской Федоръ Коллежской Совѣтникъ.

Толвинской Антонъ Городовой Секретарь.

Третьяковъ Степанъ Корнетъ.

У.

Ухтомской Князь Романъ Статской Совѣтникъ.

Ф.

Фертичь Иванъ Гвардіи Полковникъ.

Фере Клеопатра Коллежская Ассессорша.

Федоровъ Иванъ Прапорщикъ.

Х.

Халетской Цыпріянъ Подкоморій.

Хилкова Княгиня Марья Порутчица.

Хитрово Прасковья Капитанша.

Хоботова Анна Маiорша.

Хрущовъ Иванъ Маiоръ.

Ц.

Цехановецкой Христофоръ.

Ч.

Чулкова Елена Порутчица.

Чулковъ Петръ Порутчикъ.

Чебышова Елисавета Гвардiи Подпорутчица.

Чудовская Елена Ротмистрша.

Челищевъ Сергѣй Гвардiи Подпорутчикъ.

Чорбина Настасья Генералъ-Маiорша и сынъ ея Секундъ-Маiоръ Федоръ Чорба.

Чагинъ Федоръ Коллежской Ассессоръ.

Чирковъ Владимиръ Маiоръ.

Ш.

Шувалова Анна Статская Совѣтница.

Шадурской Iосифъ Коллежской Совѣтникъ.

Шаховъ Иванъ Надворный Совѣтникъ.

Шиповъ Яковъ Маiоръ.

Шаховской Князь Борисъ Генералъ-Лейтенантъ.

Шаховской Князь Николай Подполковникъ.

Шипневской Михайло Надворной Совѣтникъ.

Шшакельбергъ Карлъ Подпорутчикъ.

Щ.

Щербинина Андрея Полковника опекуны Коллежской Ассессоръ Яковъ Пантеминовъ и Ротмистръ Денисенковъ.

Ю.

Юдина Анна Надворная Совѣтница.

Юзефовичъ Михайло Подполковникъ.

Я.

Якушкинъ Иванъ Коллежской Ассессоръ.

Языковъ Михайло Гвардiи Прапорщикъ.

Языковъ Иванъ Капитанъ.

УКАЗЪ ЕГО ИМПЕРАТОРСКАГО ВЕЛИЧЕСТВА
САМОДЕРЖЦА ВСЕРОССІЙСКАГО, изъ Правительствующаго Сената

По Высочайшему Именному ЕГО ИМПЕРАТОРСКАГО ВЕЛИЧЕСТВА Указу, состоявшемуся Маія въ 14 й день сего года, на поднесенномъ отъ Сената докладѣ, которымъ Сенатъ, во исполненіе Высочайшаго ЕГО ИМПЕРАТОРСКАГО ВЕЛИЧЕСТВА повелѣнія, о разсмотрѣніи и сдѣланіи удобнѣйшаго положенія, должно ли Гражданскимъ Губернаторамъ разсматривать и останавливать по жалобамъ исполненіе рѣшеній Палатъ въ тяжебныхъ дѣлахъ, всеподданнѣйше представлялъ слѣдующее: Что Высочайшихъ Учрежденій объ управленіи Губерній статьею 86 ю Генералъ-Губернатору предоставлено было останавливать исполненіе опредѣленій Судебныхъ мѣстъ по той причинѣ, что тогда рѣшенія Палатъ въ Гражданскихъ дѣлахъ исполнялися, не смотря на переносъ; но какъ нынѣ въ слѣдствіе Высочайшаго ЕГО ИМПЕРАТОРСКАГО ВЕЛИЧЕСТВА Указа, въ въ 17 й день Августа 1797 го года изданнаго, рѣшенія Палатъ въ дѣлахъ тяжебныхъ, въ случаѣ объявленія на нихъ неудовольствія, во исполненіе не приводятся, а переносятся таковыя дѣла въ Сенатъ: то Гражданскимъ Губернаторамъ и ненужно уже входить въ разсмотрѣніе оныхъ рѣшеній и останавливать исполненія по нимъ, когда жалующаяся сторона не объявила сама узаконеннымъ порядкомъ на то рѣшеніе не удовольствія. — На ономъ докладѣ Маія въ 14 й день сего года послѣдовала Высочайшая конфирмація такова: *Быть по сему*. Правительствующій Сенатъ въ общемъ Первыхъ четырехъ и Межеваго Департаментовъ собраніи п р и к а з а л и: О семъ Высочайшемъ ЕГО ИМПЕРАТОРСКАГО ВЕЛИЧЕСТВА повелѣніи дать знать Гражданскимъ Губрнаторамъ, Губернскимъ Правленіямъ и прочимъ Присудственнымъ Мѣстамъ, а въ Святѣйшій Синодъ и въ Московскіе Сената Департаменты сообщить вѣдѣнія. Іюня дня 1799 года.

По Общему собранію.

УКАЗЪ ЕГО ИМПЕРАТОРСКАГО ВЕЛИЧЕСТВА
САМОДЕРЖЦА ВСЕРОССІЙСКАГО изъ Правительствующаго Сената

По Высочайшему ЕГО ИМПЕРАТОРСКАГО ВЕЛИЧЕСТВА Именному Указу, состоявшемуся Маія въ 19 й день сего года на поднесенномъ отъ Сената докладѣ, которымъ Сенатъ всеподданнѣйше представлялъ слѣдующее: Высочайшимъ ЕГО ИМПЕРАТОРСКАГО ВЕЛИЧЕСТВА Указомъ въ 3 й день Декабря 1797 года послѣдовавшимъ повелѣно: Дабы ходатайство и переносъ дѣлъ отъ имени ищущихъ отъ помѣщиковъ вольности людей возложенъ былъ на Прокуроровъ. Въ слѣдствіе сего отъ Губернскаго Прокурора Пермской Губерніи и прислано было въ Сенатъ аппелляціонное прошеніе на рѣшеніе бывшей Пермской Гражданской Палаты по дѣлу ищущаго вольности отъ помѣщика Яковлева новокрещена изъ Тапаръ Николаева съ семействомъ; и какъ оное прошеніе писано на простой бумагѣ и при немъ не было аппелляціонныхъ денегъ, то Генералъ-Рекетмейстеръ и испрашивалъ разрѣшенія отъ Сената, можетъ ли оно принято быть, или должно возвратиться для представленія его въ надлежащей формѣ со свидѣтельствомъ о выполненіи узаконеннаго при переносѣ дѣлъ обряда и съ аппелляціонными деньгами? Потомъ бывшій Генералъ-Прокуроръ Князь Куракинъ второму Сената Департаменту предложилъ полученныя имъ отъ Губернскихъ Прокуроровъ: Орловскаго, Казанскаго, Новороссійскаго и Пермскаго представленія, которыми тѣ Прокуроры, относительно дѣлъ о людяхъ ищущихъ отъ помѣщиковъ вольности, испрашивали разрѣшенія: *Орловской*, какимъ образомъ переносъ долженъ быть въ Палату Суда и Расправы, по его ли аппелляціи, или по предписаніямъ Палаты въ слѣдствіе его увѣдомленій о рѣшеніяхъ таковыхъ дѣлъ въ нижнихъ мѣстахъ? *Казанской*, отъ кого требовать денегъ на Гербовую бумагу и на пошлины, отъ отбывающихъ ли изъ владѣнія помѣщичьяго отзывающихся всегда неимуществомъ, или по рѣшеніи дѣла отъ помѣщика неправильно владѣвшаго оными, такъ же на гербовой ли бумагѣ Прокурору писать по такимъ дѣламъ, или на простой? а въ Сенатъ входитъ формальнымъ ли прошеніемъ отъ имени ищущихъ вольности, или рапортомъ? *Пермской*, ежели Палата Суда и Расправы отдастъ ему дѣло ищущихъ вольности на заключеніе, то долженъ ли онъ принять его и дѣлать заключеніе? На прописанныя представленія Генерала-Рекетмейстера и Губернскихъ Прокуроровъ, Сената второй Департаментъ мнѣніемъ своимъ заключилъ слѣдующее: Что аппелляція должна производима быть по дѣламъ ищущихъ вольности вездѣ, какъ изъ Уѣздныхъ Судовъ въ Палаты, такъ и изъ Палатъ въ Сенатъ посредствомъ Губернскихъ Прокуроровъ съ соблюденіемъ установленнаго законами въ разсужденіи переноса дѣлъ обряда, исключая изъ того, что

не обязываются они Прокуроры вносить за переносъ дѣла пошлинныхъ денегъ, такъ же и аппелляціонныхъ прошеній писать на гербовой бумагѣ, а на простой, равномѣрно не должны они давать своихъ заключеній по таковымъ дѣламъ, когда дѣла сіи изъ нижняго мѣста войдутъ въ Палату по ихъ аппелляціи; а по тому и требовать денегъ на переносъ дѣла, на пошлины и на гербовую бумагу отъ ищущихъ вольности, кои большею частію не имущи, было бы несовмѣстно, тѣмъ паче, что въ переносѣ сихъ дѣлъ заключается казенная польза, а заключенія Губернскіе Прокуроры должны давать тамъ токмо, гдѣ они не могутъ почесться ни истцами ни отвѣтчиками, и сіе дѣло вторый Сената Департаментъ, какъ требующее новаго постановленія, взнесъ на разсужденіе въ Общее Собраніе. Сверьхъ того Прокуроры представляли: *Новороссійской*, что одинъ Малороссіянинъ, отбывающій изъ владѣнія помѣщичья, по упрямству своему пропустилъ узаконенный срокъ переноса, то какъ ему Прокурору въ семъ случаѣ поступить? *Казанской*, что въ тамошней Губерніи много не имѣющихъ Дворянскаго права Татаръ служилыхъ, кои владѣютъ крестьянами, то приказано ли ему будетъ изыскать, сколько тамъ таковыхъ владѣльцовъ и у нихъ крестьянъ? На сіи представленія 2 й Департаментъ постановилъ рѣшеніе: *на первое*, что буде Новороссійской Губернской Прокуроръ правильно мнитъ, что Судъ рѣшилъ дѣло несправедливо, то можетъ взять аппелляцію. *На второе*, что Прокуроръ найдетъ разрѣшеніе въ законахъ, какъ въ описанномъ имъ случаѣ поступить, и о объявленіи сего рѣшенія Прокурорамъ Сенатъ предписалъ тамошнимъ Губернскимъ Правленіямъ. Сенатъ въ Общемъ Собраніи разсмотрѣвъ прописанныя въ мнѣніи 2 го Департамента обстоятельства, находитъ нужнымъ постановить: *Первое*, какъ Губернскій Прокуроръ находится по должности своей въ Губернскомъ городѣ, то дабы могъ онъ извѣстенъ быть о дѣлахъ людей ищущихъ вольности, производящихся въ Присудственныхъ мѣстахъ Уѣздныхъ городовъ и выполнять возложенное на него Высочайшимъ ЕГО ИМПЕРАТОРСКАГО ВЕЛИЧЕСТВА Указомъ, Секретари упомянутыхъ Присудственныхъ мѣстъ должны о таковыхъ дѣлахъ присылать къ Губернскому Прокурору вѣдомости съ показаніемъ, что по которому происходитъ, а по учиненіи рѣшительнаго опредѣленія доставлять съ него копіи, и буде Прокуроръ рѣшеніе найдетъ несогласнымъ съ законами, тогда объявляетъ свое неудовольствіе Палатѣ, и дѣло къ ней переносится; что же касается до прочихъ обстоятельствъ во мнѣніи 2 го Департамента прописанныхъ, то относительно оныхъ поступать по мнѣнію того Департамента, съ таковымъ въ разсужденіи гербовой бумаги и пошлинъ дополненіемъ, что ежели прозьба ищущаго вольности окажется справедливою, въ такомъ случаѣ за бумагу и пошлины взысканіе производить съ того, кто несправедливо имъ владѣлъ: но какъ все сіе заключаетъ въ себѣ постановленіе новаго закона, то Се-

нать не приступая ко исполненію онаго самъ собою, испрашивалъ Высочайшаго ЕГО ИМПЕРАТОРСКАГО ВЕЛИЧЕСТВА Указа. На ономъ докладѣ Маія въ 19 й день сего года послѣдовала Высочайшая ЕГО ИМПЕРАТОРСКАГО ВЕЛИЧЕСТВА конфирмація такова: *„Быть по сему.„* Правительствующій Сенатъ въ Общемъ первыхъ четырехъ и Межеваго Департаментовъ Собраніи приказали: О вышепомянутомъ Высочайшемъ ЕГО ИМПЕРАТОРСКАГО ВЕЛИЧЕСТВА повелѣніи, дать знать Губернскимъ Правленіямъ и прочимъ Присудственнымъ мѣстамъ, а въ Святѣйшій Синодъ и въ Московскіе Сената Департаменты сообщить вѣдѣнія. Іюня дня 1799 года.

По Общему Собранію.

УКАЗЪ ЕГО ИМПЕРАТОРСКАГО ВЕЛИЧЕСТВА

САМОДЕРЖЦА ВСЕРОССІЙСКАГО, изъ Правительствующаго Сената

По Именному ЕГО ИМПЕРАТОРСКАГО ВЕЛИЧЕСТВА Указу, данному Се-
нату сего Іюня въ 6 й день за собственноручнымъ ЕГО ВЕЛИЧЕСТВА
подписаніемъ, въ которомъ изображено: „Не взирая на запрещеніе данными
„отъ НАСЪ Указами истреблять казенные лѣса, усматриваемъ МЫ изъ
„докладовъ лѣснаго департамента, что вкравшіеся злоупотребленія еще не
„пресѣчены, и нѣкоторые злонамѣренные, не взирая на общую пользу, для
„частныхъ своихъ прибытковъ, не престаютъ разными образами истреблять
„оные, какъ-то: непозволенными порубками, подсушкою, распашками, по-
„жогами и тому подобнымъ; а сверьхъ того помѣщичьи крестьяне, вѣзжая
„въ казенные лѣса, похищаютъ оные, а пойманныхъ лѣсными надзирателями
„отбиваютъ и смотрителей устрашиваютъ побоями. По чему и повелѣваемъ:
Первое, Всѣмъ Гражданскимъ Губернаторамъ во вверенныхъ имъ Губерніяхъ
„смотрѣть за симъ неослабно, и подтвердить Нижнимъ Земскимъ Судамъ,
„чтобы по всѣмъ донесеніямъ отъ Оберъ-Форшмейстеровъ о злоупотре-
„бленіяхъ тотчасъ изслѣдованіе производимо было на мѣстѣ, и преступни-
„ки, не взирая ни на какое лицо, наказываны были по закону неослабно; въ
„противномъ случаѣ всякое по сему упущеніе съ нихъ самихъ строго взы-
„скано будетъ. *Второе*, Во всѣхъ волостяхъ и селеніяхъ, дабы обыватели
„не могли отговариваться незнаніемъ, объявить Указы НАШИ, о сбере-
„женіи лѣсовъ данные, чрезъ Нижніе Земскіе Суды. *Третіе*, Помѣщиковъ,
„которые имѣютъ вѣзды въ казенные лѣса, или какія-либо общія съ
„казенными дачи, немедленно размежевать, дабы подъ предлогомъ общаго,
„казенные лѣса истребляемы не были; а до толѣ кромѣ валежника и
„сухихъ деревьевъ никакого лѣса рубить имъ не позволять. *Четвертое*,
„Всѣ таковые помѣщичьи крестьяне, кои самовольно будутъ похищать
„изъ казенныхъ дачъ лѣса непозволеннымъ образомъ, будутъ конфискованы,
„и годные изъ нихъ отданы въ рекруты безъ зачету; въ слѣдствіе чего
Пятое, По оказавшейся нынѣ въ Казанской Губерніи таковой порубки
„крестьянами помѣщиковъ: Желтухина и Есипова, Князя Голицына,
„Титулярнаго Совѣтника Ростовцова и другихъ, изслѣдовать строжайше
„на мѣстѣ; а дабы отвратить впредь сіе злоупотребленіе, въ примѣръ
„другимъ, виновныхъ секвестровать отобраніемъ отъ помѣщиковъ, до-
„колѣ дѣло рѣшено будетъ, а съ оными поступится по всей строгости
„законовъ.„ Правительствующій Сенатъ приказали: О должномъ и
непремѣнномъ по сему ЕГО ИМПЕРАТОРСКАГО ВЕЛИЧЕСТВА Указу во
всѣхъ частяхъ исполненіи, предписать всѣмъ Гражданскимъ Губернато-
рамъ Указами, съ тѣмъ при томъ, чтобы всѣ о сбереженіи лѣсовъ Указы,
равно и сіе изображенное ЕГО ИМПЕРАТОРСКАГО ВЕЛИЧЕСТВА Высочай-
шее повелѣніе, чрезъ Нижніе Земскіе Суды во всѣхъ волостяхъ и се-
леніяхъ, какъ Государственныхъ, такъ и помѣщичьихъ объявлено было

немедленно; а дабы впредь обыватели оныхъ не могли отговариваться въ томъ старостъ, выборныхъ и прикащиковъ обязать подписками; для каковаго объявленія съ изъясненнаго Указа напечатавъ въ Сенатской Типографіи копіи, надлежащее число экземпляровъ разослать къ каждому Губернатору; что жъ принадлежитъ до повелѣннаго въ 5 мъ пунктѣ того Высочайшаго Указа немедленнаго размежеванія помѣщиковъ, которые имѣютъ вѣзды въ казенные лѣса, или какіе-либо общіе съ казенными дачами, то сіе предоставить распоряженію Межеваго Сената Департамента, для чего и сообщить во оный съ опредѣленія копію; а какъ изъ приложенной при Высочайшемъ Указѣ выписки изъ докладовъ лѣснаго департамента при Адмиралтействъ-Коллегіи состоящаго видно, что злоупотребленіе въ истребленіи казенныхъ лѣсовъ происходитъ не въ одной Казанской, но и въ Воронежской Губерніяхъ: то оныхъ Губерній Гражданскимъ Губернаторамъ приложа съ означенной выписки, что до которой принадлежитъ копіи, особенно предписать, дабы они о всемъ показуемомъ тамошними Оберъ-Форштмейстерами злоупотребленіи приказали, во исполненіе 5 го пункта Высочайшаго Указа, немедленно изслѣдовать, и съ виновными, осеквестровавъ отобраніемъ отъ помѣщиковъ, доколѣ дѣло рѣшено будетъ, поступить по всей строгости законовъ, и что окажется, донесли бы Сенату; о чемъ дать знать Указами и всѣмъ Губернскимъ Правленіямъ, Адмиралтейской Коллегіи и прочимъ Присудственнымъ мѣстамъ, въ Московскіе жъ Сената департаменты вѣдѣніемъ. Іюня дня 1799 года.

По 4 му Департаменту.

УКАЗЪ ЕГО ИМПЕРАТОРСКАГО ВЕЛИЧЕСТВА

САМОДЕРЖЦА ВСЕРОССІЙСКАГО,

изъ Правительствующаго Сената

объявляется во всенародное извѣстіе.

Въ Именномъ ЕГО ИМПЕРАТОРСКАГО ВЕЛИЧЕСТВА Высочайшемъ Указѣ, данномъ Сенату сего Іюня въ 13 й день за собственноручнымъ ЕГО ВЕЛИЧЕСТВА подписаніемъ, изображено: „Находящійся при Тосканскомъ Дворѣ Министромъ Статскій Совѣтникъ Графъ Моцениго отъ „службы отставляется за невниманіе къ поведенію бывшаго при немъ „Коллежскаго Ассессора Дрозда-Боначевскаго. Сей же предавшись французамъ остался съ ними, и служитъ имъ. Для преданія вѣчному посрамленію и въ примѣръ [хотя МЫ сего и не уповаемъ] на предъидущія „времяна быть могущимъ подобнымъ сему гнуснымъ извергамъ, имя и дѣянія сего Дрозда-Боначевскаго прибиваются къ висилицѣ.„ Правительствующій Сенатъ приказали: Въ слѣдствіе сего Высокомонаршаго ЕГО ИМПЕРАТОРСКАГО ВЕЛИЧЕСТВА повелѣнія, огласить помянутаго измѣнника Дрозда-Боначевскаго преступленіе во всей Имперіи печатными Указами. Что симъ и исполняется.

Подлинный за подписаніемъ Правительствующаго Сената.

МП Мѣсто печати

Печатанъ въ Санктпетербургѣ при Сенатѣ Іюня 20, а въ Москвѣ при Сенатѣ жъ Іюля 2 чиселъ 1799 года.

УКАЗЪ ЕГО ИМПЕРАТОРСКАГО ВЕЛИЧЕСТВА
САМОДЕРЖЦА ВСЕРОССІЙСКАГО изъ Правительствующаго Сената

По Именному ЕГО ИМПЕРАТОРСКАГО ВЕЛИЧЕСТВА Высочайшему Указу, данному Сенату сего Іюня въ 14 й день за собственноручнымъ ЕГО ВЕЛИЧЕСТВА подписаніемъ, въ которомъ изображено: „Возобновивъ при „началѣ Царствованія НАШЕГО чинъ и званіе Юнкеровъ, имѣли МЫ „въ виду доставить симъ средствомъ Благородному юношеству Имперіи „НАШЕЙ способы и путь къ достиженію цѣли каждаго вѣрноподдан„наго, въ употребленіи себя на пользу НАМЪ и Отечеству. Но съ дол„жнымъ негодованіемъ увидѣли МЫ, что сіе возобновленіе онаго званія, „произходящее отъ искренняго желанія НАШЕГО всѣмъ НАШИМЪ вѣр„ноподданнымъ истиннаго блага, плодовъ ожидаемыхъ и ему приличныхъ „не приноситъ; но на противъ того питая пристрастіе и удовлетворяя „прихотямъ начальствующихъ, на пользу общую не токмо не служитъ, „но вводитъ тѣ же самыя злоупотребленія, коихъ истреблять МЫ пер„вымъ себѣ предметомъ имѣли и имѣть всегда будемъ, бодрственно „наблюдая за тѣмъ, чтобы чины и званія, въ отличіе вѣрнослужащимъ „токмо принадлежащіе, отнюдь не шли на тѣхъ, кои права благород„ства своего поставляютъ въ томъ, что бы безъ труда и заслугъ по„лучать отличія и награды. И по тому въ слѣдствіе воли „НАШЕЙ изъ столь излишняго числа Юнкеровъ, ни на какую пользу не „употребляемыхъ, повелѣваемъ МЫ Сенату НАШЕМУ оставить токмо „пятьдесятъ человѣкъ; по старшинству ихъ въ спискѣ; прочихъ же „всѣхъ препроводить въ НАШУ Военную Коллегію для размѣщенія, съ „тѣмъ, что ежели которые изъ нихъ опредѣлиться не захотятъ, то „таковыхъ выключить изъ службы, впредь ни къ какой должности не „опредѣлять, и опубликовать имена ихъ, и не принимать ни кого въ „Юнкеры иначе, какъ прежде докладываясь НАМЪ. Увѣрены МЫ совер„шенно въ томъ, что сіе попеченіе НАШЕ, о истинной пользѣ вѣрно„подданныхъ НАШИХЪ, НАМЪ всегда любезныхъ, и бдѣніе, съ каковымъ „печемся МЫ, о истребленіи употребленія во зло чадолюбивыхъ НАШИХЪ „намѣреній, пріимется ими съ тѣми чувствіями признательности и „усердія, каковыми удовлетворяться могутъ всегда всѣ подвиги и тру„ды НАШИ къ ихъ благу клонящіеся.„ Правительствующій Сенатъ Приказали: Какъ Именнымъ Высочайшимъ ЕГО ИМПЕРАТОРСКАГО ВЕЛИЧЕСТВА Указомъ, даннымъ Сенату прошлаго 1797 года Генваря 1 дня, школа Юнкерская поручена въ вѣдомство Генерала-Прокурора: то предоставить Господину Дѣйствительному Тайному Совѣтнику, Генералу-Прокурору и Кавалеру Князю Лопухину, во исполненіе сего Высочайшаго ЕГО ИМПЕРАТОРСКАГО ВЕЛИЧЕСТВА Указа, оставить въ Юнкерской школѣ по старшинству 50 человѣкъ, остальныхъ за тѣмъ

отослать въ Военную Коллегію; тѣхъ же Юнкеровъ, кои опредѣлены въ Сенатѣ и Коллегіяхъ на вакансіи Канцелярскія, и находятся при должностяхъ, переименовать въ Канцелярскіе чины. И о томъ куда слѣдуетъ послать Указы; а въ Московскіе Сената Департаменты сообщить вѣдѣніе. Іюня дня 1799 года.

По 1 му департаменту.

УКАЗЪ ЕГО ИМПЕРАТОРСКАГО ВЕЛИЧЕСТВА

САМОДЕРЖЦА ВСЕРОССІЙСКАГО Изъ Правительствующаго Сената.

По Именному ЕГО ИМПЕРАТОРСКАГО ВЕЛИЧЕСТВА Высочайшему Указу, данному Сенату сего Іюня въ 15 й день за собственноручнымъ ЕГО ВЕЛИЧЕСТВА подписаніемъ, въ которомъ изображено: „Силою сего Указа „НАШЕГО по всѣмъ Губерніямъ Имперіи НАШЕЙ, ни кому изъ помѣщи„ковъ не имѣть подъ названіемъ козаковъ и гусаръ, изъ числа крѣпо„стныхъ ихъ людей, какъ то въ нѣкоторыхъ мѣстахъ въ противность „узаконеній НАШИХЪ бываетъ. И о семъ Сенатъ имѣетъ предписать „всѣмъ Гражданскимъ Губернаторамъ, дабы они за исполненіемъ того „съ должнымъ раченіемъ наблюдали, а о случающемся въ противность „сему, НАМЪ доносили.„ Правительствующій Сенатъ приказали: О должномъ по сему ЕГО ИМПЕРАТОРСКАГО ВЕЛИЧЕСТВА Высочайшему повелѣнію исполненіи, ко всѣмъ Гражданскимъ Губернаторамъ, а для свѣдѣнія въ Губернскія Правленія и прочія Присудственныя мѣста послать Указы; въ Святѣйшій же Правительствующій Синодъ и въ Московскіе Сената Департаменты сообщить вѣдѣнія. Іюня дня 1799 года.

По 3 му Департаменту.

УКАЗЪ ЕГО ИМПЕРАТОРСКАГО ВЕЛИЧЕСТВА

САМОДЕРЖЦА ВСЕРОССІЙСКАГО,

изъ Правительствующаго Сената

объявляется всенародно.

По Именному ЕГО ИМПЕРАТОРСКАГО ВЕЛИЧЕСТВА Высочайшему Указу, данному Сенату сего Іюня 15 за собственноручнымъ ЕГО ВЕЛИЧЕСТВА подписаніемъ, въ которомъ изображено: „Пользуясь во всѣ дни Цар„ствованія НАШЕГО лучшимъ и пріятнѣйшимъ НАМЪ отъ Бога даро„ваннымъ правомъ награждать услуги и службу НАМЪ и Отечеству „оказанныя, желая и нынѣ отличить предъ цѣлымъ свѣтомъ храбрость, „искусство и подвиги командующихъ Россійскими побѣдоносными вой„сками, возстановляющими въ иныхъ земляхъ законъ Божій, Царей и „благоденствіе народовъ, попранное извергами человѣчества, возна„мѣрились МЫ установить въ Державномъ Орденѣ Святаго Іоанна „Іерусалимскаго еще двадцать командорствъ, изъ коихъ три по пы„сячѣ, шесть по пяти сотъ, и одиннадцать по триста рублей ежегод„наго дохода по смерть, для награжденія оными единственно отличив„шихся на войнѣ и удостоенныхъ отъ начальниковъ своихъ къ полу„ченію сего знаменитаго знака благоволенія НАШЕГО. Получившіе сіи „командорства платятъ единственно по десяти со ста въ Капитулъ „Державнаго Ордена. По смерти получившихъ командорства сіи, оныя „не переходятъ по старшинству Кавалерамъ Ордена по примѣру устано„вленныхъ предъ симъ, но остаются ваканшными. На всѣ сіи двад„цать командорствъ опредѣляемъ сумму изъ почтовыхъ доходовъ, кою „Почтовой Департаментъ и имѣетъ отпускать единственно на число „розданныхъ командорствъ въ Капитулъ Державнаго Ордена Святаго „Іоанна Іерусалимскаго, для доставленія удостоившимся куда слѣдуетъ.„ Правительствующій Сенатъ приказали: Сей Высочайшій ЕГО ИМПЕРАТОРСКАГО ВЕЛИЧЕСТВА Указъ объявить всенародно. Что симъ и исполняется.

Подлинный за подписаніемъ Правительствующаго Сената.

Печатанъ въ Санктпетербургѣ при Сенатѣ Іюня 21, а въ Москвѣ при Сенатѣ же Іюля 13 чиселъ 1799 года.

УКАЗЪ ЕГО ИМПЕРАТОРСКАГО ВЕЛИЧЕСТВА

САМОДЕРЖЦА ВСЕРОССІЙСКАГО,

изъ Правительствующаго Сената

объявляется всенародно.

Въ Именномъ ЕГО ИМПЕРАТОРСКАГО ВЕЛИЧЕСТВА Высочайшемъ Указѣ, данномъ Сенату сего Іюня въ 16 й день за собственноручнымъ ЕГО ВЕЛИЧЕСТВА подписаніемъ, въ которомъ изображено: „По раз„нымъ извѣстнымъ НАМЪ обстоятельствамъ находя за нужное возоб„новить во всей силѣ установленія состоявшіяся 1716, 1720 и 1730 „годовъ, о продажѣ селитернымъ въ НАШЕЙ Имперіи заводчикамъ при„готовляемой ими селитры не иначе, какъ на основаніи тѣхъ уста„новленій, повелѣваемъ Сенату НАШЕМУ о семъ публиковать, пред„писавъ НАШЕЙ Военной Коллегіи, дабы продажа оной селитры какъ „за границу въ дружественныя НАМЪ Державы, равно и въ Имперіи „НАШЕЙ на партикулярныя надобности и въ казенныя мѣста зависѣла „единственно отъ Артиллеріи; за чѣмъ и смотрѣть всѣмъ Губерна„торамъ.„ Правительствующій Сенатъ приказали: О семъ Высочайшемъ ЕГО ИМПЕРАТОРСКАГО ВЕЛИЧЕСТВА повелѣніи, для всенароднаго свѣдѣнія и до кого что касаться будетъ должнаго и непремѣннаго исполненія, объявить публичными Указами. Что симъ и исполняется.

Подлинный за подписаніемъ Правительствующаго Сената

МП
Мѣсто Печати

Печатанъ въ Санктпетербургѣ при Сенатѣ Іюня 20, а въ Москвѣ при Сенатѣ жъ Іюля 13 чисѣлъ 1799 года.

262

ДОГОВОРЪ ДРУЖБЫ,

мореплаванія и торговли

МЕЖДУ

ИХЪ ВЕЛИЧЕСТВАМИ

ИМПЕРАТОРОМЪ ВСЕРОССІЙСКИМЪ

И

КОРОЛЕВОЮ ПОРТУГАЛЬСКОЮ

возобновленный въ Санктпетербургѣ

Декакря $\frac{16}{27}$ дня 1798 года.

Божіею споспѣшествующею милостію, МЫ ПАВЕЛЪ ПЕРВЫЙ, Императоръ и Самодержецъ Всероссійскій: Московскій, Кіевскій, Владимирскій, Новгородскій, Царь Казанскій, Царь Астраханскій, Царь Сибирскій, Царь Херсониса-Таврическаго, Государь Псковскій и Великій Князь Смоленскій, Литовскій, Волынскій и Подольскій, Князь Эстляндскій, Лифляндскій, Курляндскій и Семигальскій, Самогицкій, Корельскій, Тверскій, Югорскій, Пермскій, Вятскій, Болгарскій и иныхъ; Государь и Великій Князь Нова-города Низовскія земли, Черниговскій, Рязанскій, Полоцкій, Ростовскій, Ярославскій, Бѣлоозерскій, Удорскій, Обдорскій, Кондійскій, Витебскій, Мстиславскій и всея Сѣверныя страны Повелитель и Государь Иверскія земли, Карталинскихъ и Грузинскихъ Царей и Кабардинскія земли, Черкаскихъ и Горскихъ Князей и инныхъ Наслѣдный Государь и Обладатель; Наслѣдникъ Норвежскій, Герцогъ Шлезвигъ-Голстинскій, Стормарнскій, Дитмарсенскій и Ольденбургскій, Государь Еверскій и Великій Магистръ Державнаго Ордена Святаго Іоанна Іерусалимскаго, и прочая, и прочая, и прочая.

Объявляемъ чрезъ сіе, что понеже по взаимному желанію НАШЕМУ и Ея Вѣрнѣйшаго Величества Королевы Португальской, о возобновленіи постановленнаго между обоими Государствами Нашими въ $\frac{9}{20}$ день Декабря 1787 года договора дружбы, мореплаванія и торговли, заключенъ и подписанъ обоюдными Полномочными НАШИМИ, въ слѣдствіе данныхъ имъ надлежащихъ наставленій и полныхъ мочей, въ Санктпетербургѣ $\frac{16}{27}$ Декабря прошлаго 1798 года, новый договоръ, который отъ слова до слова гласитъ тако:

Во имя Пресвятыя и Нераздѣльныя Троицы.

ЕГО ВЕЛИЧЕСТВО ИМПЕРАТОРЪ Всероссійскій и Ея Вѣрнѣйшее Величество Королева Португальская, видя съ особливымъ удовольствіемъ, что договоръ дружбы, плаванія и торговли между Собою, Ихъ взаимными подданными, Государствами и владѣніями въ $\frac{9}{20}$ день Декабря 1787 года заключенный, поспѣшествовалъ къ торговой связи между Россіею и Португаліею, и побуждаясь равнымъ желаніемъ ободрить и на предбудущія времена промыслъ, торговлю и безпосредственное плаваніе Ихъ подданныхъ положили возобновить реченный договоръ, и въ семъ видѣ избрали и назначили Онѣ Своими Полномочными, а именно: ЕГО ВЕЛИЧЕСТВО ИМПЕРАТОРЪ Всероссійскій Князя *Александра Безбородка*, Своего Канцлера, Дѣйствительнаго Тайнаго Совѣтника, Сенатора, Главнаго Директора Почтъ, и Орденовъ Святаго Апостола Андрея Первозваннаго, Св. Александра Невскаго, Св. Анны, и Большихъ Крестовъ Св. Іоанна Іерусалимскаго и Св. Равноапостольнаго Князя Владимира первой степени Кавалера; *Виктора Кочубея*, Своего Вице-Канцлера, Дѣйствительнаго Тайнаго Совѣтника, Дѣйствительнаго Камергера, Орденовъ Св. Александра Невскаго и Св. Равноапостольнаго Князя Владимира Большаго Креста второй степени Кавалера; *Федора Растопчина*, Дѣйствительнаго Тайнаго Совѣтника, Коллегіи иностранныхъ Дѣлъ Члена и Орденовъ Св. Александра Невскаго и Св. Анны первой степени Кавалера, и *Петра Соймонова*, Дѣйствительнаго Тайнаго Совѣтника, Сенатора, Коммерцъ-Коллегіи Президента и Орденовъ Св. Александра Невскаго, Св. Анны первой степени и Св. Равно-

апостольнаго Князя Владимира второй степени Кавалера; а Ея Вѣрнѣйшее Величество Королева Португальская, *Франциска Іосифа Горту Машадо*, Члена своего Совѣта, Полномочнаго Министра при Россійскомъ ИМПЕРАТОРСКОМЪ Дворѣ и Командора Ордена Христа, которые Полномочные, сообща взаимно свои полныя мочи, вступили въ переговоры, и по зрѣломъ разсужденіи о предлежащемъ дѣлѣ заключили и постановили слѣдующія статьи:

СТАТЬЯ I.

Да будетъ непрерывный миръ, доброе согласіе и совершенная дружба между ИХЪ ВЕЛИЧЕСТВАМИ: ИМПЕРАТОРОМЪ Всероссійскимъ и Королевою Португальскою, Ихъ Наслѣдниками и Преемниками, такъ какъ и между Ихъ взаимными подданными; въ слѣдствіе чего обѣ договаривающіяся Державы обязываются какъ за Себя, такъ и за всѣхъ Своихъ подданныхъ безъ изъятія поступать взаимно во всѣхъ случаяхъ дружески, какъ на морѣ, на сухомъ пути и на прѣсныхъ водахъ, избѣгая не только всего того, что могло бы обратиться въ предосужденіе однихъ или другихъ, но и помогая взаимно всякаго рода добрыми услугами, особливо въ томъ, что касаться можетъ до плаванія и торговли.

СТАТЬЯ II.

Россійскіе подданные въ Португаліи никогда не будутъ тревожены и обезпокоиваемы въ разсужденіи ихъ вѣры, но будетъ оказываемо имъ все то, что наблюдается въ разсужденіи подданныхъ другихъ народовъ разнаго исповѣданія, а особливо Великобританцовъ.

Португальскіе подданные въ Россіи имѣютъ также пользоваться совершенною свободою ихъ закона, на основаніи совершенной терпимости дарованной въ оной всѣмъ вѣрамъ. Они могутъ свободно отправлять Богослуженіе по ихъ закону какъ въ своихъ собственныхъ домахъ, такъ и въ публичныхъ церквахъ, не претерпѣвая въ семъ ни малѣйшаго помѣшательства.

СТАТЬЯ. III.

Ихъ реченныя ВЕЛИЧЕСТВА обязываются взаимно доставлять подданнымъ съ одной и съ другой стороны всякія выгоды, пособія и покровительство, нужныя для споспѣшествованія взаимной ихъ торговли, а особливо безпосреднаго плаванія между обѣими Державами во всѣхъ мѣстахъ Ихъ владѣній, въ коихъ нынѣ или впредь дозволено будетъ прочимъ Европейскимъ народамъ имѣть торговлю и плаваніе; но во всѣхъ таковыхъ случаяхъ, въ коихъ настоящимъ договоромъ не постановлено какое-либо изъятіе или преимущество въ пользу взаимныхъ подданныхъ, должны они повиноваться по ихъ торговли, какъ на морѣ, такъ на сухомъ пути и прѣсныхъ водахъ таможеннымъ тарифамъ, узаконеніямъ, обрядамъ и учрежденіямъ, постановленнымъ въ тѣхъ мѣстахъ, гдѣ находиться будутъ.

СТАТЬЯ IV.

Во всѣхъ взаимныхъ Державъ пристаняхъ, въ кои входъ и торговля дозволены Европейскимъ народамъ, Высокія договаривающіяся Стороны будутъ взаимно имѣть право учреждать Генеральныхъ Консуловъ, Консуловъ и Вице-Консуловъ для выгоды торгующихъ Ихъ подданныхъ; реченные

264

Генеральные Консулы, Консулы и Вице-Консулы будутъ въ оныхъ пользоваться всемъ покровительствомъ законовъ; и хотя тамо не могутъ они отправлять никакого судопроизводства, тѣмъ не меньше однакожъ могутъ они быть избираемы по согласію сторонъ въ посредники ихъ распрь, равномѣрно вольно будетъ всегда тѣмъ же самымъ сторонамъ предпочтительно прибѣгнуть къ судебному мѣсту, учрежденному для торговли, или къ другимъ судебнымъ мѣстамъ, коимъ и самые Генеральные Консулы, Консулы и Вице-Консулы по всѣмъ собственнымъ ихъ дѣламъ будутъ также подчинены, и никогда не могутъ быть избираемыми изъ природныхъ подданныхъ тоя Державы, во владѣніяхъ коея они должны имѣть свое пребываніе, развѣ получатъ особливое позволеніе отъ реченной Державы быть акредитованными при оной въ семъ качествѣ.

СТАТЬЯ V.

Подданные обѣихъ договаривающихся Державъ могутъ во взаимныхъ Государствахъ составлять съ ихъ Консулами корпусъ факторіи, и дѣлать между собою, для общей пользы оныя, нужныя распоряженія, только бы сіи не были ни въ чемъ противны законамъ, постановленіямъ и учрежденіямъ земли или мѣста, гдѣ они пребываніе имѣютъ.

СТАТЬЯ VI.

Торгующіе подданные обѣихъ Высокихъ договаривающихся Сторонъ будутъ платить за ихъ товары во взаимныхъ областяхъ пошлины и другіе поборы, установленные тарифами и узаконеніями нынѣ дѣйствующими или впредь быть имѣющими; а въ разсужденіи платежа привозной пошлины въ Россіи подданные Португальскіе имѣютъ сообразоваться тому, что наблюдается или впредь наблюдаться будетъ съ самыми подданными Россійскими; однакожъ для вящшаго ободренія ихъ торговли съ обѣихъ сторонъ согласно позволили имъ пользоваться слѣдующими выгодами:

1. Со стороны Россіи, со всѣхъ винъ произращенія Португальскаго, острововъ Мадеры и Азорскихъ, привозимыхъ въ Россію на Россійскихъ или Португальскихъ судахъ и на щетъ Россійскихъ или Португальскихъ подданныхъ, взимать пошлины только по четыре рубли по пятидесяти копѣекъ съ оксофта въ шесть анкерковъ или въ двѣсти сорокъ бутылокъ; однакожъ какъ Россіяне, такъ и Португальцы не могутъ пользоваться сею выгодою, не предъявя свидѣтельства отъ Консула Россійскаго, а въ небытность онаго отъ таможни или магистрата того мѣста, откуда сіи вины будутъ отправлены, во удостовѣреніе, что они подлинно суть произведенія вышеупомянутыхъ мѣстъ, и принадлежатъ Россійскимъ или Португальскимъ подданнымъ.

Что касается до привоза вышеупомянутыхъ винъ въ Россію на другихъ иностранныхъ судахъ, наблюдать относительно оныхъ то, что предписано общимъ Тарифомъ, изданнымъ въ Октябрѣ мѣсяцѣ 1797 года.

2. ЕГО ВЕЛИЧЕСТВО ИМПЕРАТОРЪ Всероссійскій соглашается, чтобъ Португальскіе корабли привозили ежегодно въ продолженіе настоящаго договора во всѣ пристани Имперіи Своей, гдѣ только позволяется привозъ иностранной соли, по шести тысячь ластовъ Португальской соли, платя за оную только половину таможенныхъ и прочихъ пошлинъ, взимаемыхъ по нынѣшнимъ или впредь будущимъ Тарифамъ въ вышеупо-

мянутыхъ пристаняхъ. Впрочемъ Португальскія суда не иначе сею выгодою пользоваться могутъ, какъ по предъявленіи въ надлежащей формѣ свидѣтельствъ доказывающихъ, что оная соль подлинно произведенія Португальскаго и вывезена прямо на Португальскихъ судахъ и на щетъ Россійскихъ или Португальскихъ подданныхъ.

СТАТЬЯ VII.

Во взаимство вышеупомянутыхъ соглашеній Ея Вѣрнѣйшее Величество даруетъ Россійскимъ подданнымъ слѣдующія выгоды:

1. Россійскіе купцы поселившіеся, или которые впредь поселятся въ Португаліи, будутъ пользоваться преимуществомъ имѣть судей охранителей на томъ же основаніи, какъ оное установлено и наблюдаемо въ пользу Аглинской націи; но естьли Ея Вѣрнѣйшее Величество за благо разсудитъ сдѣлать новое постановленіе, относительно онаго, для всѣхъ торгующихъ иностранцовъ, поселившихся въ Ея областяхъ безъ всякаго изъятія, то Россійскіе подданные должны будутъ равномѣрно оному повиноваться.
2. Они также будутъ имѣть право прибѣгать по купеческимъ дѣламъ къ коммерческому совѣту, (la Junta de commerce) гдѣ по разсмотрѣніи дѣла оказываемо имъ будетъ скорое и точное правосудіе, по силѣ законовъ и обыкновеній наблюдаемыхъ между купцами, и не слѣдуя прочимъ приказнымъ порядкамъ, на какой конецъ Ея Вѣрнѣйшее Величество снабдитъ, когда случай къ тому окажется, реченный коммерческій совѣтъ надлежащею властію.
3. Россійскіе или Португальскіе купцы будутъ платить привозную таможенную и другую пошлину, какого бы званія сія ни была, въ полы противъ той, которая установлена Тарифами и Уставами, нынѣ существующими, или кои впредь въ Португаліи сдѣланы будутъ, съ продуктовъ Россійскихъ ниже сего означенныхъ, когда оные привозимы будутъ прямо на Россійскихъ или Португальскихъ корабляхъ и на щетъ Россійскихъ или Португальскихъ подданныхъ; сіи продукты суть слѣдующіе: пенька, сѣмя и масло конопляное и льняное, желѣзо всякой величины и свойства, также мѣлкое, включая и желѣзные обручи, якори, пушки, ядры и бомбы; однакожъ взаимные подданные не инако будутъ пользоваться симъ уменьшеніемъ пошлины, какъ по предъявленіи свидѣтельствъ въ надлежащей формѣ, полученныхъ отъ Португальскаго Консула, или естьли бы сего не было, отъ таможни, или магистрата того мѣста, откуда вышеозначенные товары отправлены будутъ, что оные дѣйствительно произведенія или мануфактуръ Россійскихъ, и что оные вывезены на щетъ Россійскихъ или Португальскихъ подданныхъ. Сіи выгоды не будутъ даны другимъ иностраннымъ кораблямъ, кои вышеозначенные Россійскіе товары ввозить будутъ въ Португалію; но въ разсужденіи оныхъ слѣдуемо будетъ тому, что общими Тарифами предписано.
4. Естьли въ продолженіе сего договора Ея Вѣрнѣйшему Величеству угодно будетъ сдѣлать сбавку пошлинъ платимыхъ съ вывозимыхъ винъ на корабляхъ какой другой націи; Россійскіе корабли будутъ тѣми же выгодами пользоваться въ разсужденіи винъ, вывозимыхъ въ Россійскія пристани.

265

СТАТЬЯ. VIII.

Сверьхъ взаимныхъ выгодъ, постановленныхъ предъидущими статьями, Высокія договаривающіяся Стороны за благо разсудили, для вящшаго ободренія безпосредственнаго плаванія и торговли, между Россійскимъ и Португальскимъ народами, даровать взаимнымъ подданнымъ слѣдующія преимущества: ЕГО ВЕЛИЧЕСТВО ИМПЕРАТОРЪ Всероссійскій уступаетъ половину таможенной и другой пошлины, нынѣ взимаемой, или которая впредь брана будетъ въ Его областяхъ съ Португальскихъ товаровъ, ниже сего означенныхъ, когда оные прямо изъ Португаліи въ Россію ввозимы будутъ, а именно: съ деревяннаго масла, Бразильскаго индиго, Бразильскаго молотаго табаку, съ сего же въ руляхъ и листахъ, съ такимъ однакожъ при томъ условіемъ, чтобъ доказать въ надлежащей формѣ сдѣланными свидѣтельствами, что вышеозначенные товары суть дѣйствительно произведенія Португаліи и ея селеній, и прямо оттуда на Россійскихъ или Португальскихъ корабляхъ вывезенные, и на щетъ Россійскихъ или Португальскихъ подданныхъ.

Во взаимство сихъ выгодъ Ея Вѣрнѣйшее Величество также дѣлаетъ сбавку половинной таможенной и другой пошлины, опредѣленной настоящими тарифами и уставами, или тѣми, кои впредь въ областяхъ Ея въ дѣйствіи будутъ, въ разсужденіи Россійскихъ нижеозначенныхъ товаровъ, когда оные прямо изъ Россіи въ Португалію ввозимы будутъ, а именно: съ парусныхъ полотенъ, съ фламскихъ ревендуковъ и каламенокъ, сдѣланныхъ изъ льна, съ тѣмъ, чтобы также доказано было свидѣтельствами въ надлежащей формѣ, что оные суть дѣйствительно рукодѣлія Россіи, и оттуда прямо вывезены на Россійскихъ или Португальскихъ судахъ, и на щетъ Россійскихъ или Португальскихъ подданныхъ.

СТАТЬЯ IX.

Какъ имѣются и другія вещи и товары, произрастающіе и обдѣлываемые въ Россіи и разныхъ ея старинныхъ и новыхъ владѣніяхъ, равномѣрно тожъ существуетъ и въ Португаліи и ея селеніяхъ, кои могутъ пріумножить кораблеплаваніе и торговлю обоихъ народовъ и споспѣшествовать взаимной ихъ выгодѣ: то ЕГО ВЕЛИЧЕСТВО ИМПЕРАТОРЪ Всероссійскій и Ея Вѣрнѣйшее Величество, принявъ сей предметъ въ Высочайшее Ихъ уваженіе, соизволили взаимнымъ своимъ Министрамъ повелѣть разсмотрѣть и между собою снестись, въ разсужденіи всѣхъ и каждой изъ упомянутыхъ вещей и товаровъ, и изъ всего, что относительно оныхъ, какъ съ одной, такъ и съ другой стороны опредѣлено и постановлено будетъ, составить новыя статьи, которыя по надлежащемъ утвержденіи и ратификаціи обѣихъ договаривающихся Державъ признаны будутъ частію сего договора, и такъ какъ бы оныя включены и внесены были въ оной отъ слова до слова.

СТАТЬЯ X.

Какъ цѣль обѣихъ Высокихъ договаривающихся Сторонъ, въ дарованіи выгодъ постановленныхъ 6, 7 и 8 статьями, состоитъ единственно въ облегченіи безпосредственной торговли и мореплаванія Россійскихъ подданныхъ въ Португаліи и Португальскихъ подданныхъ въ Россіи: то Онѣ взаимно и запрещаютъ подданнымъ Своимъ употреблять во зло сіи выгоды, выдавая себя за хозяевъ кораблей или товаровъ, имъ непринадлежащихъ, подъ опасеніемъ, что съ тѣмъ или съ тѣми, кои такимъ образомъ обманъ въ платежѣ пош-

линѣ сдѣлаютъ, давъ имя свое другому какому-либо иностранному купцу, поступлено будетъ по содержанію законовъ и уставовъ, на подобные случаи сдѣланныхъ, то есть: что все, такимъ образомъ ложно въ Россіи объявленное подъ Россійскимъ или Португальскимъ именемъ, будетъ конфисковано и продано въ пользу Приказа Общественнаго Призрѣнія; равнымъ образомъ все, что въ Португаліи доказано будетъ ложно объявленнымъ подъ Россійскимъ или Португальскимъ именемъ, будетъ конфисковано въ пользу Сиротовоспитательнаго Дома.

Но въ случаѣ, естьли будетъ донощикъ вышеозначеннаго обмана, то половина денегъ отъ продажи конфискованныхъ вещей дастся ему и составитъ его награжденіе, какъ въ Россіи, такъ и въ Португаліи.

СТАТЬЯ XI.

Россійскими или Португальскими кораблями будутъ признаны только тѣ, кои найдутся въ положеніи изображенномъ учрежденіями и постановленіями, нынѣ во взаимныхъ Государствахъ дѣйствующими, а именно: Россійскіе корабли должны имѣть въ числѣ своихъ корабельныхъ служителей по крайней мѣрѣ половину матросовъ изъ Россійскихъ подданныхъ. Сверьхъ того собственность Россійская такого корабля и его груза должна быть засвидѣтельствована доказательствами въ надлежащей формѣ; и естьли корабль отправляется изъ Санктпетербурга, то надлежитъ ему снабдѣну быть паспортомъ отъ Адмиралтейства; естьли же отплылъ изъ другаго Россійскаго порта, то паспортъ данный на то отъ таможни, магистрата или отъ другаго начальства, почитать законнымъ и дѣйствительнымъ.

Что же касается до Португальскихъ кораблей, оные имѣютъ быть снабдѣны числомъ Португальскихъ подданныхъ, опредѣленнымъ учрежденіями Ея Вѣрнѣйшаго-Величества, а именно: корабельщикъ, штурманъ и двѣ трети екипажа должны быть подданные Португальскіе.

Португальская собственность такого корабля и его груза должна быть засвидѣтельствована паспортомъ, даннымъ изъ Статской Канцеляріи Морскаго Департамента.

Обѣ Высокія договаривающіяся Стороны взаимно другъ другу доставятъ нѣсколько точныхъ экземпляровъ формы реченныхъ свидѣтельствъ и паспортовъ, дабы храня оные, при разныхъ во взаимныхъ Государствахъ пристанях, можно было сличать ихъ съ тѣми, коими корабли снабдѣны будутъ, и тѣмъ о дѣйствительности сихъ послѣднихъ удостовѣриться.

СТАТЬЯ XII.

Для доказательства собственности Россійской или Португальской вывезенныхъ изъ Россіи въ Португалію товаровъ должно будетъ предъявить свидѣтельства отъ Генеральныхъ Консуловъ, Консуловъ и Вице-Консуловъ Португальскихъ, въ Россіи пребывающихъ; или естьли корабль вышелъ изъ пристани, гдѣ нѣтъ Генеральныхъ Консуловъ, Консуловъ или Вице-Консуловъ Португальскихъ, въ такомъ случаѣ достаточны будутъ свидѣтельства, въ надлежащей формѣ сдѣланныя и данныя таможнею или магистратомъ того мѣста, или какимъ-либо другимъ начальникомъ для того опредѣленнымъ; и реченные Генеральные Консулы, Консулы и Вице-Консулы Португальскіе, въ Россіи обрѣтающіеся, ни подъ какимъ видомъ не будутъ имѣть права требовать за выдаваніе подобнаго свидѣтельства болѣе трехъ рублей.

266

Равнымъ образомъ, для утвержденія собственности Россійской или Португальской вывезенныхъ изъ Португаліи въ Россію товаровъ, должно будетъ предъявить свидѣтельства Генеральныхъ Консуловъ, Консуловъ и Вице-Консуломъ Россійскихъ, пребывающихъ въ Португаліи; или естьли корабль вышелъ изъ пристани, гдѣ нѣтъ Генеральныхъ Консуловъ, Консуловъ и Вице-Консуловъ Россійскихъ, въ такомъ случаѣ достаточны будутъ свидѣтельства, въ надлежащей формѣ данныя отъ таможни или магистрата того мѣста, откуда корабль отправился, или какого-либо другаго начальника для сего опредѣленнаго; и реченные Генеральные Консулы, Консулы и Вице-Консулы Россійскіе равнымъ образомъ ни подъ какимъ видомъ не будутъ имѣть права требовать за подобныя свидѣтельства болѣе трехъ крузадовъ.

СТАТЬЯ XIII.

Для предупрежденія обмановъ въ пошлинахъ во взаимныхъ Государствахъ, способомъ заповѣднаго торга, или же инымъ образомъ, объ Высокія договаривающіяся Стороны соглашаются равнымъ образомъ, что во всемъ томъ, что касается до осмотра купеческихъ судовъ, объявленія товаровъ, времени подачи оныхъ, образа ихъ сличенія и вообще во всемъ, что относиться можетъ до предосторожностей противъ заповѣднаго торга пріемлемыхъ и до наказаній, кои производящимъ заповѣдной торгъ опредѣлены, поступлено будетъ въ каждомъ Государствѣ по законамъ, учрежденіямъ и обычаямъ, кои тамо уже дѣйствительно введены, или кои впредь введены будутъ.

Во всѣхъ вышеозначенныхъ случаяхъ объ договаривающіяся Державы обязываются равномѣрно со взаимными подданными поступать не строже, какъ съ собственными Своими подданными, когда оные впадутъ въ подобныя преступленія.

СТАТЬЯ XIV.

Всякой разъ, когда Россійскіе, или Португальскіе корабли найдутся принужденными отъ бури, или для спасенія себя отъ погони какого-либо морскаго разбойника, или же по какой иной причинѣ, входить въ пристани взаимныхъ Государствъ, дозволится имъ въ оныхъ починиваться, запасаться всѣми нужными вещьми и свободно въ море отплыть, не платя никакой таможенной, ниже другой пошлины, какъ только за освѣщеніе маяковъ и за портовые сборы, разумѣя однакожъ, что во время пребыванія ихъ въ реченныхъ пристаняхъ изъ вышеозначенныхъ кораблей никакіе товары выгружены и никакая продажа произведена не будетъ; но естьли хозяинъ или корабельщикъ какого-нибудь изъ помянутыхъ кораблей за благо разсудилъ бы продать какой-либо товаръ, то въ случаѣ такомъ принужденъ онъ будетъ сообразоваться законамъ, учрежденіямъ и тарифамъ того мѣста, гдѣ онъ находиться будетъ.

СТАТЬЯ XV.

Военнымъ кораблямъ обѣихъ союзныхъ Державъ будутъ во взаимныхъ Государствахъ свободны и отверзты рейды, рѣки, порты и пристани для входа или выхода и стоянія тамо на якорахъ, сколько имъ нужно будетъ, не подвергаясь никакому осмотру, только бы они сообразовались общимъ законамъ благочинія и предписаніямъ карантинныхъ, во взаимныхъ Государствахъ учрежденнымъ.

Въ большія пристани не могутъ входить вмѣстѣ болѣе шести военныхъ кораблей, а въ малыя болѣе трехъ; развѣ на входъ въ оныя превосходнѣйшаго числа по требованію послѣдуетъ дозволеніе. Что же касается до снабдѣнія ихъ нужными припасами какъ съѣстными и питейными, такъ и другими и до починки, то все оное можно будетъ покупать по настоящимъ цѣнамъ безъ всякаго помѣшательства и препятствія; и съ реченными военными кораблями поступаемо будетъ наравнѣ съ кораблями всѣхъ другихъ націй.

СТАТЬЯ XVI.

Что касается до обряда салютаціи кораблей, объ Высокія договаривающіяся Стороны согласились учредить оный по правиламъ совершеннаго равенства между обоими Государствами; и такъ, когда корабли обѣихъ договаривающихся Державъ встрѣтятся на морѣ, поступятъ они съ обѣихъ сторонъ относительно салютаціи, согласно съ чинами Офицеровъ, тѣми кораблями управляющихъ, такимъ образомъ, что равнаго чина Офицеры не будутъ другъ друга салютовать; напротивъ того корабли подъ начальствомъ Офицеровъ вышшаго чина будутъ всегда принимать салютацію отъ нижнихъ, отдавая всегда выстрѣлъ.

При входѣ въ портъ, гдѣ будетъ гарнизонъ, корабли Высокихъ договаривающихся Сторонъ также обязаны дѣлать обыкновенную салютацію, на которую имъ и будетъ отвѣтствовано выстрѣлъ за выстрѣлъ.

СТАТЬЯ XVII.

Военные корабли одной изъ договаривающихся Державъ, находясь въ пристаняхъ другой, такъ какъ ихъ екипажъ, не могутъ быть задержаны, ни воспрепятствованы въ выходѣ изъ реченныхъ пристаней, когда начальники такихъ кораблей отплыть пожелаютъ. Однакожъ тѣ самые начальники должны рачительно воздерживаться, дабы не давать на ихъ корабляхъ никакого убѣжища дезертерамъ или другимъ какимъ бѣглецамъ, производящимъ запрещенной торгъ, или злодѣямъ, а еще менѣе терпѣть, чтобъ приняты были на реченные корабли вещи или товары имъ принадлежащіе, или ими похищенные, или признанные заповѣдными, и не должны дѣлать ни малѣйшаго препятствія въ выдачѣ правительству какъ вышеозначенныхъ преступниковъ, такъ и показанныхъ имѣній, когда таковыя на корабляхъ своихъ найдутъ.

Что же касается до долговъ и личныхъ преступленій тѣхъ, кои екипажъ реченныхъ кораблей составляютъ, то каждый за оныя подверженъ будетъ наказаніямъ, опредѣленнымъ законами земли той, въ коей находиться будутъ.

СТАТЬЯ XVIII.

Купеческіе корабли, принадлежащіе подданнымъ одной изъ договаривающихся Державъ и екипажъ оныхъ, не будутъ задержаны, ни товары ихъ захвачены въ пристаняхъ другой, изключая только случай судебнаго захвата или заарестованія, за личные долги нажитые въ томъ самомъ Государствѣ хозяевами корабля или груза, за пріемъ на корабль товаровъ таможенными тарифами заповѣдными признанныхъ, за утайку вещей, скрытыхъ банкрутами или другими должниками во вредъ законныхъ ихъ заимодавцовъ, за воспомоществованіе въ побѣгѣ и укрывательствѣ сухопутныхъ или морскихъ солдатъ,

267.

торгующихъ заповѣдными товарами, или же какого-нибудь частнаго человѣка, который не снабдѣнъ законнымъ видомъ; подобные бѣглецы отдаваемы будутъ правительству такъ, какъ и преступники, которые бы ушли на такой корабль; разумѣя однакожъ, что правительству взаимныхъ Государствъ предлежать будетъ тщательно блюсти, чтобы реченные корабли не долѣе останавливаемы были, сколько необходимо надобно будетъ.

Во всѣхъ вышеозначенныхъ случаяхъ, такъ какъ и въ разсужденіи личныхъ преступленій, будетъ наблюдаемо все, что предъидущею статьею постановлено.

СТАТЬЯ XIX.

Ежели матросъ убѣжитъ съ своего корабля, оный выданъ будетъ по требованію начальника екипажа, къ коему онъ принадлежитъ; а въ случаѣ возмущенія хозяинъ корабля, или начальникъ екипажа, можетъ требовать дѣятельной помощи, для приведенія возмутившихся къ ихъ должности, что правительство взаимныхъ Государствъ съ поспѣшностію учинитъ и равнымъ образомъ подастъ ему всякую помощь, въ коей онъ нужду имѣть будетъ, для продолженія пути своего безъ опасности и замедленія.

СТАТЬЯ XX.

Россійскіе и Португальскіе корабли никогда принуждены не будутъ служить, въ военное время, во взаимныхъ Государствахъ, ни быть употребленными для транспортовъ, противъ ихъ воли.

СТАТЬЯ XXI

Россійскіе или Португальскіе корабли, также ихъ екипажъ, какъ матросы, такъ и пассажиры природные или подданные какой-либо другой Державы будутъ получать во взаимныхъ Государствахъ всякую помощь и защиту, которыхъ только отъ дружественной и союзной Державы ожидать можно, и никого изъ принадлежащихъ къ екипажу реченныхъ кораблей, такъ какъ и пассажировъ, не можно будетъ принудить противъ воли его вступить въ службу другой Державы, изключая только собственныхъ ея подданныхъ, коихъ она будетъ имѣть право требовать.

СТАТЬЯ XXII.

Обѣихъ Высокихъ договаривающихся Державъ подданнымъ вольно будетъ пріѣзжать и торговать свободно и безпрепятственно въ Государствахъ, съ которыми одна или другая изъ оныхъ нынѣ имѣетъ или впредь имѣть будетъ войну, съ тѣмъ условіемъ, что они не должны привозить аммуниціи непріятелю, выключая однакожъ тѣхъ Государствъ мѣста блокированныя или осажденныя какъ на морѣ, такъ и на сушѣ; въ другое же время реченные подданные могутъ привозить въ сіи мѣста всякіе товары, выключая военные, равно какъ и пассажировъ безъ малѣйшаго препятствія. Что касается до осмотра купеческихъ кораблей, военные корабли и армапоры имѣютъ поступать съ оными столь же благопріязненно, сколько правило военное въ тогдашнее время можетъ оное позволять, въ разсужденіи самыхъ дружественнѣйшихъ Державъ, которыя пребудутъ нейтральными, наблюдая сколько возможно правила и уставы народнаго права, вообще всѣми признанные; но ежели сіи

купеческіе корабли будутъ конвоированы однимъ или многими военными кораблями, то простое объявленіе офицера начальствующаго надъ конвоемъ, что на сихъ судахъ нѣтъ никакихъ заповѣдныхъ военныхъ товаровъ, должно быть достаточно, чтобъ не дѣлать никакого осмотра.

СТАТЬЯ XXIII.

Всѣ пушки, мортиры, ружья, пистолеты, бомбы, гранаты, ядра, пули, фузеи, кремни, фитили, порохъ, селитра, сѣра, кирасы, пики, шпаги, портупеи, сумы, сѣдла и узды, сверхъ нужнаго количества для употребленія на кораблѣ, или сверхъ того, что долженъ имѣть каждый служащій на кораблѣ и пассажиръ, будутъ почитаемы военными припасами или аммуниціями; и ежели таковые изъ оныхъ найдутся, будутъ конфискованы по законамъ, какъ заповѣдные товары и вещи; но ни корабли, ни пассажиры, ниже другіе товары, на оныхъ въ то время нашедшіеся, не будутъ задержаны, ни препятствованы продолжать ихъ путь.

СТАТЬЯ XXIV.

Вещи и товары, принадлежащіе подданнымъ воюющей Державы, будутъ свободны на корабляхъ подданныхъ Державы изъ двухъ Высокихъ договаривающихся Сторонъ, которая останется нейтральною, выключая запрещенные товары, въ предъидущей статьѣ означенные; Товары принадлежащіе подданнымъ той же нейтральной Державы нагруженные на корабляхъ непріятельскихъ, будутъ справедливою добычею; однакожъ выключаются изъ оныхъ грузы, положенные на оныхъ прежде объявленія войны; равно какъ и послѣ разрыва, но прежде нежели бы купцы имѣли нужное время быть увѣдомленными о реченномъ объявленіи войны; чего ради обѣ Высокія договаривающіяся Стороны согласились положить срокъ, въ которой таковые товары, нагруженные на корабли непріятельскіе, могутъ обратно требованы быть хозяевами, а именно: въ два мѣсяца по объявленіи войны по сю сторону линіи, а въ шесть мѣсяцовъ по ту сторону линіи, также и во всѣхъ другихъ мѣстахъ свѣта.

СТАТЬЯ XXV.

Въ случаѣ войны одной изъ двухъ Высокихъ договаривающихся Сторонъ съ другимъ какимъ-либо Государствомъ, подданные непріятельскіе, которые находятся будутъ въ службѣ договаривающейся Державы, пребывающей нейтральною въ сей войнѣ, или тѣ изъ нихъ, кои будутъ натурализованы, или получатъ право мѣщанства въ Ея областяхъ, даже и во время войны будутъ другою воюющею стороною почитаться и приниматься на ряду съ природными подданными Ея союзника безъ малѣйшаго между ими различія.

СТАТЬЯ XXVI.

Естьли бы корабли подданныхъ обѣихъ Высокихъ договаривающихся Сторонъ были разбиты, или претерпѣли бы крушеніе у береговъ взимныхъ Государствъ; то онымъ будутъ подаваемы всѣ возможныя вспоможенія и пособія какъ въ разсужденіи кораблей и товаровъ, такъ и людей, составляющихъ екипажъ, и поступаемо будетъ во всемъ такимъ образомъ, какъ бы съ подданными тоя земли, не требуя ничего сверьхъ расходовъ и поборовъ, кото-

268

рые взимаются съ сихъ послѣднихъ въ подобномъ случаѣ, на ихъ собственныхъ берегахъ; и съ обѣихъ сторонъ наибольшее раченіе принято будетъ, чтобы каждая спасенная вещь съ судна, претерпѣвшаго крушеніе или разбитаго, была вѣрно возвращена законному хозяину.

СТАТЬЯ XXVII.

Всѣ тяжебныя и иныя гражданскія дѣла, касающіяся до Россійскихъ въ Португаліи, и равнымъ образомъ Португальскихъ, въ Россіи поселившихся купцовъ, будутъ судимы въ земскихъ судахъ, отъ коихъ торговыя дѣла зависятъ: и съ обѣихъ сторонъ оказано будетъ взаимнымъ подданнымъ скорѣйшее и точнѣйшее правосудіе по законамъ и судебнымъ обрядамъ, установленнымъ въ каждой землѣ.

Взаимные подданные могутъ ввѣрять попеченіе о ихъ тяжбахъ и производство оныхъ въ присудственныхъ мѣстахъ такимъ стряпчимъ, повѣреннымъ и нотаріусамъ, какимъ они заблагоразсудятъ; лишь бы только оные были признаны правительствомъ.

СТАТЬЯ XXVIII.

Когда Россійскіе или Португальскіе купцы будутъ записывать въ таможняхъ ихъ контракты, или торги для продажи или покупки товаровъ, чрезъ ихъ прикащиковъ, Экспедиторовъ, или другихъ употребляемыхъ ими людей; Россійскія таможни, въ коихъ сіи контракты будутъ записываться, должны рачительно смотрѣть, имѣютъ ли договаривающіеся на щетъ своихъ хозяевъ отъ нихъ приказанія, или полномочія въ надлежащей формѣ, въ какомъ случаѣ реченные хозяева будутъ отвѣчать за сіе такъ точно, какъ будто бы они самолично договорились. Но естьли помянутые прикащики, Экспедиторы или другіе люди, вышесказанными купцами употребляемые, не снабдѣны доспаточными приказаніями; или полномочіями, то не должно вѣрить ихъ словамъ; и хотя таможни и обязаны за симъ смотрѣть, однакожъ договаривающіеся неменьше должны сами наблюдать, чтобы заключаемые между ими договоры, или контракты, не превосходили предѣловъ данной имъ повѣренности или полномочія отъ хозяевъ товаровъ; ибо сіи послѣдніе должны только отвѣчать за товаръ и цѣну, изображенные въ ихъ полномочіяхъ.

Но хотя въ Португаліи и не въ употребленіи записывать въ таможняхъ контракты или торги, кои купцы между собою дѣлаютъ; однако Россійскіе купцы, въ разсужденіи сего, могутъ свободно являться къ главному надъ таможнями надзирателю, или въ коммерческомъ совѣтѣ, кои обязаны будутъ реченную запись дѣлать на тѣхъ же самыхъ основаніяхъ, кои въ настоящей статьѣ относительно Россійскихъ таможенъ изображены; и равнымъ образомъ они могутъ явиться къ тому же главному надъ таможнями надзирателю, или въ коммерческій совѣтъ, для исходатайствованія совершеннаго исполненія по какимъ бы то ни было договорамъ, кои или въ разсужденіи покупки, или продажи заключены будутъ. Все сіе учинено будетъ между обѣими націями на совершенномъ взаимствѣ и равенствѣ, которыя суть основаніемъ настоящаго договора.

СТАТЬЯ XXIX.

Обѣ Высокія договаривающіяся Стороны взаимно обязываются подавать всевозможное пособіе обоюднымъ подданнымъ противу тѣхъ между ими, кои не исполнили бы обязательствъ договора, заключеннаго и записаннаго по предписаннымъ законамъ и обрядамъ. И правительство съ обѣихъ сторонъ употребитъ въ случаѣ надобности нужную власть, дабы принудить тяжущіяся стороны явиться къ суду въ тѣ мѣста, въ какихъ тѣ договоры заключены

и записаны, и заставить ихъ точно и совершенно исполнить все то, что въ оныхъ постановлено.

СТАТЬЯ XXX.

Взаимно приняты будутъ всѣ предосторожности, дабы бракъ ввѣренъ былъ людямъ извѣстнымъ по ихъ званію и честности, для предохраненія обоюдныхъ подданныхъ отъ худаго выбора товаровъ и подложныхъ укладокъ. И каждый разъ, когда будутъ достаточныя доказательства обмана, подлога или небреженія со стороны браковщиковъ, или людей къ сему опредѣленныхъ, они за сіе должны будутъ отвѣчать лично и имѣніемъ своимъ, и обязаны удовлетворить причиненные ими убытки.

СТАТЬЯ XXXI.

Россійскіе купцы, поселившіеся въ Португаліи, могутъ платить за покупаемые ими товары тою же ходячею Португальскою монетою, какую они получаютъ за продаваемые ими товары, развѣ въ контрактахъ или соглашеніяхъ, сдѣланныхъ между продавцемъ и покупщикомъ, будетъ постановлено тому противное. Равнымъ же образомъ сіе должно относиться и къ Португальскимъ купцамъ, поселившимся въ Россіи.

СТАТЬЯ XXXII.

Обоюдные подданные будутъ имѣть совершенную свободу вести въ мѣстахъ ихъ пребыванія купеческія книги, на какомъ языкѣ они захотятъ, и въ томъ ничего не можно будетъ предписать, ниже потребовать отъ нихъ щетныхъ или купеческихъ ихъ книгъ, какъ токмо для ихъ оправданія въ случаѣ банкрутства или тяжбы. Но въ семъ послѣднемъ случаѣ они только обязаны будутъ представлять статьи нужныя къ изъясненію дѣла. А въ разсужденіи банкрутства съ обѣихъ сторонъ наблюдаться будутъ установленные и впредь установляемые въ каждой области законы и учрежденія, на сей случай сдѣланные.

СТАТЬЯ XXXIII.

Позволяется Португальскимъ купцамъ, поселившимся въ Россіи, строить, покупать, продавать и нанимать домы во всѣхъ сей Имперіи городахъ, которые не имѣютъ привиллегій земскихъ или правъ мѣщанскихъ, противныхъ симъ пріобрѣтеніямъ. Всѣ принадлежащіе Португальскимъ купцамъ и ими обитаемые домы въ Санктпетербургѣ, Москвѣ и городѣ Архангельскѣ будутъ уволены отъ всякаго постоя до того времени, пока оные имъ принадлежатъ, и они въ нихъ сами жить будутъ; но тѣ домы, кои они въ наймы отдавать, или сами нанимать будутъ, останутся подверженными тягостямъ и постоямъ въ томъ мѣстѣ предписаннымъ. Португальскіе купцы могутъ также селиться и въ другихъ городахъ Россійской Имперіи; но купленные или построенные ими тамо домы не будутъ пользоваться изъятіями, дозволенными только въ трехъ вышеупомянутыхъ городахъ. А ежели впредь заблагоразсуждено будетъ сдѣлать общее положеніе о платежѣ вмѣсто постоя денегъ, то и Португальскіе купцы на ряду съ прочими тому повиноваться имѣютъ.

Ея Вѣрнѣйшее Величество обязуется взаимно дозволить Россійскимъ купцамъ поселившимся, или кои впредь поселятся въ Португаліи, таковыя же изъятія и привиллегіи, каковыя настоящею статьею въ пользу Порту-

гальскихъ въ Россіи купцовъ постановлены, и на тѣхъ же самыхъ вышеизображенныхъ условіяхъ, назначая города: Лиссабонъ, Порто и Сетуваль, дабы въ оныхъ Россійскіе купцы могли пользоваться таковыми же преимуществами, какія позволены Португальцамъ въ городахъ: Санктпетербургѣ, Москвѣ и Архангельскѣ.

СТАТЬЯ XXXIV.

Подданные обѣихъ договаривающихся Державъ могутъ свободно, когда за благо разсудятъ, отъѣзжать изъ взаимныхъ Государствъ безъ малѣйшаго препятствія со стороны правительства, которое съ предписанными въ каждомъ мѣстѣ предосторожностями снабдитъ ихъ надлежащими паспортами, дабы они могли оставить землю и взять съ собою имѣніе, ими привезенное туда, или же пріобрѣтенное, по удостовѣреніи однакожъ, что они заплатили всѣ свои долги и подати, законами, постановленіями и указами той земли, отъ куда они захотятъ выѣхать, предписанные.

СТАТЬЯ XXXV.

Хотя въ Государствахъ обѣихъ Высокихъ договаривающихся Сторонъ и не существуетъ право взятія въ казну имѣнія умирающихъ въ оныхъ иностранцовъ; (Droit d'aubaine) однакожъ Ихъ Величества, желая предупредить всякое по сему случаю сумнѣніе, взаимно между собою соглашаются, что движимыя и недвижимыя имѣнія, по смерти какого-либо изъ взаимныхъ подданныхъ въ областяхъ другой договаривающейся Державы оставшіяся, свободно и безъ малѣйшаго препятствія достанутся законнымъ его наслѣдникамъ по завѣщанію, или безъ онаго, кои по законномъ удовлетвореніи предписаннымъ въ той землѣ обрядамъ, могутъ немедленно вступить во владѣніе наслѣдства, или сами собою, или чрезъ повѣренныхъ, равно какъ и исполнители завѣщанія, буде умершимъ назначены; и помянутые наслѣдники могутъ доставшимся имъ имѣніемъ распоряжать по собственной ихъ волѣ и желанію, по заплатѣ податей, учрежденныхъ законами того Государства, гдѣ будетъ оставлено наслѣдство.

Но ежели бы наслѣдники въ отсутствіи находясь, или же въ несовершенномъ возрастѣ, не могли ихъ правами воспользоваться, въ такомъ случаѣ всему наслѣдству роспись должна быть сдѣлана публичнымъ нотаріусомъ въ присутствіи судей, или земскихъ судовъ, для сего по законамъ и обычаямъ той земли учрежденныхъ, и при Консулѣ націи умершаго, естьли таковый тамъ обрѣтается; также при другихъ двухъ вѣры достойныхъ Особахъ.

Послѣ чего помянутое наслѣдство отдается на сбереженіе въ какое ни есть публичное заведеніе, или въ руки двумъ или тремъ купцамъ, назначеннымъ къ тому отъ реченнаго Консула, или въ небытность его нарочно избраннымъ для сего отъ правительства; дабы сіи имѣнія ими хранимы и сберегаемы были для законныхъ ихъ наслѣдниковъ и прямыхъ ихъ хозяевъ.

Но ежели случатся какіе-либо споры о таковомъ наслѣдствѣ между разными притязателями, то земскіе суды того мѣста, гдѣ имѣнія умершаго находиться будутъ, должны судить и рѣшить тяжбу по силѣ земскихъ законовъ.

СТАТЬЯ XXXVI.

Ежели между обѣими Высокими договаривающимися Сторонами, отъ чего Боже сохрани, дойдетъ до разрыва мира, корабли и имѣніе взаимныхъ торгующихъ подданныхъ конфискованы, ни сами они задержаны не будутъ; но дается имъ по крайней мѣрѣ годовой срокъ для распродажи или вывоза имѣнія ихъ, и выѣзда, куда они за благоразсудятъ, по уплатѣ однакожъ сво-

ихъ долговъ. Сіе разумѣется равно и о тѣхъ взаимныхъ подданныхъ, которые будутъ въ службѣ одной, или другой въ войну вступающихъ Державъ; тѣмъ и другимъ позволено будетъ прежде отъѣзда ихъ распорядить, по собственному ихъ желанію и волѣ; тѣми пожитками, коихъ бы они сбыть не могли, равно какъ и имѣющимися ихъ на другихъ долгами, и сіи должники обязаны будутъ удовлетворить ихъ такъ, какъ бы разрыва не было.

СТАТЬЯ XXXVII.

Хотя сбѣ Высокія договаривающіяся Стороны взаимно желаютъ установить навсегда союзы дружбы и торговли, возобновленные нынѣ какъ между Ими, такъ и взаимными Ихъ подданными; однакожъ, какъ обыкновенно ограничиваются таковыя обязательства: то Онѣ соглашаются между Собою, чтобъ настоящій таковый договоръ продолжался двенадцать лѣтъ, считая отъ окончавшагося срока прежняго договора заключеннаго въ $\frac{9}{20}$ день Декабря 1787 года, въ которое время все въ немъ постановленное должно быть свято наблюдаемо какъ съ одной, такъ и съ другой стороны.

Обѣ Высокія договаривающіяся Стороны предоставляютъ Себѣ согласиться между Собою о продолженіи вышеозначеннаго времени; или, до истеченія онаго, заключить новый договоръ.

СТАТЬЯ XXXVIII.

ЕГО ВЕЛИЧЕСТВО ИМПЕРАТОРЪ ВСЕРОССІЙСКІЙ и ЕЯ ВЕЛИЧЕСТВО Королева Португальская обязуются настоящій договоръ дружбы, плаванія и торговли ратификовать, и ратификаціи въ доброй и надлежащей формѣ размѣнять въ пять мѣсяцовъ; считая со дня подписанія; а естьли можно и скорѣе.

Во увѣреніе чего мы нижеподписавшіеся, по силѣ нашихъ полныхъ мочей, сей договоръ подписали и печати гербовъ нашихъ къ оному приложили: Въ Санктпетербургѣ $\frac{16}{27}$ Декабря 1798 года.

(М. П.) *К. А. Безбородко.*
(М. П.) *Франциско Іосифъ Горта-Машадо.*
(М. П.) *Кочубей.*
(М. П.) *Растопчинъ.*
(М. П.) *Соймоновъ.*

Того ради МЫ, по довольномъ разсмотрѣніи сего договора дружбы, мореплаванія и торговли, приняли оный за благо, подтвердили и ратификовали, яко же симъ за благо пріемлемъ, подтверждаемъ и ратификуемъ во всѣхъ его статьяхъ, обѣщая ИМПЕРАТОРСКИМЪ НАШИМЪ словомъ и вѣрою за Себя и Наслѣдниковъ НАШИХЪ, что все постановленное помянутымъ договоромъ сонзволяемъ МЫ исполнять ненарушимо и ничего вопреки оному не чинить.

Во увѣреніе чего, МЫ сію НАШУ ИМПЕРАТОРСКУЮ ратификацію собственноручно подписавъ, повелѣли утвердить Государственною НАШЕЮ печатью. Дана въ Павловскѣ Іюня въ 18 день, въ лѣто отъ Рождества 1799, Царствованія же НАШЕГО въ третіе.

ПАВЕЛЪ.

Контрасигнировано:
Графъ *Кочубей.*

УКАЗЪ ЕГО ИМПЕРАТОРСКАГО ВЕЛИЧЕСТВА

САМОДЕРЖЦА ВСЕРОССІЙСКАГО,

изъ Правительствующаго Сената

объявляется во всенародное извѣстіе.

Въ Именномъ ЕГО ИМПЕРАТОРСКАГО ВЕЛИЧЕСТВА Высочайшемъ Указѣ, данномъ Сенату сего Іюня въ 26 й день за собственноручнымъ ЕГО ВЕЛИЧЕСТВА подписаніемъ, изображено: „Каковъ данъ НАМИ Указъ Литовскому Гражданскому Губернатору Фризелю, касательно участвующихъ въ „побѣгахъ солдатъ, за извѣстіе препровождаемъ въ копіи Сенату НАШЕМУ, „повелѣвая ему по всѣмъ Губерніямъ Имперіи НАШЕЙ повѣстить оный во всенародное извѣстіе, для точнѣйшаго исполненія повсемѣстно. Въ приложенной же при семъ копіи написано: Господинъ Дѣйствительный Статскій „Совѣтникъ и Литовскій Гражданскій Губернаторъ Фризель! Такъ какъ „изъ извѣстій, полученныхъ МНОЮ, узналъ Я, что по Литовской Губерніи „мужики нѣкоторыхъ селеній перевозятъ бѣглыхъ за Границу: то повелѣваю „вамъ всякаго такого мужика, который учинитъ сіе преступленіе, сысканъ „ли онъ будетъ, или нѣтъ, домъ его конфисковать и всѣхъ родныхъ его „послать въ Сибирь на поселенье; и съ каждаго селенья, гдѣ таковые подговорщики и участвующіе въ перевозкѣ дезертировъ окажутся, вмѣсто „одного рекрута, взыскать двухъ.„ Правительствующій Сенатъ приказали: сіи изображенные Высочайшіе ЕГО ИМПЕРАТОРСКАГО ВЕЛИЧЕСТВА Указы, для точнѣйшаго исполненія повѣстить всѣмъ селеніямъ и крестьянамъ всенародно. Что симъ и исполняется.

Подлинный за подписаніемъ Правительствующаго Сената.

Печатанъ въ Санктпетербургѣ при Сенатѣ Іюня 28, а въ Москвѣ при Сенатѣ въ Іюля 15 числѣ 1799 года.

УКАЗЪ ЕГО ИМПЕРАТОРСКАГО ВЕЛИЧЕСТВА

САМОДЕРЖЦА ВСЕРОССІЙСКАГО

изъ Правительствующаго Сената

объявляется всенародно.

Въ Именномъ ЕГО ИМПЕРАТОРСКАГО ВЕЛИЧЕСТВА Высочайшимъ Указѣ, данномъ Сенату сего Іюля въ 8 й день за собственноручнымъ ЕГО ВЕЛИЧЕСТВА подписаніемъ, изображено: „Польза и выгоды, произтекающія для Имперіи НАШЕЙ отъ промысловъ и торговли производимыхъ вѣрноподданными НАШИМИ по Сѣверо-Восточному морю и въ тамошнемъ краю Америки, обратили на себя НАШЕ МОНАРШЕЕ вниманіе и уваженіе. Почему принимая въ непосредственное покровительство НАШЕ составившуюся по предмету оныхъ промысловъ и торговли компанію, повелѣваемъ ей именоваться: подъ Высочайшимъ НАШИМЪ покровительствомъ Россійская Американская компанія, и соизволяемъ, чтобъ въ подкрѣпленіе предпріятій сея компаніи возможныя со стороны Военныхъ Начальниковъ пособія НАШИМИ сухопутными и морскими силами, по требованіямъ ея, чинимы были на ея содержаніи. Къ руководству же и въ вящшее облегченіе и ободреніе сей компаніи составлены для нее правила и содержаніе Всемилостивѣйше даруемыхъ отъ НАСЪ ей отъ сего времени надвадцать лѣтъ привиллегій. Оба сіи НАШИ утвержденныя постановленія, равно какъ и Актъ учиненный въ Йркутскѣ 3 го Августа 1798 года между существующими нынѣ компаніонами, удостоившійся НАШЕГО благопризнанія во всѣхъ его статьяхъ, которыя оными правилами не отмѣнены, препровождая въ Сенатъ НАШЪ, повелѣваемъ заготовя по содержанію помянутыхъ привиллегій надлежащую Грамоту внесть ее къ подписанію НАШЕМУ, и учинить вообще всѣ зависящія отъ него распоряженія.„ Правительствующій Сенатъ приказали: О семъ Высочайшемъ ЕГО ИМПЕРАТОРСКАГО ВЕЛИЧЕСТВА повелѣніи, для всенароднаго вѣденія, и до кого что касаться будетъ должнаго исполненія, объявить публичными Указами, что симъ и исполняется.

Подлинный за подписаніемъ Правительствующаго Сената.

МП
Ѣсто Печати

Печатанъ въ Санктпетербургѣ при Сенатѣ Іюля 19, а въ Москвѣ при Сенатѣ ЖЪ Августа 11 чиселъ 1799 года.

Содержаніе привиллегій для учреждаемой компаніи.

На подлинной подписано собственною ЕГО ИМПЕРАТОСКАГО ВЕЛИЧЕСТВА рукою тако:

БЫТЬ ПО СЕМУ.

1799 года Іюля 8 дня. Въ Петергофѣ.

Подъ Высочайшимъ ЕГО ИМПЕРАТОРСКАГО ВЕЛИЧЕСТВА покровительствомъ Россійской Американской компаніи Всемилостивѣйше даруются отъ сего времени впредь на двадцать лѣтъ слѣдующія привиллегіи.

Первое. По открытію изъ давнихъ временъ Россійскими мореплавателями берега Сѣверо-Восточной части Америки, начиная отъ 55° Сѣверной широты, и грядъ острововъ простирающихся отъ Камчатки на Сѣверъ къ Америкѣ, а на Югъ къ Японіи, и по праву обладанія оныхъ Россіею, пользоваться компаніи всѣми промыслами и заведеніями находящимися нынѣ по Сѣверо-Восточному берегу Америки отъ вышеозначеннаго 55 до Беринтова пролива и за оный, такожъ на островахъ Алеутскихъ, Курильскихъ и другихъ по Сѣверо-Восточному Океану лежащихъ.

Второе. Дѣлать ей новыя открытія нетокмо выше 55° Сѣверной широты, но и за оный далѣе къ Югу и занимать открываемыя ею земли въ Россійское владѣніе на прежде-предписанныхъ правилахъ, естьли оныя никакими другими народами не были заняты и не вступили въ ихъ зависимость.

Третіе. Пользоваться ей всѣмъ тѣмъ, что до нынѣ въ сихъ мѣстахъ какъ на поверхности, такъ и въ нѣдрахъ земли было ею отыскано и впредь отыщется, безъ всякаго со стороны другихъ на то притязанія.

Четвертое. Позволяется компаніи на будущее время по надобности и лучшему разуѣнію ея, гдѣ она за нужное найдетъ, заводить населенія и укрѣпленія для безопаснаго жилища, отправляя въ сей край суда съ товарами и промышленниками, безъ малѣйшаго въ томъ препятствія.

Пятое. Производить ей мореплаваніе ко всѣмъ окрестнымъ народамъ и имѣть торговлю со всѣми около лежащими Державами, по изъявленіи отъ нихъ добраго на то согласія и по Высочайшемъ сего утвержденіи для приведенія въ большую силу и пользу ея предпріятій.

Шестое. Нанимать ей для мореплаванія, промысловъ и заведеній всякаго состоянія людей свободныхъ и неподозрительныхъ, имѣющихъ на па-

ковое увольненїе узаконенные виды; въ разсужденїи же отдаленности тѣхъ мѣстъ, куда они отправляются, отъ Губернскаго Начальства предписать оному давать Государственнымъ поселянамъ и другаго званїя свободнымъ людямъ на семь лѣтъ паспорты; помѣщичьихъ же крестьянъ и дворовыхъ людей нанимать компанїи неиначе, какъ съ дозволенїя ихъ помѣщиковъ, и за всѣхъ ею наятыхъ платить ей, куда слѣдуетъ Государственныя подати.

Седьмое. Хотя по Высочайшимъ Указамъ запрещено повсюду рубить казенныя лѣса безъ дозволенїя Адмиралтействъ Коллегїи; однакожъ во уваженїи отдаленности мѣстопребыванїя оной Коллегїи отъ области Охотской, гдѣ сїя компанїя имѣетъ нужду въ поправкѣ и починкѣ, а иногда и въ построенїи новыхъ судовъ, пользоваться ей потребнымъ лѣсомъ безвозбранно.

Осьмое. Для стрѣлянїя звѣрей, для морскихъ сигналовъ и всякихъ нечаянныхъ случаевъ на материй землѣ Америки и на островахъ, отпускать ей за наличныя деньги по истиннымъ цѣнамъ ежегодно изъ находящагося въ Иркутскѣ Казеннаго Артиллерїйскаго Цейгауза пороху отъ сорока до пятидесяти и съ Нерчинскихъ заводовъ свинцу по двѣсти пудовъ.

Девятое. Естьлибъ кто изъ участниковъ компанїи слѣлался должнымъ казнѣ или партикулярнымъ людямъ и изъ другаго своего имѣнїя, кромѣ того, что въ компанїи имѣетъ, заплатить былъ не въ состоянїи; въ такомъ случаѣ, хотя капиталъ имъ внесенный и подвергается взысканїю, но на основанїи правилъ ея остается въ оной безъизъемлемо и получившїе оной за доли выдачи онаго требовать не могутъ, а должны, яко заступающїе мѣсто перваго хозяина, пользоваться только прибылью при раздѣлѣ и по окончанїи уже срока привиллегїямъ компанїи, имѣть оной въ полномъ своемъ распоряженїи.

Десятое. Даровавъ компанїи на двадцати-лѣтнее время по всему вышеписанному пространству земель и острововъ исключительное право на всякїя пріобрѣтенїя, промыслъ, торговлю, заведенїя и открытїя новыхъ странъ, запрещается пользоваться сими выгодами и преимуществами нетокмо

тѣмъ, кои бы сами собою мореплаваніе туда предпринять похотѣли; но и всѣмъ прежнимъ промышленникамъ, кои занимаясь сею торговлею и имѣя въ тѣхъ мѣстахъ свои суда и промыслы, а инные и въ паяхъ соединенной компаніи участвуя, не пожелали бы вступить въ оную, предоставя однакожъ послѣднимъ въ случаѣ несогласія ихъ на присоединеніе къ сей компаніи, какъ въ правилахъ ея постановлено, продолжить сіи промыслы и пользоваться выгодами съ тѣмъ сопряженными на прежнихъ условіяхъ, но не далѣе какъ до возвращенія ихъ судовъ; послѣ же сего никому сихъ привиллегій не имѣть, кромѣ одной компаніи, подъ опасеніемъ лишенія всего заведеннаго въ ея пользу.

Одиннадцатое. Подъ Высочайшимъ ЕГО ИМПЕРАТОРСКАГО ВЕЛИЧЕСТВА покровительствомъ Россійской Американской компаніи главное Правленіе всѣмъ Присудственнымъ мѣстамъ признавать за учрежденное для управленія дѣлами компаніи, и случающіяся отъ Судебныхъ мѣстъ требованія по предмѣтамъ до нея относящимся дѣлать не ли но отъ кого-либо изъ участниковъ компаніи, но отъ онаго Правленія.

На подлинныхъ собственною ЕГО ИМПЕРАТОРСКАГО ВЕЛИЧЕСТВА рукою написано тако:

БЫТЬ ПО СЕМУ.

Іюля 8 го дня 1799 года. въ Петергофѣ.

Правила для учреждаемой компании.

§ 1.

Соединенной компаніи называться подъ Высочайшимъ ЕГО ИМПЕРАТОРСКАГО ВЕЛИЧЕСТВА покровительствомъ Россійскою Американскою компаніею.

Учреждаемой компаніи для промысловъ на матерой землѣ Сѣверо-Восточной Америки на островахъ Алеутскихъ и Курильскихъ и во всей части Сѣверо-Восточнаго моря, по праву открытія Россіи принадлежащихъ, именоваться *подъ Высочайшимъ ЕГО ИМПЕРАТОРСКАГО ВЕЛИЧЕСТВА покровительствомъ Россійского Американскою компаніею.*

§ 2.

Число прежнихъ и вновь полагаемыхъ акцій.

Компанія сія не вновь учреждается, но составляется изъ двухъ существующихъ прежъ симъ частныхъ компаній Голикова съ Шелиховою и Мыльникова съ товарищами. Складственной первоначальной ея капиталъ состоитъ изъ семи сотъ двадцати четырехъ тысячь рублей и раздѣленъ на семь сотъ двадцать четыре акціи. Но какъ соучастіе въ оной предоставляется не токмо и другимъ, симъ промысломъ, кромѣ вышесказанныхъ участниковъ занимающихся, но даже и всѣмъ Россійскимъ подданнымъ вступать въ сію компанію пожелающимъ: то и прибавляется къ нынѣ существующимъ семи стамъ двадцати четыремъ еще тысяча акцій.

§ 3.

Кто вступить можетъ въ сію компанію, и какъ наказанъ быть долженъ за обманъ или подлогъ.

Всякъ Россійскій подданный и чужестранный, записавшійся въ вѣчное Россійское подданство, какого бы чина и состоянія ни былъ, разумѣя о послѣднемъ, чтобъ имѣлъ осѣдлость въ недвижимомъ имѣніи, можетъ вступать на нижеписанныхъ правилахъ въ сію компанію. Но ежели бы кто изъ чужестранныхъ обманомъ, или подлогомъ заимствуя имя Россійскаго подданнаго, воспользовался соучастія въ сей компаніи и по изслѣдованіи Присудственными мѣстами въ томъ изобличенъ будетъ, таковой лишается всего положеннаго имъ капитала, въ пользу компаніи, а Россійской подданный, давшій свое имя на таковой подлогъ, по-

виненъ заплатить пени половину положенной суммы въ пользу же компанїи; а въ случаѣ несостоянїя подвергается наказанїю по законамъ.

§ 4.

На какомъ основанїи производишь продажу прибавочныхъ 1000 акцїй.

Но какъ со времени соединенїя сказанныхъ во 2 § двухъ компанїи Голикова съ Шелиховою и Мыльникова съ товарищами нѣкоторыя суда возвратились съ богатымъ грузомъ, а о другихъ получены хорошїя извѣстїи о приращенїи капитала и о успѣхахъ разныхъ заведенїй, то и не можно полагать цѣну акцїямъ по той соразмѣрности, каковая при составленїи сей компанїи наблюдалась, а по тому и надлежитъ при разпродажѣ прибавочныхъ тысячи акцїй наблюдать нижеслѣдующее постановленїе: считая со дня утвержденїя сихъ правилъ купно съ привиллегїями, Всемилостивѣйше даруемыми сей компанїи, въ теченїи шести мѣсяцовъ соединенная компанїя должна сдѣлать поименной списокъ не токмо тѣмъ укастникамъ, кои подъ сочиненнымъ ею 3 го Августа 1798 года актомъ подписались, но и всѣмъ прочимъ, хотя и не подписавшимся, но имѣющимъ участїе въ складственномъ первоначальномъ ея капиталѣ по какимъ-либо условїямъ, и въ случаѣ согласїя таковыхъ на новое присоединенїе къ компанїи, составя истинной балансъ общему ея съ ними совокупно имуществу, какъ-то: въ судахъ, товарахъ, заведенїяхъ и въ прочемъ, и раздѣля всю сумму на число состоящихъ нынѣ акцїй, то есть на семь сотъ двадцать четыре части, вывести изъ сего цѣну каждой акцїи, и о томъ не позже назначеннаго выше сего срока публиковать въ газетахъ, печатаемыхъ въ обѣихъ Столицахъ; послѣ же сего не медля ни мало начать принимать какъ желанїе, такъ и капиталы, во что каждая акцїя оцѣнена будетъ, отъ дня сей публикацїи чрезъ шесть мѣсяцовъ. Но ежелибъ кто въ теченїи сего послѣдняго времени желанїя своего не объявилъ и капитала дѣйствительно наличными деньгами, или товарами, естьли компанїя на то согласится, не взнесетъ, таковой лишается уже права воспользоваться выгодами компанїи до другаго времени.

§ 5.

Положенїе на случай, естьли въ первый разъ

Новость сего заведенїя и неизвѣстность многимъ Россїйскимъ подданнымъ о выгодахъ прїобрѣ-

прибавочныя 1000 акцій проданы не будутъ.

таемыхъ вступленіемъ въ сію компанію возпрепятствуютъ можетъ быть разпродажъ прибавочнаго числа тысячи акцій при первомъ приступѣ, а по тому и должна компанія повторить таковой же обрядъ, какъ въ предъидущемъ параграфѣ сказано, чрезъ два года, считая отъ перваго обнародованія въ газетахъ; но въ такомъ уже случаѣ должно ей будетъ вывести цѣну акцій изъ дѣйствительнаго своего на то время балансу, и сіе продолжать до тѣхъ поръ, пока всѣ остальныя отъ тысячи акцій распроданы будутъ; болѣе же прибавочныхъ акцій не умножать до истеченія срока привиллегіямъ сей компаніи дарованнымъ.

§ 6.

О платежѣ за получаемыя акціи.

Взносъ капитала за акціи по цѣнѣ, извлеченной изъ баланса компаніи, долженъ быть наличными деньгами въ Иркутскѣ. Не возбраняется при томъ учинить сіе и въ другомъ изъ Россійскихъ городовъ, и вмѣсто наличныхъ денегъ товарами, судами, заведеніями всякаго рода и другимъ имуществомъ, но не иначе какъ естьли о семъ у Директоровъ компаніи съ желающими получить акціи по обоюдному согласію постановлено будетъ, наблюдая однакожъ, чтобъ замѣняемое наличными деньгами имущество отъ всякихъ постороннихъ притязаній и казенныхъ взысканій было свободно.

§ 7.

О вступленіи въ компанію другихъ промышленниковъ таковою же торговлею занимающихся.

Какъ сверьхъ вступившихъ въ сію соединенную компанію находятся и другіе промышленники, таковою же торговлею занимающіеся и имѣющіе въ тѣхъ же мѣстахъ свои суда и промыслы, то ежелибъ кто изъ таковыхъ, будучи Россійской подданный, пожелалъ вступить въ компанію и прежде назначенныхъ сроковъ, и согласился бы отъ стороны компаніи въ цѣнахъ акцій, а со стороны вступить желающаго въ цѣнахъ паевъ, товаровъ, судовъ и другаго имущества, компанія можетъ поставить свои сбоюдныя условія и прежде положенныхъ сроковъ, сдѣля въ пользу ихъ изъ тысячи прибавочныхъ акцій соразмѣрное число принимаемому имуществу; съ иностранами же имѣющими участіе въ паяхъ не иначе сдѣлаться можетъ компанія, какъ на наличныя деньги или на товары, дабы тѣмъ вступленіе ихъ впредь въ соучастіе прекратиться могло. Но естьлибъ компанія ни съ

тѣми, ни съ другими согласиться не могла, въ такомъ случаѣ не возбраняется какъ Россійскимъ подданнымъ, такъ и иностраннымъ продолжать свои промыслы и пользоваться выгодами съ тѣмъ сопряженными на прежнихъ условіяхъ; но не далѣе какъ до возвращенія ихъ судовъ.

§ 8.

На какой бумагѣ и какою формою раздаваемыя акціи должны быть писаны.

Акціи перваго соединенія компаніи и прибавочныя должны быть писаны на гербовой обыкновенной тридцати-копѣешной бумагѣ, сообразно прилагаемому при семъ образцу, и подписаны всѣми Директорами, по томъ на оной выставляется Бухгалтеромъ No, подъ которымъ въ книгу внесена будетъ, и послѣ подписаніемъ его скрѣпляется и прикладывается къ оной чернильная печать, къ употребленію компаніи опредѣленная.

§ 9.

О неизъемлемости капитала, о выгодахъ и убыткахъ компаніи.

Весь капиталъ, на которой отъ компаніи выданы будутъ акціи, должно во оной оставаться неизъемлемо; вложившіе же оной будутъ пользоваться наравнѣ съ учредителями компаніи всѣми правами на существующія нынѣ заведенія и пріобрѣтенія безъ всякаго изъятія, а равно и всѣми выгодами отъ торговъ и производствъ компаніи получаемыми, въ чемъ бы оныя не состояли, или впредь состоять будутъ, равнымъ образомъ и въ убыткахъ, естьлиъ оные послѣдовали, таковое же имѣть должны участіе.

§ 10.

Употребленіе участникамъ своихъ акціи.

Каждому изъ ссучастниковъ предоставляется свобода акціи сіи употреблять по собственной своей волѣ, передавая оныя въ другія руки продажею или инымъ образомъ, съ тѣмъ однакожъ, чтобъ выдающій оную отъ себя дѣлалъ на ней надпись своего имени и званія, дабы компанія при общемъ счетѣ могла видѣть перваго получателя; а сверьхъ того продавецъ и покупщикъ акцій обязаны въ теченіи трехъ мѣсяцовъ увѣдомить о семъ Правленіе компаніи, чтобъ оно за благовремянно могло знать о своихъ соучастникахъ.

§ 11.

Раздѣлъ прибыли компаніи чрезъ два года.

Дѣлая ежегодной по купеческому производству разчетъ вступающей въ компанію прибыли, дѣлить оную должно съ общаго участниковъ согласія не ежегодно, но чрезъ два года, считая отъ

обнародованія въ газетахъ, какъ въ 5 § сказано, съ наблюденіемъ при томъ: 1 е, чтобъ изъ каждой на акцію прибыли оставляема была для усиленія капитала компаніи десятая часть, которая и должна оставаться на такомъ почно основаніи, какъ и самой капиталъ; и 2 е, прибыль разчисляема и дѣлима быть должна за изключеніемъ всѣхъ долговъ компаніи, кои въ то время по условіямъ платить будетъ должно и за всѣми подлежащими къ удовлетворенію отъ нея издержками, дабы все то, что въ прибыль постановлено будетъ, никакимъ уже претензіямъ, ниже сомнѣніямъ подвержено не было. А какъ по 2 § сихъ правилъ прибавляется къ нынѣ существующимъ семи стамъ двадцати четыремъ еще тысяча акцій, то постановленіе акта учиненнаго компаніонами въ 3 й день Августа 1798 года касательно истребованія и невзиманія изъ пріобрѣтаемой на общій капиталъ прибыли до выплаты кредитнаго капитала, не должно относиться на участниковъ сихъ тысячи акцій.

§ 12.

О главномъ Правленіи подъ Высочайшимъ ЕГО ИМПЕРАТОРСКАГО ВЕЛИЧЕСТВА покровительствомъ Россійской Американской компаніи въ Иркутскѣ.

Учреждаемой въ Иркутскѣ для отправленія всѣхъ дѣлъ компаніи главной Конторѣ именоваться подъ Высочайшимъ ЕГО ИМПЕРАТОРСКАГО ВЕЛИЧЕСТВА покровительствомъ Россійской Американской компаніи главнымъ Правленіемъ, которое и долженствуетъ обо всемъ касающемся до дѣлъ сей компаніи, какъ о распоряженіяхъ своихъ, такъ и о происходящихъ по онымъ успѣхахъ доносить прямо ЕГО ИМПЕРАТОРСКОМУ ВЕЛИЧЕСТВУ.

§ 13.

О печати для употребленія сему Правленію.

Правленію сему имѣть печать съ ИМПЕРАТОРСКИМЪ Гербомъ и въ окружности съ надписью: подъ Высочайшимъ ЕГО ИМПЕРАТОРСКАГО ВЕЛИЧЕСТВА покровительствомъ Россійской Американской компаніи печать.

§ 14.

О учрежденіи Конторъ отъ Правленія сего зависящихъ.

Съ согласія всей компаніи предоставляется сему Правленію учредить въ соотвѣтственныхъ надобностямъ ея мѣстахъ Конторы и оныя имѣть подъ своимъ вѣдомствомъ и управленіемъ.

§ 15.

О снабдѣніи сихъ Конторъ печатьми.

Сіи Конторы имѣютъ отъ главнаго Правленія снабдѣны быть меньшими печатьми съ таковымъ же Гер-

бомъ, какъ и само Правленіе, и съ надписьми каждой приличными.

§ 16.

О избраніи Директоровъ компаніи.

Для управленія дѣлами компаніи избрать участникамъ оной Директоровъ, но не болѣе четырехъ человѣкъ.

§ 17.

Какъ производить выборъ Директоровъ и кто въ сіе званіе избранъ быть можетъ.

Выборъ въ Директоры производить не иначе, какъ балотированіемъ, и избираемый въ сіе званіе долженъ быть непремѣнно участникъ компаніи и имѣть не менѣе двадцати пяти акцій.

§ 18

О правѣ къ выбору въ Директоры и къ подаванію голосовъ, и какимъ образомъ считать голоса въ собраніяхъ.

Правомъ выбора Директоровъ, также и голосомъ при случающихся общихъ собраніяхъ никто не можетъ пользоваться, кто не будетъ имѣть десяти акцій; голоса же въ собраніяхъ считать не по акціямъ, но по числу присудствовавшихъ въ собраніи участниковъ.

§ 19.

О присягѣ Директоровъ.

Директоры, избираемые для присудствованія въ главномъ Правленіи, компаніи обязаны сдѣлать приличную присягу въ соблюденіи свято и ненарушимо возлагаемаго на нихъ довѣрія и въ тщательнѣйшемъ исполненіи какъ предписываемаго отъ Высочайшей власти, такъ и добровольно компаніею постановляемаго.

§ 20.

О распоряженіи Директоровъ.

Директоры дѣлаютъ распоряженія свои хозяйственнымъ образомъ въ такихъ только случаяхъ, кои компаніею опредѣлены уже будутъ; въ разсужденіи же какихъ-либо новыхъ предпріятій сами собою къ произведенію не приступаютъ: но пригласивъ наличныхъ въ Иркутскѣ участниковъ, имѣющихъ право голоса, предлагаютъ на ихъ разсужденіе и выполняютъ единогласно опредѣленное; въ случаѣ же разногласія предлагаемой предметъ рѣшится по большинству голосовъ.

§ 21.

О руководствованіи компаніи своимъ актомъ и о дополненіяхъ въ послѣдствіи времени.

Впрочемъ компанія сія руководствуется учиненнымъ сю въ Иркутскѣ 3 Августа 1798 года актомъ, исполняя съ точностію тѣ статьи, кои сими правилами не отмѣняются, и тѣ условія,

кои между участвующими взаимно постановлены. Естьли же оная въ послѣдствіи времени за нужное найдетъ учинить къ акту своему какія-либо прибавленія, то не вводя оныя во исполненіе, представитъ на Высочайшее ЕГО ИМПЕРАТОРСКАГО ВЕЛИЧЕСТВА благоусмотрѣніе.

Образецъ акціямъ компаніи.

Подъ Высочайшимъ ЕГО ИМПЕРАТОРСКАГО ВЕЛИЧЕСТВА покровительствомъ Россійская Американская компанія симъ свидѣтельствуя, что въ капиталъ оной компаніи отъ такого-то, или отъ такой-то внесено столько-то рублей, обязывается предъявителю сего въ томъ, что оной капиталъ вѣчно принадлежитъ ему яко собственность, которою распоряжать можно по соизволенії, не изъемля однакожъ изъ компаніи, и что пріобрѣтаемая на оной прибыль, сколько въ которомъ году по разчисленію компаніи на основаніи акта, правилъ и привиллегій для управленія оной компаніи учиненныхъ причтется, выдаваться будетъ емужъ предъявителю. Дана въ Губернскомъ городѣ Иркутскѣ.

БОЖІЕЮ МИЛОСТІЮ

МЫ ПАВЕЛЪ ПЕРВЫЙ,

Императоръ и Самодержецъ

ВСЕРОССІЙСКІЙ,

и прочая, и прочая, и прочая.

Объявляемъ всѣмъ вѣрнымъ НАШИМЪ подданнымъ.

Возпрїявъ съ Союзниками НАШИМИ намѣреніе, искоренить беззаконное правленіе, во Франціи существующее, возстали на оное всѣми силами. Богъ снизпославъ благодать Свою на ополченіе НАШЕ, ознаменуя до самаго сего дня всѣ подвиги НАШИ успѣхами и побѣдами.

Въ маломъ числѣ Державъ Европейскихъ, наружно приверженныхъ, но въ самой истинѣ опасающихся послѣдствій мщенія сего издыхающаго нынѣ богомерзскаго правленія, Гишпанія обнаружила болѣе прочихъ страхъ и преданность ея ко Франціи, не содѣйствіемъ съ нею, но пріуготовленіями къ оному. Употребя тщетно всѣ способы къ открытію и показанію сей Державѣ истиннаго пути къ чести и ко славѣ совокупно съ НАМИ, но видя ея упорно пребывающею въ пагубныхъ для ея самой правилахъ и заблужденіи, извѣявили МЫ наконецъ ей негодованіе НАШЕ, отославъ пребывающаго при Дворѣ НАШЕМЪ Гишпанскаго повѣреннаго въ дѣлахъ Онисa. — Теперь же узнавъ, что и НАШЪ Повѣренный въ дѣлахъ, Совѣтникъ Бицовъ, въ положенный срокъ принужденъ былъ выѣхать изъ владѣній Короля Гишпанскаго, принимая сіе за оскорбленіе ВЕЛИЧЕСТВА НАШЕГО, объявляемъ ему войну; повелѣвая, во всѣхъ портахъ Имперіи НАШЕЙ наложить секвестръ и конфисковать всѣ купеческія Гишпанскія суда, въ оныхъ находящіяся, и послать всѣмъ Начальникамъ сухопутныхъ и морскихъ силъ НАШИХЪ повелѣніе, поступать непріязненно вездѣ и со всѣми подданными Короля Гишпанскаго. — Данъ въ Петергофѣ Іюля 15 дня, въ лѣто отъ Рождества Христова 1799 е, Царствованія же НАШЕГО въ третіе.

На подлинномъ подписано собственною ЕГО ИМПЕРАТОРСКАГО ВЕЛИЧЕСТВА рукою тако:

ПАВЕЛЪ.

Печатанъ въ Санктпетербургѣ при Сенатѣ Іюля 16, а въ Москвѣ при Сенатѣ жъ Іюля 27 чиселъ 1799 года.

УКАЗЪ ЕГО ИМПЕРАТОРСКАГО ВЕЛИЧЕСТВА

САМОДЕРЖЦА ВСЕРОССІЙСКАГО,

изъ Правительствующаго Сената

объявляется во всенародное извѣстіе.

Въ Именныхъ ЕГО ИМПЕРАТОРСКАГО ВЕЛИЧЕСТВА Высочайшихъ Указахъ изображено: *Въ первомъ*, данномъ Сенату минувшаго Іюля въ 23 день за собственноручнымъ ЕГО ВЕЛИЧЕСТВА подписаніемъ. „По воспріятымъ „НАМИ правиламъ къ сохраненію людей въ Государствѣ предположивъ Ука„зомъ НАШИМЪ въ 1 й день Сентября 1797 года даннымъ, комплектовать „войски по мѣрѣ только одной обыкновенной убыли людей смертію и отстав„кою, сообразно тому нынѣ въ наполненіе не достающаго количества, какъ во „внутреннихъ, такъ и въ заграничныхъ НАШИХЪ сухопутныхъ и морскихъ „войскахъ, повелѣваемъ собрать по всему Государству съ трехъ сотъ пяти„десяти душъ по одному рекруту. Количество сіе достаточно наполнитъ „весь недостатокъ, какой могъ произойти въ теченіе сего года какъ отстав„кою и смертію, такъ и преобразованіемъ полковъ и войною въ Италіи столь„ко же необходимою, какъ и успѣхами оружія НАШЕГО сопровождаемою. На „будущее же время къ наполненію обыкновенной убыли людей, предполагаемъ МЫ „ежегодно собирать съ пяти сотъ душъ однаго рекрута, почитая съ одной „стороны число сіе достаточнымъ, дабы содержать войска НАШИ всегда въ „надлежащемъ комплектѣ; а съ другой желая тѣмъ отвратить замѣшатель„ства и затрудненія въ уравненіи участковъ, и облегчить поселянамъ ра„щеты ихъ очередей. Впрочемъ Сенатъ НАШЪ на основаніи генеральнаго „о наборѣ рекрутъ Указа и изданныхъ НАМИ узаконеній имѣетъ учинить „съ своей стороны надлежащія распоряженія къ благоуспѣшному сего набора „въ положенный двухъ-мѣсячный съ 1 го Ноября срокъ окончанію, а во взы„сканіи съ купечества деньгами поступить по точной силѣ Указа 3 го Маія „1783 года.„ *Во второмъ*, тогожъ Іюля въ 30 день объявленномъ Генераломъ отъ Инфантеріи, Генералъ Прокуроромъ и Кавалеромъ. Что „ЕГО ИМПЕРА„ТОРСКОЕ ВЕЛИЧЕСТВО Высочайше повелѣть соизволилъ въ теченіе настоя„щаго рекрутскаго набора принимать въ зачетъ квитанціи единственно отъ„данныхъ натурою и лопатниковъ, о выходцахъ же Государственной Военной „Коллегіи собрать свѣдѣнія, сколько на нихъ выдано квитанцій и представить „Сенату.„ Правительствующій Сенатъ приказали: Дабы о семъ наборѣ во всемъ Государствѣ было извѣстно, и всѣ тѣ, кои рекрутъ ставить должны, ко исполненію онаго Высочайшаго ЕГО ИМПЕРАТОРСКАГО ВЕЛИЧЕСТВА повелѣнія приготовились, обнародовать печатными Указами. Что симъ и исполняется.

Подлинный за подписаніемъ Правительствующаго Сената.

МП

Печатанъ въ Санктпетербургѣ и въ Москвѣ при Сенатѣ Августа дня 1799 года.

УКАЗЪ ЕГО ИМПЕРАТОРСКАГО ВЕЛИЧЕСТВА

САМОДЕРЖЦА ВСЕРОССІЙСКАГО, изъ Правительствующаго Сената

По Указу ЕГО ИМПЕРАТОРСКАГО ВЕЛИЧЕСТВА Правительствующій Сенатъ, слушавъ рапортъ Адмиралтейской Коллегіи, съ приложеніемъ копіи съ Именнаго Высочайшаго ЕГО ИМПЕРАТОРСКАГО ВЕЛИЧЕСТВА Указа, объявленнаго Коллегіи отъ Вице-Президента ея и Кавалера Графа Кушелева минувшаго Іюля 27 числа, и вѣдомости, какую плату брать въ лѣсной доходъ за вырубаемыя сосновыя, елевыя и пихтовыя бревна, по мѣрѣ разстоянія оныхъ отъ рѣкъ; а въ томъ Высочайшемъ Указѣ изображено: „ЕГО ИМПЕРАТОРСКОЕ ВЕЛИЧЕСТВО ГОСУДАРЬ „ИМПЕРАТОРЪ, по случаю представленія сей Коллегіи лѣснаго Депар- „таментa, Высочайше повелѣть соизволилъ: за вырубаемыя сосновыя, „елевыя и пихтовыя бревна, по мѣрѣ разстоянія оныхъ отъ рѣкъ, „брать въ лѣсной доходъ плату по цѣнамъ, значущимся въ приложенной „при ономъ вѣдомости; О чемъ Адмиралтействъ-Коллегіи для исполне- „нія чрезъ сіе сообщается.„ При чемъ Коллегія доноситъ, что для точнаго и непремѣннаго по оному Высочайшему повелѣнію исполненія, ко всѣмъ Оберъ-Форштмейстерамъ писано, а Губернскимъ Правленіямъ, въ Департаментъ Удѣловъ и къ господину Государственному Казначею съ приложеніемъ съ помянутой вѣдомости копіи сообщены. Приказали: Со изъясненіемъ означеннаго Высочайшаго повелѣнія, для должнаго и непремѣннаго по оному исполненія, послать и изъ Сената Указы во вѣ Казенныя Палаты, приложа при оныхъ и копіи съ вышеупомянутой вѣдомости; въ Московскіе же Сената Департаменты сообщить вѣдѣніе. Сентября дня 1799 года.

По 4 му Департаменту.

Положеніе Высочайше аппробованное для взиманія денегъ за вырубаемыя изъ казенныхъ лѣсовъ бревна.

	Въ разстояніи верстъ.							
	10.		15.		20.		25.	
Сосновыя и съ корнемъ длиною 3 хъ саженъ:	рубли	коп	рубли	коп.	рубли	коп	рубли	коп.
	вершковъ							
въ отрубѣ — — 4 — —	- -	20	- -	15	- -	10	- -	5
— — 5 — —	- -	30	- -	20	- -	15	- -	10
— — 6 — —	- -	40	- -	30	- -	20	- -	15
— — 7 — —	- -	60	- -	50	- -	40	- -	20
— — 8 — —	1	-	- -	80	- -	60	- -	40
4 хъ саженъ:								
	вершковъ							
— — 4 — —	- -	40	- -	30	- -	20	- -	15
— — 5 — —	- -	50	- -	35	- -	25	- -	15
— — 6 — —	- -	60	- -	50	- -	40	- -	20
— — 7 — —	1	-	- -	80	- -	60	- -	40
— — 8 — —	1	60	1	10	1	-	- -	60
5 ти саженъ:								
	вершковъ							
— — 4 — —	- -	50	- -	35	- -	25	- -	15
— — 5 — —	- -	60	- -	50	- -	40	- -	20
— — 6 — —	1	-	- -	80	- -	60	- -	40
— — 7 — —	1	60	1	10	1	-	- -	60
— — 8 — —	2	40	2	-	1	50	1	-
Елевыя и пихтовыя: 6 ти саженъ:								
	вершковъ							
— — 4 — —	- -	30	- -	20	- -	15	- -	10
— — 5 — —	- -	50	- -	35	- -	25	- -	15
— — 6 — —	- -	80	- -	60	- -	40	- -	30
— — 7 — —	1	20	1	-	- -	80	- -	40
— — 8 — —	1	50	1	20	1	-	- -	80

На подлинномъ подписано: Вице-Президентъ Графъ Кушелевъ.

Петергофъ.
Іюля 27 дня
1799 года.

УКАЗЪ ЕГО ИМПЕРАТОРСКАГО ВЕЛИЧЕСТВА
САМОДЕРЖЦА ВСЕРОССІЙСКАГО, изъ Правительствующаго Сената

Въ Именномъ ЕГО ИМПЕРАТОРСКАГО ВЕЛИЧЕСТВА Высочайшемъ Указѣ, данномъ Правительствующему Сенату минувшаго Іюля 31 дня за собственноручнымъ ЕГО ВЕЛИЧЕСТВА подписаніемъ, изображено: „Вникая въ причины, по коимъ строгая казнь, за татьбу выше двадцати „рублей закономъ полсженная, не сокращаетъ числа преступниковъ, „открыли МЫ между прочимъ, что служа предлогомъ къ отбыватель„ству отъ рекрутства, казнь сія не только не вселяетъ ужаса къ „преступленію, но и вводитъ слабоумныхъ въ поползновеніе къ нему. „И потому дабы положить злу сему новую преграду въ самомъ его „произхожденіи, за благо признали МЫ постановить, чтобъ отъ нынѣ „каторжная казнь назначалась единственно за смертоубійство и воров„ство грабежъ; преступниковъ же учинившихъ воровство кражу отъ „двадцати рублей и выше, повелѣваемъ наказывать плѣтьми, и не „возвращая въ ихъ селенія, годныхъ отдавать въ рекруты съ зачетомъ, „а негодныхъ отсылать въ Сибирь на поселеніе, поступая въ прочемъ „по Указу 3 Апрѣля 1781 года.„ Правительствующій Сенатъ п р и к а з а л и: О семъ Высокомонаршемъ ЕГО ИМПЕРАТОРСКАГО ВЕЛИЧЕСТВА узаконеніи, къ точному исполненію онаго, всѣмъ Губернскимъ Правленіямъ и Палатамъ Суда и Расправы предписать Указами, давъ знать таковыми же Коллегіямъ и другимъ Присудственнымъ мѣстамъ, а Московскимъ Правительствующаго Сената Департаментамъ и Святѣйшему Синоду сообщить вѣдѣніями. Августа дня 1799 года.

По 4 департаменту.

КОПІЯ.

УКАЗЪ НАШЕМУ СЕНАТУ.

Встрѣчающіеся въ законахъ настоящихъ различные недостатки, неясности и неудобства, особливо же по дѣламъ уголовнымъ ежечастно убѣждали НАСЪ до изданія уложенья НАШЕГО пособствовать по возможности временными НАШИМИ установленіями и даваемыми по надобности повелѣніями. Изъ многихъ дошедшихъ къ НАМЪ дѣлъ и представленій видѣвъ, что подобныя несходства оказываются при изслѣдованіи и судѣ уголовнаго преступленія *воровства*, нашли МЫ за нужное относительно суда и взысканія по сему преступленію предписать до будущаго соизволенія НАШЕГО слѣдующія статьи.

1 с.

Воровство изслѣдовать и судить порядкомъ уголовныхъ дѣлъ.

Буде кто учинитъ воровство, про то изслѣдовать порядкомъ уголовныхъ дѣлъ и по изслѣдованіи судити, чему достоинъ.

2 с.

Три рода воровства.

Три рода суть воровства: первый родъ *воровство грабежъ*, вторый родъ *воровство кража*, третій родъ *воровство мошенничество*.

3 с.

Воровство грабежъ.

Воровство грабежъ есть, буде кто на сухомъ пути или на водѣ на кого нападетъ или остановитъ, страшая дѣйствіемъ, какъ то: орудіемъ или рукою, или инымъ чѣмъ, или словомъ, или кого уронитъ и нахально ограбитъ, или что отниметъ, или дать себѣ принудитъ, или воспользуется страхомъ отъ пожара, или потопа, или отъ инаго случая, или темнотою кого ограбитъ, или отъиметъ у кого деньги, или сниметъ съ кого платье, или съ по-

во-

возокъ, или съ корабля пожитки, или товары, или иное движимое имѣніе.

4 с.

Воровство кража. Воровство кража есть, буде кто у кого тайнымъ образомъ возметъ деньги, или иное движимое имѣніе безъ воли или согласія того, чьи тѣ деньги, или движимое имѣніе, оное спрячетъ, или продастъ, или заложитъ, или инако употребитъ въ свою пользу.

5 с.

Воровство мошенничество. Воровство мошенничество есть, буде кто на торгу или въ иномъ многолюдствѣ у кого изъ кармана что вынетъ, или обманомъ или вымысломъ, или незапно у кого что отъиметъ, или унесетъ, или отъ платья полу отрѣжетъ, или позументъ споретъ, или шапку сорветъ, или купя что не платя денегъ скроется, или обманомъ, или вымысломъ продастъ, или отдастъ поддѣльное за настоящее, или вѣсомъ обвѣситъ, или мѣрою обмѣритъ, или что подобное обманомъ или вымысломъ себѣ присвоитъ ему непринадлежащее безъ воли; или согласія того, чье оно.

6 с.

Кто учинитъ воровство грабежъ, того имать подъ стражу и отослать къ суду. Буде кто учинитъ воровство грабежъ, того имать подъ стражу и отослать къ суду, гдѣ поступать съ нимъ, какъ законы повелѣваютъ.

7 с.

Кто учинитъ воровство кражу въ четвертый разъ, или выше двадцати рублей, того имать подъ стражу и отослать къ суду; буде кража ниже двадцати рублей, то имавъ подъ стражу отослать въ рабочій домъ и взыскать убыщокъ съ шестью процентами, и о вторичной и третичной кражѣ ниже двадцати рублей. Буде кто учинитъ воровство кражу цѣною выше двадцати рублей, или въ четвертый разъ, того имать подъ стражу и отослать къ суду, гдѣ поступать съ нимъ, какъ законы повелѣваютъ.

Буде

Буде же кто учинитъ воровство кражу цѣною ниже двадцати рублей, того имать подъ стражу и отослать въ рабочій домъ, гдѣ ему работать, дондеже заплатитъ то, что укралъ, и шесть процентовъ выше того тому, у кого укралъ.

Буде же кто учинитъ воровство кражу вторично, цѣною ниже двадцати рублей, за обѣ кражи того имать подъ стражу и отослать въ рабочій домъ, гдѣ его принимать съ двумя ударами плетью, и въ рабочемъ домѣ ему работать, дондеже заплатитъ то, что укралъ, и шесть процентовъ выше того тому, у кого укралъ, да столько же въ рабочій домъ.

Буде же кто учинитъ воровство кражу въ третіе, и всѣ три кражи цѣною ниже двадцати рублей, того имать подъ стражу и отослать въ рабочій домъ, гдѣ его принимать съ тремя ударами плетью, и въ рабочемъ домѣ ему работать, дондеже заплатитъ то, что укралъ, и шесть процентовъ выше того тому, у кого укралъ, да въ двое противу того въ рабочій домъ.

8 е.

Кто учинитъ воровство мошенничество, того имать подъ стражу и отослать къ суду; буде мошенничество ниже двадцати рублей, то имавъ подъ стражу отослать въ рабочій домъ, и взыскать убышокъ и о вторичномъ и третичномъ мошенничествѣ ниже двадцати рублей.

Буде кто учинитъ воровство мошенничество, цѣною выше двадцати рублей, или въ четвертый разъ, того имать подъ стражу и отослать къ суду, гдѣ поступать съ нимъ, какъ законы повелѣваютъ.

Буде кто учинитъ воровство мошенничество, цѣною ниже двадцати рублей, того имать подъ стражу и отослать въ ра-

рабочій домъ, гдѣ ему работать, дондеже заплатитъ то, что смошенничалъ, тому, чье было.

Буде кто учинитъ воровство мошенничество вторично, цѣною ниже двадцати рублей, за оба мошенничества того имать подъ стражу и отослать въ рабочій домъ, гдѣ его сажать на однѣ сутки на хлѣбъ и воду, и потомъ ему работать, дондеже заплатитъ то, что смошенничалъ, тому, чье было, да столько же въ рабочій домъ.

Буде кто учинитъ воровство мошенничество въ третіе, и всѣ три мошенничества цѣною ниже двадцати рублей, того имать подъ стражу и отослать въ рабочій домъ, гдѣ его сажать на трои сутки на хлѣбъ и воду, и потомъ ему работать, дондеже заплатитъ то, что смошенничалъ, тому, чье было, да столько же въ двое противу того въ рабочій домъ.

На семъ основаніи повелѣваемъ поступать во всѣхъ дѣлахъ до сего преступленія касающихся. Впрочемъ Сенатъ НАШЪ не оставитъ приказать, чтобъ для исполненія потому во всѣхъ Губерніяхъ заведены были рабочіе домы съ назначеніемъ въ нихъ работъ для пользы общей потребныхъ.

На подлинномъ подписано собственною ЕЯ ИМПЕРАТОРСКАГО ВЕЛИЧЕСТВА рукою тако:

ЕКАТЕРИНА.

Въ Санктпетербургѣ.
Апрѣля 3 дня
1781 года.

УКАЗЪ ЕГО ИМПЕРАТОРСКАГО ВЕЛИЧЕСТВА

САМОДЕРЖЦА ВСЕРОССІЙСКАГО,

изъ Правительствующаго Сената

объявляется всенародно.

Въ Именномъ ЕГО ИМПЕРАТОРСКАГО ВЕЛИЧЕСТВА Указѣ, данномъ Сенату сего Августа въ 11 й день за собственноручнымъ ЕГО ВЕЛИЧЕСТВА подписаніемъ изображено: „По случаю произшедшихъ въ исполненіи по 2 му пункту Указа НАШЕГО 1797 года Декабря 18 неправильныхъ сумнѣній о духовныхъ и завѣщаніяхъ не на гербовой бумагѣ писанныхъ, повелѣваемъ Сенату НАШЕМУ здѣлать надлежащее подтвержденіе, что оныя духовныя и завѣщанія силу свою по узаконенію имѣть должны, хотя бы писаны были и не на гербовой бумагѣ, съ заплатою токмо за оную по Указу при явкѣ или запискѣ ихъ; и потому гдѣ произошли до нынѣ противныя тому мнѣнія и положенія, таковыя велѣть немедленно уничтожить. А сверьхъ сего какъ самыя имѣнія недвижимыя по духовнымъ и завѣщаніямъ поступаютъ во владѣніе у наслѣдованныхъ лицъ по смерти уже вотчинниковъ и завѣщателей: то находимъ МЫ, что и ни какихъ пошлинъ съ цѣны ихъ взимаемо быть не должно.„ Правительствующій Сенатъ приказали: О семъ Высочайшемъ ЕГО ИМПЕРАТОРСКАГО ВЕЛИЧЕСТВА узаконеніи, для всенароднаго свѣдѣнія, публиковать во всемъ Государствѣ печатными Указами; что симъ и исполняется.

Подлинный за подписаніемъ Правительствующаго Сената.

МП
Мѣсто печати

Печатанъ въ Санктпетербургѣ при Сенатѣ Августа 26, а въ Москвѣ при Сенатѣ же Сентября 15 чиселъ 1799 года.

УКАЗЪ ЕГО ИМПЕРАТОРСКАГО ВЕЛИЧЕСТВА
САМОДЕРЖЦА ВСЕРОССІЙСКАГО, изъ Правительствующаго Сената

По Указу ЕГО ИМПЕРАТОРСКАГО ВЕЛИЧЕСТВА Правительствующій Сенатъ слушавъ рапортъ Адмиралтейской Коллегіи, съ приложеніемъ копій съ Высочайше-аппробованныхъ ЕГО ИМПЕРАТОРСКИМЪ ВЕЛИЧЕСТВОМЪ представленія и положенія, о взысканіи штрафныхъ денегъ за самовольную порубку лѣсовъ по всѣмъ Губерніямъ, кромѣ Курляндскій; причемъ изъясняетъ, что къ исполненію сего ко всѣмъ Оберъ-форштмейстерамъ, кромѣ Курляндскаго, отъ лѣснаго Департамента Указы посланы, а въ Губернскія Правленія и Казенныя Палаты и въ Департаментъ удѣловъ для свѣдѣнія сообщено. Приказали: Съ приложеніемъ съ означеннаго аппробованнаго ЕГО ИМПЕРАТОРСКИМЪ ВЕЛИЧЕСТВОМЪ представленія и о взысканіи штрафныхъ денегъ положенія копій, послать изъ Сената Указы во всѣ Губернскія Правленія и Казенныя Палаты; въ Святѣйшій же Синодъ и Московскіе Сената Департаменты вѣдѣнія, давъ знать и Господину Дѣйствительному Тайному Совѣтнику, Государственному Казначею, Сенатору и Кавалеру Барону Васильеву. Ноября 30 дня 1799 года.

По 4 му Департаменту.

ЗАПИСКА.

Лѣсной Департаментъ по случаямъ самовольныхъ порубокъ, въ казенныхъ лѣсахъ во многихъ Губерніяхъ случающихся, Адмиралтействъ Коллегіи представляетъ, что по силѣ 28 пункта Оберъ-форштмейстерской Инструкціи за порубку лѣсовъ цѣною выше 20 ти рублей или ниже той суммы, но въ третіій или четвертый разъ произведенную, порубщиковъ отсылать велѣно къ суду; а буде цѣною ниже 20 ти рублей, то взыскивать съ виновнаго: за первый разъ въ двое противу того на сколько срублъ по цѣнѣ, за вторый разъ въ четверо; 30 мъ же, 38 и 42 мъ пунктами за поврежденіе деревьевъ взыскивать въ двое же. Но цѣнѣ деревьямъ, съ пропивъ коихъ дѣлать взысканіе, не опредѣлено; а 32 мъ, 33, 34, 35 и 36 мъ пунктами за употребленіе большихъ деревьевъ на мѣлкія подѣлки и за подобныя сему небреженія лѣсовъ выскирать цѣною, сколько сходъ сельской приговоритъ; въ послѣдующіи же времени замѣчено, что по содержанію сихъ послѣднихъ пунктовъ и за самовольную порубку лѣсовъ дѣлается взысканіе съ виновныхъ по приговору сельскаго схода; а сходами полагаются цѣны столь низкія, что не соотвѣтствуютъ далеко цѣнамъ установленнымъ въ Высочайшихъ ЕГО ИМПЕРАТОРСКАГО ВЕЛИЧЕСТВА повелѣніяхъ сего года Февраля въ 27 и Іюля въ 27 же день состоявшихся, отъ чего происходитъ, что испросивши дозволеніе гораздо болѣе платитъ въ казну, нежели самовольный порубщикъ. Прелику же въ оныхъ Высочайшихъ повелѣніяхъ цѣны положены деревьямъ мокмо сосновымъ 3 хъ, 4 и 5 ти саженнымъ; да елевымъ и пихтовымъ той же длины въ полы противу сосновыхъ, и 6 ти саженныхъ осесы. Толщина же означена въ отрубѣ отъ 4 хъ и въ 8 вершковъ, и притомъ изображено, чтобъ сосновыхъ шести-саженныхъ вовсе рубить не позволять ни за какую плату, но сберегать оныя на мачты и къ корабельному строенію, а о дубовыхъ и другихъ родовъ деревьяхъ новыхъ узаконеній не состоялось; по прежнимъ же Высочайшимъ Именнымъ Указамъ штрафы взыскивать повелѣно: въ 1719 мъ году за порубку дубу, хотябъ изъ валежника по 15 ти рублей за дерево, а за прочіе заповѣдные лѣса по 10 ти рублей за дерево; въ 1723 мъ за дубъ, кленъ, вязъ, ясень и толстую сосну по 5 ти рублей за пень; изъ того числа два рубли въ казну, а три рубли надсмотрщику, что подтверждено и Указомъ 1724 года; а 1765 го Декабря 8 го за каждое дерево, которое въ отрубѣ больше 4 хъ вершковъ, по одному рублю, а менѣе того, по 30 ти копѣекъ; но какъ сіи цѣны весьма давнія не соотвѣтственны нынѣшнимъ возвысившимся: то по сему Адмиралтействъ Коллегія сдѣлавъ надлежащее соображеніе на всѣ роды и сорты деревьевъ, разсуждаетъ, для единообразности по всѣмъ сорока Губерніямъ, кромѣ Курляндской, за самовольную порубку лѣсовъ взыскивать штрафъ съ виновныхъ согласно Оберъ-форштмей-

стерской Инструкціи 28 го и 30 го пунктовъ, за первый разъ въ двое; за второй въ четверо противу того, сколько срубилъ по цѣнамъ постановленнымъ въ Высочайшихъ повелѣніяхъ сего года Февраля 27 го и Іюля 27 го чиселъ состоявшихся, за означенныя во оныхъ по мѣрамъ сосновыя, елевыя и пихтовыя деревья, равно и за лиственницу тѣхъ же мѣръ противу сосновыхъ; а за такую сосну и лиственницу, которая длиною отъ 5 ти и до 8 ми саженъ по 10 рублей; кои же длиною отъ 8 ми саженъ и далѣе по 30 ти рублей за каждое. За дубовыя деревья въ разсужденіи преимущественнаго ихъ качества примѣняясь означеннымъ мѣрамъ въ двое противу сосновыхъ; а за дубъ же длиною менѣе 3 хъ саженъ и тоньше 4 хъ вершковъ въ отрубѣ, за кленъ, илимъ, вязъ, ясень, чинаръ, букъ, карагачъ, орѣшникъ всякаго возраста по пяти рублей за дерево; за сосну, лиственницу, ель и пихту, которыя тоньше въ отрубѣ 4 хъ вершковъ и короче 3 хъ саженъ взыскивать противу того, какъ положено въ Высочайшихъ повелѣніяхъ за 3 хъ саженныя въ 4 вершка; а которыя невступно 4 хъ и 5 ти саженъ, за оныя противу сихъ 4 хъ и 5 ти саженныхъ бревенъ въ 4 вершка. По симъ цѣнамъ взысканіе чинить за первую порубку, а за вторую въ двое. Изъ самовольныхъ порубщиковъ тѣ, которые вырубятъ цѣною выше 20 ти рублей, или ниже, но въ третій разъ, имѣютъ отсылаемы быть къ суду для поступленія съ ними по законамъ; а буде помѣщичьи крестьяне учинятъ порубку, то во исполненіе Высочайшаго Именнаго Указа, даннаго Сенату сего года Іюня въ 6 й день, будутъ конфискованы, и годные изъ нихъ отданы въ рекруты безъ зачету. Каковое положеніе Адмиралтействъ Коллегія осмѣливается поднести на Всевысочайшее ЕГО ИМПЕРАТОРСКАГО ВЕЛИЧЕСТВА благоусмотрѣніе.

На подлинномъ подписалъ Президентъ Г. Кутузовъ.

На подлинной запискѣ замѣчаніе послѣдовало таковое: Государь ИМПЕРАТОРЪ выслушавъ сіе представленіе, которое и соизволилъ Высочайше апробовать во всемъ. Августа 15 дня 1799 года.

На подлинномъ подписалъ Вице-Президентъ Графъ Кушелевъ.

ПОЛОЖЕНІЕ

о цѣнахъ назначаемыхъ ко взысканію по всѣмъ Губернїямъ, кромѣ Курляндской, въ штрафъ съ виновныхъ за самовольную порубку лѣсовъ.

	Цѣны Высочайше установленныя въ ближнемъ разстояніи отъ рѣкъ.	штрафъ за порубку	
		за первую въ двое	за вторую вчетверо.
За бревна сосновыя: за каждое длиною 3 хъ саженъ, въ отрубѣ			
4 хъ вершковъ -	20 к.	40 к.	80 к.
5 - - - -	30 -	60 -	1 р. 20
6 - - - -	40 -	80 -	1 -60 -
7 - - - -	60 -	1 р. 20 -	2 -40 -
8 - - - -	1 р.	2 -	4 -
4 хъ саженъ, въ отрубѣ			
4 хъ вершковъ -	40 к.	80 к.	1 р. 60-
5 - - - -	50 -	1 р.	2 -
6 - - - -	60 -	1 -20 -	2 -40 -
7 - - - -	1 р.	2 -	4 -
8 - - - -	1 -60-	3 -20 -	6 -40 -
5 ти саженъ, въ отрубѣ			
4 хъ вершковъ -	50 к.	1 р.	2 р.
5 - - - -	60 -	1 -20 -	2 -40 -
6 - - - -	1 р.	2 -	4 -
7 - - - -	1 -60-	3 -20 -	6 -40 -
8 - - - -	2 -40-	4 -80	9 -60
За елевыя и пихтовыя 6 ти саженъ, въ отрубѣ			
4 хъ вершковъ -	30 к.	60 к.	1 р. 20-
5 - - - -	50 к.	1 р.	2 -
6 - - - -	80 -	1 -60 -	3 -20 -
7 - - - -	1 р. 20-	2 -40 -	4 -80 -
8 - - - -	1 -50 -	3 -	6 -
3 хъ саженъ, въ отрубѣ			
4 хъ вершковъ -	10 к.	20 к.	40 к.
5 - - - -	15 -	30 -	60 -
6 - - - -	20 -	40 -	80 -
7 - - - -	30 -	60 -	1 р. 20
8 - - - -	50 -	1 р.	2 -
4 хъ саженъ, въ отрубѣ			
4 хъ вершковъ -	20 к.	40 к.	80 к.
5 - - - -	25 -	50 -	1 р.
6 - - - -	30 -	60 -	1 -20
7 - - - -	50 -	1 р.	2 -
8 - - - -	80 -	1 - 60 -	3 -20
5 ти саженъ, въ отрубѣ			
4 хъ вершковъ -	25 к.	50 к.	1 р.
5 - - - -	30 -	60 -	1 -20
6 - - - -	50 -	1 р.	2 -
7 - - - -	80 -	1 - 60 -	3 -20
8 - - - -	1 р. 20 -	2 - 40 -	4 -80

УКАЗЪ ЕГО ИМПЕРАТОРСКАГО ВЕЛИЧЕСТВА
САМОДЕРЖЦА ВСЕРОССІЙСКАГО, изъ Правительствующаго Сената

По Именнымъ ЕГО ИМПЕРАТОРСКАГО ВЕЛИЧЕСТВА Высочайшимъ Указамъ, объявленнымъ Сенату въ Августѣ мѣсяцѣ Генераломъ отъ Инфантеріи, Генералъ-Прокуроромъ и Кавалеромъ Александромъ Андреевичемъ Беклешовымъ, въ которыхъ изображено: въ 1 мъ, отъ 10 числа: „ЕГО ИМПЕРАТОРСКОЕ ВЕЛИЧЕСТВО Высочайше повелѣть „соизволилъ, чтобы противъ приложеннаго при ономъ рисунка Герба „во всѣхъ тѣхъ мѣстахъ, гдѣ должно, поставлены были Россійскіе „Гербы вмѣсто нынѣшнихъ.„ И во 2 мъ, отъ 19 числа: „ЕГО ИМПЕ„РАТОРСКОЕ ВЕЛИЧЕСТВО Высочайше повелѣть соизволилъ утвержден„ный Указомъ 10 Августа сего года Россійскій ИМПЕРАТОРСКІЙ Гербъ изображать и на печатяхъ, кои сообразно сему и передѣлать.„ Правительствующій Сенатъ п р и к а з а л и: для должнаго по сему ЕГО ИМПЕРАТОРСКАГО ВЕЛИЧЕСТВА соизволенію исполненія, оной Россійской Гербъ напечатавъ, разослать по нѣскольку экземпляровъ во всѣ Губернскія Правленія и Присудственныя мѣста. Сентября дня 1799 года.

УКАЗЪ ЕГО ИМПЕРАТОРСКАГО ВЕЛИЧЕСТВА

САМОДЕРЖЦА ВСЕРОССІЙСКАГО, изъ Правительствующаго Сената

По Именному ЕГО ИМПЕРАТОРСКАГО ВЕЛИЧЕСТВА Высочайшему Указу, данному Сенату минувшаго Августа 19 го дня, за собственноручнымъ ЕГО ВЕЛИЧЕСТВА подписаніемъ, въ которомъ изображено: „Для обез„печенія Казенныхъ имѣній отъ неправильныхъ притязаній и ущерба, „нужнымъ почитаемъ МЫ предписать, дабы ни по какому рѣшенію или „опредѣленію никакая принадлежность изъ дѣйствительнаго владѣнія и „вѣдомства казеннаго не отходила, но въ случаѣ такомъ рѣшенія или „опредѣленія препровождались на ревизію, а по томъ сообщались Казен„нымъ Палатамъ для разсмотрѣнія и представленія со мнѣніемъ Началь„никовъ Губерній въ НАШЪ Сенатъ, который о слѣдующей отдачѣ че„го-либо по законамъ изъ вѣдомства казеннаго имѣетъ вносить къ „НАМЪ на конфирмацію. При чемъ для отвращенія всѣхъ затрудненій и „въ искахъ по дѣламъ казеннымъ и до казеннаго вѣдомства относящим„ся производить оныя порядкомъ слѣдственнымъ повелѣваемъ.„ Правительствующій Сенатъ **приказали**: Для должнаго по сему Высочайшему ЕГО ИМПЕРАТОРСКАГО ВЕЛИЧЕСТВА повелѣнію исполненія, послать Указы въ Губернскія Правленія и Казенныя Палаты, каковыми дать знать и всѣмъ Присудственнымъ мѣстамъ; а въ Святѣйшій Правительствующій Синодъ и въ Московскіе Сената Департаменты сообщить вѣдѣнія. Сентября дня 1799 года.

По 1 му Департаменту.

Копія.

Указъ НАШЕМУ Сенату.

Безчисленные опыты вѣрности и мужества Офицеровъ войскъ Россійскихъ, заслужили совершенное вниманіе НАШЕ къ судьбѣ сихъ Россійскихъ воиновъ, НАМЪ и Отечеству безпредѣльно преданныхъ. Награждая ихъ при всякомъ случаѣ лично за собственные ихъ подвиги, желаемъ нынѣ успокоить духъ сихъ героевъ, идущихъ на брань побѣждать и истреблять по всюду враговъ вѣры и законныхъ правъ Царей отъ Бога дарованныхъ; и для того повелѣваемъ: дабы жалованье по чину всѣхъ убитыхъ на войнѣ Штабъ и Оберъ-Офицеровъ службы НАШЕЙ производимо было женамъ ихъ по смерть, а дѣтямъ до совершеннаго ихъ возраста, опредѣляя на сіи пенсіоны сумму изъ почтовыхъ доходовъ, кои и выдавать главному Почтовому Правленію по объявленіямъ Военной и Адмиралтействъ Коллегій; а сверхъ того, тѣмъ вдовамъ и сиротамъ, кои по смерти мужей и отцовъ ихъ останутся внѣ Россіи, главнокомандующіе сухопутными и морскими силами НАШИМИ имѣютъ выдать единовременно годовой пенсіонъ на возвращеніе въ предѣлы Имперіи НАШЕЙ, гдѣ въ силу сего Указа и пользоваться имѣютъ правомъ отъ НАСЪ имъ дарованнымъ.

На подлинномъ подписано собственною ЕГО ИМПЕРАТОРСКАГО ВЕЛИЧЕСТВА рукою тако:

ПАВЕЛЪ.

Гатчино

Августа 30 дня 1799.

УКАЗЪ ЕГО ИМПЕРАТОРСКАГО ВЕЛИЧЕСТВА САМОДЕРЖЦА ВСЕРОССІЙСКАГО, изъ Правительствующаго Сената

Правительствующій Сенатъ во исполненіе Высочайшаго ЕГО ИМПЕРАТОРСКАГО ВЕЛИЧЕСТВА Указа, объявленнаго Сенату минувшаго Сентября 2 дня Генераломъ отъ Инфантеріи, Генералъ-Прокуроромъ и Кавалеромъ Александромъ Андреевичемъ Беклешовымъ коимъ по случаю не конфирмованныхъ, ЕГО ИМПЕРАТОРСКИМЪ ВЕЛИЧЕСТВОМЪ подносимыхъ отъ Общаго Сената Департаментовъ Собранія о награжденіи чинами докладовъ, повелѣно Правительствующему Сенату, при разсматриваніи подобныхъ представленій держаться изданныхъ о числѣ лѣтъ къ производству узаконеній; въ случаѣ же изключительныхъ представленіи за отличную службу требовать отъ начальства, и въ докладахъ ЕГО ИМПЕРАТОРСКОМУ ВЕЛИЧЕСТВУ изъяснять, въ чемъ именно состоитъ сіе отличіе, и достойноли оно уваженія. Приказали: Всѣмъ господамъ Губернаторамъ, Губернскимъ Правленіямъ и прочимъ Присутственнымъ мѣстамъ предписать, дабы они о служащихъ въ 8, 7, и 6 мъ классахъ, кои имѣя отличнѣйшія предъ другими способности, при всегдашнемъ своемъ къ службѣ усердіи и безпорочности окажутъ по мѣстамъ ихъ служенія и отличнѣйшія предъ прочими каковыя-либо дѣянія особеннаго уваженія достойныя: то въ слѣдствіе вышеупомянутаго Высочайшаго указа, дабы они и награжденіемъ въ чинахъ могли противу прочихъ въ дальнѣйшее ихъ къ тому ободреніе отличаться, представлять Сенату съ точнымъ объясненіемъ въ представленіяхъ ими прилагаемыхъ при оныхъ спискахъ, какою именно отличностію въ производствѣ дѣлъ или особенными по службѣ дѣяніями награжденіе они заслуживаютъ, и таковыя о сихъ послѣднихъ представленія дѣлать съ совершенною ясностію случая и прописавъ оной въ самомъ существѣ по производству дѣла или подвига; впрочемъ же о Коллежскихъ Секретаряхъ и Титулярныхъ Совѣтникахъ, кои не изъ дворянъ, держаться силы Высочайшаго Указа отъ 16 го Декабря 1790 года, подтвердя однакожъ при семъ случаѣ какъ Губернаторамъ, такъ и всѣмъ тѣмъ мѣстамъ, кои къ представленію о награжденіи чинами имѣютъ право, что Сенатъ при производствѣ изъ Коллежскихъ Секретарей и Титулярныхъ Совѣтниковъ въ Коллежскіе Ассессоры дворянъ, въ разсужденіи дворянства ихъ, будетъ основываться на показаніяхъ въ спискахъ: а для того и нужно, дабы Губернаторы и прочія Присутственныя мѣста при учиненіи Сенату таковыхъ представленій имѣли точныя на то доказательства; въ противномъ же случаѣ за неосновательность показаній сами они и отвѣтствовать обязаны. Октября дня 1799 года.

1 го Департамента
по Герольдіи.

УКАЗЪ ЕГО ИМПЕРАТОРСКАГО ВЕЛИЧЕСТВА

САМОДЕРЖЦА ВСЕРОССІЙСКАГО,

изъ Правительствующаго Сената

ОБЪЯВЛЯЕТСЯ ВСЕНАРОДНО.

Въ Высочайшемъ ЕГО ИМПЕРАТОРСКАГО ВЕЛИЧЕСТВА Именномъ Указѣ, данномъ Сенату въ 17 й день Сентября сего года за собственноручнымъ ЕГО ВЕЛИЧЕСТВА подписаніемъ, изображено: „Разсмотрѣвъ „поднесенный НАМЪ Сената НАШЕГО Общаго первыхъ четырехъ и Межеваго Департаментовъ собранія докладъ объ апелляціяхъ, повелѣваемъ „*Первое.* Кто прошеніе подавать будетъ того числа текущаго года въ „которое рѣшеніе Присудственнаго мѣста объявлено въ прошедшемъ „году, таковыхъ отъ нынѣ просьбъ не принимать потому, что въ „семъ случаѣ подаются онѣ уже въ первый день по прошествіи узаконеннаго годоваго срока, коего окончаніемъ считать то число, которое „бываетъ на канунѣ того дня, когда опредѣленіе объявлено. *Второе.* „Сообразно сему изчислять и двухъ годовой срокъ Указомъ 797 Августа 17 го положенный для находящихся внѣ Государства. *Третіе.* Дѣла прошлыхъ лѣтъ, по которымъ апелляціонныя прошенія подаваны „были въ тотъ день текущаго года, въ которой прошедшаго года опредѣленіе объявлено было, и нынѣ о переносѣ оныхъ просить будутъ, „таковыя по симъ просьбамъ брать нынѣ къ разсмотрѣнію и рѣшенію „по тому, что тогда обстоятельство сіе разрѣшено не было и просители полагали, что въ упомянутой день могли подавать прошенія не „считая его просроченнымъ, какъ и третій Сената Департаментъ заключалъ. *Четвертое.* Указа НАШЕГО 797 года Августа 17 дня четвертой пунктъ долженъ быть исполняемъ такимъ образомъ: кто „пропуститъ положенные третьимъ пунктомъ онаго Указа четыре мѣсяца для явки въ судъ, тому годовой срокъ на подачу апелляціонной „жалобы считать со дня учиненной о вызовѣ его публикаціи.„ Правительствующій Сенатъ приказали: Оный Высочайшій ЕГО ИМПЕРАТОРСКАГО ВЕЛИЧЕСТВА Указъ объявить всенародно; что симъ и исполняется.

Подлинный за подписаніемъ Правительствующаго Сената.

Печатанъ въ Санктпетербургѣ при Сенатѣ Октября 3, а въ Москвѣ при Сенатѣжъ 9 чисель 1799 года.

УКАЗЪ ЕГО ИМПЕРАТОРСКАГО ВЕЛИЧЕСТВА

САМОДЕРЖЦА ВСЕРОССІЙСКАГО изъ Правительствующаго Сената.

По Именному ЕГО ИМПЕРАТОРСКАГО ВЕЛИЧЕСТВА Высочайшему Указу, данному Сенату сего Сентября 17 дня за собственноручнымъ ЕГО ВЕЛИЧЕСТВА подписаніемъ, въ которомъ изображено: „Положенныя съ „рѣшеныхъ дѣлъ по уложенію пошлины повелѣваемъ взимать въ тѣхъ „только Губерніяхъ, въ коихъ судъ и расправа производится по силѣ „онаго; въ Губерніяхъ же, гдѣ дѣла производятся и пошлины взимаются „на основаніи особенныхъ ихъ правъ, Указомъ 30 Ноября 1796 года „НАМИ утвержденныхъ, сборъ пошлинъ по уложенію, яко двойный и съ „сими правами несообразный, отмѣнить, оставляя впрочемъ въ нихъ „въ своей силѣ сборъ всѣхъ другихъ пошлинъ по Указамъ.„ Правительствующій Сенатъ п р и к а з а л и: О должномъ по сему Высочайшему ЕГО ИМПЕРАТОРСКАГО ВЕЛИЧЕСТВА повелѣнію исполненіи, во всѣ Губернскія Правленія и Казенныя Палаты послать Указы. Сентября дня 1799 года.

По 1 му Департаменту

УКАЗЪ ЕГО ИМПЕРАТОРСКАГО ВЕЛИЧЕСТВА

САМОДЕРЖЦА ВСЕРОССІЙСКАГО,

изъ Правительствующаго Сената

объявляется всенародно.

Въ Именномъ ЕГО ИМПЕРАТОРСКАГО ВЕЛИЧЕСТВА Высочайшемъ Указѣ, данномъ Сенату минувшаго Сентября въ 19 й день за собственноручнымъ ЕГО ВЕЛИЧЕСТВА подписаніемъ, изображено: „Доселѣ Государственной Заемной Банкъ платилъ вкладчикамъ, положившимъ во „оной свои капиталы, по четыре съ половиною процента и не иначе „какъ за цѣлой годъ, оставляя проценты у себя, буде капиталъ пре„жде годичнаго сроку востребуется: но какъ между тѣмъ въ другихъ „мѣстахъ таковые вкладчики получаютъ по пяти процентовъ и по ра„счету времени, то во уравненіе того и въ сохраненіе выгодъ того Банка, „нужнымъ для его оборотовъ всему обществу полезныхъ, соизволяемъ, дабы „впредь вкладчикамъ Банкъ платилъ по пяти процентовъ; и буде капиталъ „болѣе трехъ мѣсяцовъ пролежалъ, то по расчету, а буде менѣе, то „въ процентахъ вкладчику отказывается. Соотвѣтственно сему и дол„жники обязаны уже осьмилѣтнему Банку платить не по пяти про„центовъ, какъ доселѣ было, а по шести. Сему новому постановленію „повелѣваемъ принять свое дѣйствіе съ 1 го Генваря будущаго 1800 „года, дабы между тѣмъ могли о семъ извѣстны быть тѣ, до кого „сіе принадлежитъ; о чемъ и имѣетъ Сенатъ здѣлать потребныя „распоряженія.„ Правительствующій Сенатъ приказали: О семъ Высочайшемъ ЕГО ИМПЕРАТОРСКАГО ВЕЛИЧЕСТВА повелѣніи, для всенароднаго свѣденія и до кого что касаться будетъ должнаго и непремѣннаго исполненія, объявить публичными Указами; что симъ и исполняется.

Подлинный за подписаніемъ Правительствующаго Сената.

Печатанъ въ Санктпетербургѣ при Сенатѣ Октября 3, а въ Москвѣ при Сенатѣ жъ Ноября 9 чиселъ 1799 года.

УКАЗЪ ЕГО ИМПЕРАТОРСКАГО ВЕЛИЧЕСТВА

САМОДЕРЖЦА ВСЕРОССІЙСКАГО, изъ Правительствующаго Сената

По Указу ЕГО ИМПЕРАТОРСКАГО ВЕЛИЧЕСТВА Правительствующій Сенатъ, слушавъ доношеніе Господина Дѣйствительнаго Тайнаго Совѣтника, Сенатора, Государственнаго Заемнаго Банка главнаго Директора, Коммерцъ-Коллегіи Президента и Кавалера Князя Гагарина, при которомъ представилъ копію съ Именнаго ЕГО ИМПЕРАТОРСКАГО ВЕЛИЧЕСТВА Высочайшаго Указа, даннаго ему въ 19 день минувшаго Сентября за собственноручнымъ ЕГО ВЕЛИЧЕСТВА подписаніемъ, въ которомъ изображено: „Отъ нынѣ впредь соизволяемъ, дабы должники осьмилѣтняго Банка свои долги платили тою монетою, какою они получали „изъ Банка, а билетами Вспомогательнаго Банка принимать платежъ „только отъ тѣхъ, которые лично отъ того Банка на платежъ осьми„лѣтнему вспоможенія просили.„ Приказали: О семъ Высочайшемъ ЕГО ИМПЕРАТОРСКАГО ВЕЛИЧЕСТВА повелѣніи, во всѣ Присудственныя мѣста и Губернскія Правленія послать Указы; въ Святѣйшій же Синодъ и въ Московскіе Сената Департаменты сообщить вѣдѣнія. Октября дня 1799 года.

По 1 му Департаменту.

УКАЗЪ ЕГО ИМПЕРАТОРСКАГО ВЕЛИЧЕСТВА

САМОДЕРЖЦА ВСЕРОССІЙСКАГО, изъ Правительствующаго Сената

По Именному ЕГО ИМПЕРАТОРСКАГО ВЕЛИЧЕСТВА Высочайшему Указу, объявленному господиномъ Генераломъ отъ Инфантеріи, Генералъ-Прокуроромъ и Кавалеромъ Александромъ Андреевичемъ Беклешовымъ въ 23 день минувшаго Сентября, въ которомъ изображено: „Что ЕГО ИМПЕРАТОРСКОЕ ВЕЛИЧЕСТВО Высочайше повелѣть соизволилъ, по случаю предполагаемаго выпуска изъ училища земляная битаго строенія, состоящаго подъ управленіемъ Дѣйствительнаго Статскаго Совѣтника Львова, изъ числа присланныхъ изъ Губерній учениковъ, по надлежащемъ экзаменѣ, мастерами сдѣлать надлежащее распоряженіе, дабы тѣ изъ мастеровъ, кои снабжены будутъ отъ училища на таковое званіе аттестатами, въ солдаты отдаваемы не были, равно и строющимся по казеннымъ селеніямъ дѣлать какое-либо ободреніе; по городамъ же объявить; что буде желаетъ кто производить земляное строеніе, то сіе дозволяется.„ Правительствующій Сенатъ приказали: О должномъ по сему Высочайшему ЕГО ИМПЕРАТОРСКАГО ВЕЛИЧЕСТВА повелѣнію исполненіи, ко всѣмъ Начальникамъ Губерній, въ Губернскія Правленія и къ Дѣйствительному Статскому Совѣтнику Львову, а равно и во всѣ Присудственныя мѣста послать Указы съ тѣмъ, чтобы Начальники Губерній о тѣхъ, кои будутъ по казеннымъ селеніямъ строиться, представили Сенату со мнѣніемъ, какое они полагаютъ сдѣлать имъ ободреніе; въ Святѣйшій же Правительствующій Синодъ и въ Московскіе Сената Департаменты сообщить вѣдѣнія. Октября дня 1799 года.

По 1 му Департаменту.

УКАЗЪ ЕГО ИМПЕРАТОРСКАГО ВЕЛИЧЕСТВА

САМОДЕРЖЦА ВСЕРОССІЙСКАГО,

изъ Правительствующаго Сената

объявляется всенародно.

По Именному ЕГО ИМПЕРАТОРСКАГО ВЕЛИЧЕСТВА Высочайшему Указу, данному Сенату сего Октября въ 5 й день за собственноручнымъ ЕГО ВЕЛИЧЕСТВА подписаніемъ, въ которомъ изображено: „Отъ нынѣ повелѣ„ваемъ никого изъ дворянскихъ дѣтей не служащихъ и вступать въ „службу желающихъ по статской части ни куда не записывать и не опре„дѣлять Сенату НАШЕМУ, не войдя прежде о томъ къ НАМЪ докладомъ „для утвержденія НАШЕГО.„ Правительствующій Сенатъ приказали: Для надлежащаго о семъ Высочайшемъ ЕГО ИМПЕРАТОРСКАГО ВЕЛИЧЕСТВА повелѣнія свѣдѣнія и должнаго исполненія, объявить всенародно публичными Указами, о чемъ симъ и объявляется.

Подлинный за подписаніемъ Правительствующаго Сената.

МП

Печатанъ въ Санктпетербургѣ при Сенатѣ Октября 10, а въ Москвѣ при Сенатѣжъ Ноября 4 чисель 1799 года.

УКАЗЪ ЕГО ИМПЕРАТОРСКАГО ВЕЛИЧЕСТВА
САМОДЕРЖЦА ВСЕРОССІЙСКАГО, изъ Правительствующаго Сената

По Именному ЕГО ИМПЕРАТОРСКАГО ВЕЛИЧЕСТВА Высочайшему Указу, данному Сенату сего Октября въ 8 й день за собственноручнымъ ЕГО ВЕЛИЧЕСТВА подписаніемъ, въ которомъ изображено: „Его Величество „Король Дацкій удовлетворивъ всѣ требованія НАМИ Ему для блага „общаго предложенныя, МЫ не находимъ болѣе причины продолжать „мѣры для пресѣченія связей Имперіи НАШЕЙ съ Даніею принятыя; и „шого ради повелѣваемъ давать по прежнему всѣмъ подданнымъ Дац- „каго Королевства свободу въѣзжать въ предѣлы НАШИ и пользоваться „всѣми тѣми выгодами, какія имѣютъ подданные Государствъ съ НАМИ „въ добромъ согласіи пребывающихъ, и возстановить съ симъ Королев- „ствомъ всѣ тѣ сношенія, кои до сего существовали.„ Правитель- ствующій Сенатъ приказали: О семъ Высочайшемъ ЕГО ИМПЕРАТОР- СКАГО ВЕЛИЧЕСТВА повелѣніи, во всѣ Коллегіи, Присудственныя мѣста и Губернскія Правленія послать Указы, каковыми дать знать и господамъ управляющимъ Губерніями; въ Святѣйшій же Синодъ и въ Московскіе Сената Департаменты сообщить вѣдѣнія. Октября дня 1799 года.

По 1 му Департаменту.

БОЖІЕЮ МИЛОСТІЮ
МЫ ПАВЕЛЪ ПЕРВЫЙ,
Императоръ и Самодержецъ
ВСЕРОССІЙСКІЙ,

и прочая, и прочая, и прочая.

Объявляемъ всѣмъ НАШИМЪ вѣрнымъ подданнымъ.

Промысломъ Всевышняго, сего Октября въ двенадцатый день, по обряду Православныя Восточныя церкви совершилося бракосочетаніе любезнѣйшей Дочери НАШЕЙ Ея Императорскаго Высочества Великой Княжны ЕЛЕНЫ ПАВЛОВНЫ съ Его Свѣтлостью Наслѣднымъ Принцомъ Мекленбургскимъ Фридерикомъ. Духовно благодаря Господа за таковое исполненіе желаній НАШИХЪ, увѣрены МЫ совершенно въ томъ, что всѣ НАШИ вѣрноподданные, соединя чувствія свои, принесутъ купно съ НАМИ также ихъ благодареніе Творцу въ вышнихъ, за сей новый знакъ Его благодати, явленной днесь на Царствованіе, Домъ и Имперію НАШИ. Данъ въ городѣ Гатчинѣ, Октября 12 го дня 1799 года, Царствованія НАШЕГО въ третіе, Магистерства же во второе лѣто.

На подлинномъ подписано собственною ЕГО ИМПЕРАТОРСКАГО ВЕЛИЧЕСТВА рукою тако:
ПАВЕЛЪ.

МП
Мѣсто Печати

Печатанъ въ Санктпетербургѣ при Сенатѣ Октября 15, а въ Москвѣ при Сенатѣжъ Ноября 9 чиселъ 1799 года.

УКАЗЪ ЕГО ИМПЕРАТОРСКАГО ВЕЛИЧЕСТВА САМОДЕРЖЦА ВСЕРОССІЙСКАГО, изъ Правительствующаго Сената

По Именному ЕГО ИМПЕРАТОРСКАГО ВЕЛИЧЕСТВА Высочайшему Указу, данному Сенату сего Октября 14 го дня за собственноручнымъ ЕГО ВЕЛИЧЕСТВА подписаніемъ, въ которомъ изображено: „Въ отвращеніе неудобностей, встрѣчающихся въ выборахъ и опредѣленіи чиновниковъ повелѣваемъ: 1 е, Какъ выборы чиновниковъ въ уѣздныя мѣста поуѣздно производятся, то для сего и не настоитъ надобности сѣзжаться дворянамъ цѣлой Губерніи въ Губернской городъ; по чему въ облегченіе имъ „производить оные выборы по уѣзднымъ городамъ въ присудствіе Губернатора, или Вице-Губернатора, или Губернскаго Предводителя, по бышности „ихъ для рекрутскаго набора, къ разкладкѣ котораго дворяне сѣзжаться „имѣютъ. Чтожъ принадлежитъ до выбора Губернскаго Предводителя, буде „дворянство изъ каждаго уѣзда большинствомъ не подтвердитъ прежняго „Губернскаго Предводителя, или онъ самъ откажется, то выбраннымъ уѣзднымъ Предводителямъ дѣлать выборъ въ Губернскіе Предводители изъ „между себя по баламъ, или по жеребью. 2 е, Убылыя мѣста, отъ выбора „зависящія, наполнять помѣщеніемъ изъ балатированныхъ въ собраніе дво„рянства по выборнымъ спискамъ, кто куда выбирался, и большинство „избирательныхъ баловъ имѣлъ. 3 е, Въ Малороссійской, Литовской, Мин„ской, Волынской, Подольской, Кіевской и Бѣлорусской Губерніяхъ избира„емыхъ по правамъ и обрядамъ тамошнимъ непремѣнныхъ урядниковъ и по „Указамъ НАШИМЪ съ утвержденія НАШЕГО опредѣляемыхъ чиновниковъ „не перемѣнять и не увольнять иначе, какъ по тѣмъ ихъ правамъ и обря„дамъ и съ надлежащимъ, куда слѣдуетъ, о томъ отношеніемъ. А въ вы„борахъ на убылыя мѣста и на срочныя должности поступать надлежащимъ же образомъ какъ по правамъ и какъ по послѣдовавшимъ при возста„новленіи ихъ Указамъ НАШИМЪ установлено. 4 е, Постановленіе о Ниж„нихъ Земскихъ Судахъ по Литовской Губерніи, гдѣ Исправниковъ опредѣлить Начальнику Губерніи, а Засѣдателей выбрать дворянству Указомъ „НАШИМЪ отъ 6 го Февраля 1797 года предоставлено, распространяемъ „и на Минскую, Волынскую, Подольскую, Кіевскую и Бѣлорусскую Губерніи.„ Правительствующій Сенатъ приказали: О должномъ по сему Высочайшему ЕГО ИМПЕРАТОРСКАГО ВЕЛИЧЕСТВА повелѣнію исполненіи, во всѣ Губерскія Правленія послать Указы. Октября дня 1799 года.

По 1 му Департаменту.

Всепресвѣтлѣйшему, державнѣйшему, Великому Государю, Императору и Самодержцу Всероссійскому.

Всеподданнѣйшій докладъ
Синода.

Наподлинномъ подписано собственною Е Г О ИМПЕРАТОРСКАГО ВЕЛИЧЕСТВА рукою тако:

БЫТЬ ПО СЕМУ.

Г. Гатчина Октября 16 день 1799 годъ.

Именнымъ ВАШЕГО ИМПЕРАТОРСКАГО ВЕЛИЧЕСТВА Высочайшимъ Указомъ, даннымъ Синоду сего года Іюля въ 31 день, между прочимъ повелѣно: „Вообще по всѣмъ „Епархіямъ распорядить вѣдомство каждой сообразно пре„дѣламъ Губерній, и самыя названія Епархій для большаго „единообразія перемѣнить по званію тѣхъ Губерній, „въ коихъ катедры ихъ состоятъ, сколько число оныхъ „позволить можетъ.„

Во исполненіе сего Высочайшаго ВАШЕГО ИМПЕРАТОРСКАГО ВЕЛИЧЕСТВА Указа, Синодъ по довольномъ всѣхъ открывшихся обстоятельствъ разсмотрѣніи, уважая обширность каждой Губерніи и соображая разстояніе и смежность ихъ, также число въ нихъ церквей и самую надобность въ перемѣнѣ нѣкоторыхъ изъ прежнихъ и въ учрежденіи новыхъ Епархій, полагаетъ мнѣніе свое на слѣдующемъ основаніи:

1 е, Епархіямъ перваго класса: Кіевской, Новгородской, Санктпетербургской; втораго класса: Ростовской, Псковской, Тверской, Новороссійской, Бѣлорусской, Минской и Брацлавской; третьяго класса: Смоленской, Суздальской, Вологодской, Архангельской, Иркутской, Костромской и Орловской, по состоянію и нынѣ въ вѣдомствѣ ихъ церквей большою частію изъ однихъ Губерній тѣхъ же наименованій, остаться на прежнемъ основаніи, перемѣнивъ въ нѣкоторыхъ изъ сихъ Епархій одни токмо названія сообразно названіямъ Губерній, изъ коихъ состоятъ оныя, о чемъ объяснено особо. 2 е, Слѣдующимъ же Епархіямъ, перваго класса: Московской; втораго: Астраханской, Тобольской, Рязанской; третьяго класа: Нижегородской, Бѣлоградской, Вятской, Воронѣжской и Тамбовской, въ коихъ церкви нынѣ состоятъ изъ разныхъ Губерній, имѣть оныя въ вѣдомствѣ ихъ однихъ токмо тѣхъ Губерній, въ которыхъ катедры ихъ состоятъ, оставя попрежнему въ вѣдѣніи Воронѣжской Епархіи и войско Донское. 3 е, Во второкласной Казанской Епархіи, которая состоитъ нынѣ изъ разныхъ же Губерній, быть Губерніи Казанской, да по ближайшей смежности съ оною и удобности, Губерніи Симбирской, оставляя попрежнему въ вѣдомствѣ сей Епархіи церкви и въ войскѣ Уральскомъ состоящія. А какъ по соединеніи оныхъ двухъ Губерній

Губернїй въ одну Епархїю число въ ней церьквей знатно противъ прочихъ должно увеличиться, то во избѣжанїе излишнихъ казенныхъ издержекъ, не находя надобности учредить въ Симбирской Губернїи особаго Архїерея, полагается управлять ими мѣстному Казанскому Архїерею съ пособїемъ викарнаго Епископа, о которомъ объяснено въ особомъ пунктѣ. 4 е, Второкласную Черниговскую Епархїю хотя и слѣдовало бы составить одну изо всей Малороссїйской Губернїи, но какъ церьквей въ сей Губернїи состоитъ безъ мала 2000, и изъ нихъ 1486 вѣдомствомъ своимъ дѣйствительно принадлежатъ нынѣ къ оной Епархїи Черниговской, а достальныя имѣетъ въ вѣдѣнїи и управленїи своемъ Коадъюторъ Кїевской Митрополїи Епископъ Переяславскїй; то въ разсужденїи сколь знатнаго количества находящихся въ одной сей Губернїи церьквей, особливо же въ вѣдомствѣ Черниговскаго Архїепископа, для удобнѣйшаго ими по пространству той Губернїи управленїя, полагается, чтобъ города съ уѣздами: Губернской Черниговъ, повѣтовые: Козелецъ, Нѣжинъ, Сосница, Конотопъ, Ромень, Глуховъ, Новгородскосѣверскъ, Стародубъ и Мглинъ, итого десять, составляли Епархїю Черниговскую, а за тѣмъ десять же городовъ, яко то: Переяславъ, Прилука, Пирятинъ, Лубны, Гадячь, Золотоноша, Хороль, Зеньковъ, Полтава и Кременчугъ Епархїю Переяславскую. По каковому раздѣленїю повѣтовъ сей Губернїи на равныя двѣ части, нынѣшнему Епископу Переяславскому, не именуясь болѣе Коадъюторомъ Кїевской Митрополїи, и не состоя отъ Архїерея сей Епархїи ни въ какой зависимости, быть уже мѣстнымъ Архїереемъ третьяго класса съ нынѣшнимъ его содержанїемъ и имѣть ему пребыванїе въ городѣ Переяславѣ, гдѣ и прежде бывшїе Коадъюторы имѣли свои особыя Катедры. 5 е, Нынѣшнему Коломенскому Епископу, въ вѣдомствѣ коего состоятъ церкви въ Тульской Губернїи, а часть въ Московской и Рязанской, по отчисленїи церьквей послѣднихъ сихъ Губернїй къ Епархїямъ Московской и Рязанской, вѣдать одни токмо въ Губернїи Тульской состоящїя; по чему и всегдашнее пребыванїе имѣть ему Епископу въ Губернскомъ Городѣ Тулѣ, жительствуя въ тамошнемъ третьеклассномъ Предтечевѣ Монастырѣ, который для сего и обратить въ домъ Архїерейскїй. А какъ за переведенїемъ сего Епископа нынѣшнїй Коломенскїй Архїерейскїй домъ будетъ уже оставаться праздным; состоящїй же отъ сего города въ пяти верстахъ мужескїй второкласный Богоявленскїй Голутвинъ монастырь имѣетъ строенїе непрочное; то во уваженїе древности сколько къ сему Архїерейскому дому, а наипаче и къ оному монастырю учрежденному, какъ изъ описанїй видно, еще около 1385 года, также и для приличїя самому сему древнему городу, перевесть тотъ монастырь съ нынѣшнимъ его штатомъ въ показанный домъ, гдѣ оный удобно помѣститься можетъ, и въ вѣдомство его отдать всѣ находящїя-

ся

ся при томъ домѣ церкви и строенїе. А состоящее въ Москвѣ Коломенской Епархїи подворье обратить на всегда по принадлежности его къ Тульскому уже Архїерейскому дому. 6 е, Житомирской Епархїи, коея нынѣшнїй Епископъ именуется Викаріемъ Минскимъ, состоя какъ и нынѣ изъ одной Волынской Губернїи, не именоваться уже Епископу оной Викаріемъ Минской Епархїи, и не быть у тамошняго Архїепископа ни въ какой зависимости; а по знатному числу церквей въ той Губернїи состоящихъ, быть ему отнынѣ мѣстнымъ въ числѣ третьеклассныхъ Епархїй Архїереевъ, противу которыхъ и штатъ положенъ сего Архїерейскаго дома. 7 е, Астраханской Епархїи Викарную Моздокскую, состоящую изъ части Губернїи Астраханской, въ разсужденїи того, что въ вѣдомствѣ сей Епархїи находится токмо 69 церквей, упразднить, а церкви присоединить къ Епархїи Астраханской, куда они и принадлежали до 1793 года. А какъ Моздокская Епархїя въ томъ году учреждена была единственно для лучшаго распространенїя и утвержденїя православїя въ народахъ по близости къ линїи Кавказской обитающихъ, вмѣсто бывшей тамо предъ тѣмъ временемъ Осетинской коммисїи: то для сего столь полезнаго и Богоугоднаго дѣла, нужно ту коммисїю паки привести въ надлежащее ея дѣйствїе и силу; на какомъ же основанїи быть оной впредь, для достиженїя отъ того лучшихъ успѣховъ и пользы, Архїепископу Астраханскому здѣлать съ тамошнимъ Гражданскимъ Начальствомъ сношенїе и представить Синоду съ мнѣнїемъ, положивъ тому средства приличныя и благонадежныя; послѣ чего Синодъ не оставитъ уже по надлежащемъ соображенїи относящихся къ сему обстоятельствъ, Всеподданнѣйше донести ВАШЕМУ ИМПЕРАТОРСКОМУ ВЕЛИЧЕСТВУ. 8 е, Подобно тому упразднить же и Новороссїйской Епархїи Викарную Феодосїйскую; ибо, какъ начало учрежденїя ея въ 1787 году послѣдовало для поселившихся въ Маріуполѣ и бывшей области Таврической Грековъ; по существованїю же оной Епархїи въ 1794 мъ году по Именному Высочайшему повелѣнїю, хотя причислено къ ней и поселившееся на Островѣ Фанагорїи Черноморское козачье войско, но въ разсужденїи малаго количества въ сей Епархїи церквей, коихъ состоитъ не болѣе 66 ти, такъ же во уваженїе и того, что всѣ мѣста оную Епархїю, составляющїя по отношенїямъ гражданскимъ вѣдомствомъ своимъ приписаны къ Губернїи Новороссїйской, то имѣть тамъ особаго Архїерея надобности не усматривается; и потому всѣ бывшїя въ вѣдомствѣ ея церкви присоединить въ вѣдомство мѣстнаго Новороссїйской Епархїи Архїерея. 9 е, За таковымъ назначенїемъ Епархїй сообразно границамъ Губернїй остаются еще Губернїи: Калужская, Пермская, Оренбургская, Слободская-Украинская, Саратовская, Лифляндская, Эстляндская, Выборгская, Курляндская, Липовская, и состоящїя въ нихъ церкви причислены

нынѣ

нынѣ: Калужской Губернiи къ викарной Московской Митрополiи, Епархiи Дмитровской; Пермской, Оренбургской, Слободской-Украинской и Саратовской къ разнымъ Епархiямъ; Лифляндская и Курляндская ко Псковской; Эстляндская и Выборгская къ Санктпетербургской; а Литовская къ Минской: то послѣднимъ пяти Губернiямъ, по причинѣ малаго количества состоящихъ въ нихъ Грекороссiйскаго исповѣданiя церквей, и остаться по прежнему въ вѣдомствѣ тѣхъ же самыхъ Епархiй; но въ разсужденiи прочихъ Губерний, поелику оставаться имъ на прежнемъ основанiи, и Архiереямъ управлять церквами въ нихъ состоящими, какъ по количеству оныхъ, такъ и по самой обширности тѣхъ Губерний, не удобно, и сколько пастырской долгъ требуетъ наблюдать за поведенiемъ служащихъ при нихъ, вовсе неспособно: то составя вмѣсто Дмитровской Епархiи Калужскую, изъ одной Калужской Губернiи, учредить оную первою въ третьемъ классѣ; прочiя же церкви сея Епархiи, въ Московской Губернiи состоящiя, приписать къ Епархiи Московской; а по тѣмъ же самымъ обстоятельствамъ и въ Губернiяхъ: Пермской, Саратовской, Слободской-Украинской и Оренбургской также учредить особыя Епархiи изъ однихъ тѣхъ Губерний въ третьемъ же классѣ; и поелику построенiе для жительства Архiереямъ сихъ Епархiй вновь особыхъ домовъ, влекло бы за собою знатные казенные издержки: то во избѣжанiе сего признается удобное и назначается пребыванiе имѣть имъ въ монастыряхъ: Калужскому въ тамошнемъ третьеклассномъ Лаврентiевѣ; Пермскому въ Ставропигiальномъ Преображенскомъ Пермскомъ; Слободскому-Украинскому въ Харьковскомъ Покровскомъ, кои для сего и обратить въ домы Архiерейскiе, оставя по прежнему въ Харьковскомъ и училище въ немъ существующее; Саратовскому же въ Пензѣ, а Оренбургскому въ Уфѣ въ казенныхъ домахъ, которые тамо безъ сомнѣнiя есть праздные изъ оставшихся казенныхъ строенiй послѣ уничтоженiя Губернскихъ присудственныхъ мѣстъ, или домовъ Губернаторскихъ и Генералъ-Губернаторскихъ въ тѣхъ городахъ бывшихъ, изъ коихъ пристойныя обратя въ домы рхiерейскiя, отдать оные навсегда въ вѣдомство духовное. 10е, чтобъ въ сiи назначаемыя къ учрежденiю вновь Епархiи не опредѣлять особыхъ Архiереевъ, и чрезъ то бы сохранить сколько возможно потребную на содержанiе ихъ немалую сумму, то нынѣшнихъ викарныхъ Епископовъ перевесть: въ Калужскую Епархiю Дмитровскаго Серапiона, въ Пермскую Старорузскаго Арсенiя, а въ Саратовскую и Слободскую-Украинскую назначаемыхъ къ упраздненiю Епархiй, въ первую Моздокскаго Гаiя, а во вторую Ѳеодосiйскаго Христофора; въ Оренбургскую же Епархiю во Епископа назначить Кандидатовъ. Содержанiе симъ переводимымъ Епископамъ получать нынѣшнее, а противъ оныхъ положить штатъ и Оренбургскому, дополнивъ и не достающее число

жалованья

302

жалованья Старорузскому и Дмитровскому въ тысячу-рублевой окладъ, вмѣсто получаемаго ими нынѣ настоятельнаго по монастырямъ, въ коихъ они имѣютъ пребываніе: Новгородскому Хутыню и Московскому Богоявленскому; Ѳеодосійскомужъ, который по Именному 1789 года Высочайшему указу имѣетъ содержаніе противъ второклассныхъ, не дѣлая теперь убавки, производить изъ онаго до выбытія его слѣдующее токмо на его лицо жалованье и провизскія, да изъ прибавочныхъ по особому при штатахъ 764 года реестру четырехъ сотъ рублей, третью часть; прочимъ же чинамъ, такъ какъ и впредь будущимъ по немъ Архіереямъ, производить уже безъ изъятія во всемъ противъ третьеклассныхъ нынѣ учреждаемыхъ. 11 е, Какъ въ назначаемой теперь Оренбургской Епархіи не состоитъ ни одного мужескаго монастыря, а быть оному и пристойно и необходимо нужно; до изданіяжъ въ 1764 мъ году на духовныя мѣста штатовъ, существовалъ въ городѣ Уфѣ мужескій Успенскій Богородицкій монастырь, обращенный тогда въ приходскую церковь: то возобновя оный нынѣ, быть ему въ третьемъ классѣ на штатномъ положеніи, учредя въ немъ по знатности сего города, на основаніи Именнаго ВАШЕГО ИМПЕРАТОРСКАГО ВЕЛИЧЕСТВА Высочайшаго Указа прошлаго 1797 года Декабря 18 дня Синоду даннаго, и Архимандрію; а чтобъ на содержаніе его не требовать изъ казны вновь суммы, то штатъ состоящаго нынѣ въ Коломнѣ третьекласнаго Спаскаго монастыря перенесть на оной Уфимской, потому наипаче, что въ остающійся въ Коломнѣ Архіерейскій домъ, какъ объяснено выше, переводится второклассный Богоявленскій Голутвинъ монастырь, и Синодъ не находитъ надобности быть тамо болѣе одного штатнаго мужескаго монастыря. 12, Сверьхъ вышеупомянутыхъ назначаемыхъ къ обращенію въ Архіерейскіе домы монастырей, Синодъ опредѣляетъ и положенные въ Моздокѣ по штату два второклассныя монастыря, мужескій и женскій, яко еще не устроенные, по причинѣ назначаемаго переведенія отоль Епископа, также и потому, что на построеніе оныхъ требуется весьма знатная изъ казны сумма, упразднить, а положенную на нихъ по штату сумму включить въ число слѣдующей по сему распоряженію на новые Архіерейскіе домы; сколько же всего потребно въ годъ суммы, и за исключеніемъ остающейся отъ всѣхъ оныхъ монастырей дѣйствительно слѣдуетъ добавить? о томъ подносится при семъ вѣдомость, съ таковымъ всеподданнѣйшимъ ВАШЕМУ ИМПЕРАТОРСКОМУ ВЕЛИЧЕСТВУ донесеніемъ, что для избѣжанія отъ сего перемѣщенія Архіереевъ и уничтоженія монастырей затрудненія въ

ращо-

рацотахъ и отпускахъ суммъ, полагаемыя по той вѣдомости каждогодно двѣ тысячи четыреста двадцать четыре рубля тридцать копѣекъ съ четвертью, не благоугодно ли будетъ ВАШЕМУ ИМПЕРАТОРСКОМУ ВЕЛИЧЕСТВУ Высочайше повелѣть производить изъ остающейся вообще отъ положенной на духовный департаментъ суммы, съ начала уже наступающаго 1800 года, поелику и назначаемыя вновь Епархіи непрежде какъ съ наступленіемъ того года могутъ быть устроены. 13, Поелику вышеписанным Именнымъ ВАШЕГО ИМПЕРАТОРСКАГО ВЕЛИЧЕСТВА Высочайшимъ Указомъ повелѣно и самыя названія Епархій, для большаго единообразія, перемѣнить по званію тѣхъ Губерній, въ коихъ катедры ихъ состоятъ; то какія по сему положенію Синода будутъ состоять Епархіи, сколько въ каждой церьквей, какое прежде имѣли Архіереи названіе, и какое онымъ впредь имѣть назначается; также и гдѣ катедры ихъ состоятъ? Синодъ Всеподданнѣйше ВАШЕМУ ИМПЕРАТОРСКОМУ ВЕЛИЧЕСТВУ подноситъ при семъ на Высочайшее ВАШЕГО ВЕЛИЧЕСТВА благоусмотрѣніе роспись, съ таковымъ при томъ донесеніемъ, что какъ по Именному Высочайшему 1775 года Генваря 1 го дня указу, повелѣно Архіепископу Санктпетербургскому Гавріилу, что нынѣ Митрополитъ, быть совокупно и Архіепископомъ въ Новгородской Епархіи и именоваться Новгородскимъ и Санктпербургскимъ, который въ слѣдствіе того и нынѣ управляетъ ими; штаты же по обѣимъ симъ Епархіямъ, какъ и суммы на содержаніе ихъ, положены особыя, то на таковой случай, есьли сіи Епархіи раздѣлены будутъ попрежнему, и учредятся въ нихъ, какъ до 775 года было, особые Архіереи, Синодъ, въ сообразность помянутаго Высочайшаго ВАШЕГО ИМПЕРАТОРСКАГО ВЕЛИЧЕСТВА повелѣнія, назначаетъ нынѣ оным Епархіямъ и особыя каждой именованія. 14 е, При таковомъ распоряженіи Епаршескихъ границъ, сообразно границамъ Губерній, принято было въ разсужденіе и то, что въ первоклассныхъ Епархіяхъ: въ Кіевской имѣлся Переяславскій Епископъ Ксадѣюторомъ; нынѣшній же, какъ выше упомянуто, по раздѣленіи Малороссійской Губерніи на двѣ Епархіи, переводится въ Переяславъ, и остается уже мѣстнымъ; на противъ того и у Митрополита Кіевскаго, въ сравненіе прежде бывшихъ въ Епархіи его церьквей количество оныхъ, поступившее по нынѣшнему состоянію сей Епархіи почти изъ однихъ городовъ, пріобрѣтенныхъ отъ бывшей республики Польской, увеличилось; Новгородской же и Московской Епархій мѣстные Архіереи бываютъ заняты Синодскимъ Присудствіемъ и другими дѣлами, а у Московскаго и число церьквей по Московской Губерніи знатно умножилось, кромѣ сего и пребываніе

Новго-

Новгородскій всегда имѣетъ въ Санктпетербургѣ; чего ради и при сочиненіи въ 1764 мъ году духовныхъ штатовъ, опредѣлены были во оныхъ викарные Архіереи; да и во второкласной Казанской Епархіи по теперешнему составленію ее изъ двухъ Губерній, въ разсужденіи удобности и смежности ихъ, число церьквей также увеличилось; то во уваженіе сихъ обстоятельствъ Синодъ пріемлетъ смѣлость всеподданнѣйше ВАШЕМУ ИМПЕРАТОРСКОМУ ВЕЛИЧЕСТВУ представить: не благоугодно ли будетъ Всемилостивѣйше повелѣть: въ Кіевской, Новгородской, Московской и Казанской Епархіяхъ, учредить для вспомоществованія мѣстнымъ Архіереямъ въ отправленіи Епаршескихъ дѣлъ викарныхъ Епископовъ, на такомъ положеніи, что бы оные состоя въ непосредственномъ ихъ вѣдѣніи и зависимости, исправляли поручаемыя имъ дѣла, производимыя въ Консисторіяхъ тѣхъ мѣстныхъ Архіереевъ, заимствуя отъ нихъ при церьковномъ служеніи ризницу и все при томъ нужное; почему и опредѣляется симъ викарнымъ Епископамъ имѣть пребываніе въ первокласныхъ монастыряхъ, коими непосредственно и управлять имъ, а именно: Кіевскому въ Кіевозолотоверхомихайловскомъ; Новгородскому попрежнему въ Хутынѣ; Московскому въ Савинѣ Сторожевскомъ, а Казанскому въ Свіяжскомъ, съ полученіемъ положеннаго по званію Архимандритамъ тѣхъ монастырей жалованья и всего принадлежащаго на ихъ часть, и съ прибавкою сверьхъ того каждому Епископу по тысячѣ рублей; и двѣнадцати человѣкъ служителей, сверьхъ положенныхъ при монастыряхъ, съ слѣдующимъ на нихъ жалованьемъ, какъ о семъ объяснено въ подносимой особо вѣдомости. 15 е, Что принадлежитъ до устроенія Семинарій во вновь учреждаемыхъ Епархіяхъ, то объ оныхъ надлежащее разсмотрѣніе послѣдуетъ по совершенномъ уже тѣхъ Епархій устроеніи; а до того времени дѣтямъ священно-и-церковнослужителей сихъ Епархій обучаться въ тѣхъ же самыхъ Семинаріяхъ, въ коихъ они и нынѣ обучаются, исключая токмо одну Семинарію Коломенскую, на которую положенная сумма переводится нынѣ же на Тульскую, коя и должна быть учреждена по переводѣ Епархіи. За симъ не оставитъ Синодъ равномѣрно учинить должнаго распоряженія и относительно распредѣленія по другимъ монастырямъ настоятелей обращаемыхъ въ Архіерейскіе домы монастырей, и соборянъ, такожъ монашествующихъ и служителей переводимыхъ и упразднаемыхъ монастырей. 16 е, Назначаемымъ къ переведенію Архіереямъ: Ѳеодосійскому въ Харьковъ, а Моздокскому Сарапоской Епархіи въ городъ Пензу, не благоугодно ли будетъ ВАШЕМУ ИМПЕРАТОР-

ИМПЕРАТОРСКОМУ ВЕЛИЧЕСТВУ Всемилостивѣйше повелѣть теперешніе ихъ Архіерейскіе домы, и какія есть другія принадлежащія къ нимъ строенія, также и прочія вещи къ перевозкѣ неудобныя, во уваженіе того, что они должны обзаводиться вновь всѣмъ нужнымъ, продать желающимъ съ публичнаго торгу, по сношенію о семъ съ свѣтскимъ Правительствомъ, и вырученныя за все то деньги употребить на сіе новое обзаведеніе; по переѣздѣ же Ѳеодосійскаго, также и прочихъ Архіереевъ въ назначаемыя имъ мѣста, яко-то: Калугу, Тулу и Пермь, буде строенія тамо въ помянутыхъ монастыряхъ для помѣщенія Консисторій и всего Архіерейскаго штата недостаточно будетъ, въ такомъ случаѣ отдать въ вѣдомство ихъ состоящія въ тѣхъ городахъ въ праздности казенныя строенія, сколько того надобность востребуетъ, безъ всякой за оныя въ казну платы; а сіи Архіереи имѣютъ уже исправить тѣ домы отпускаемою имъ штатною и тою вырученною по продажѣ прежнихъ ихъ домовъ суммою. 17 е, Что принадлежитъ до земляныхъ угодій, мельницъ и рыбныхъ ловель при Архіерейскихъ домахъ: Коломенскомъ, Моздокскомъ и Ѳеодосійскомъ состоящихъ; то оныя, по случаю переведенія сихъ мѣстъ Архіереевъ въ другія Епархіи, отдать въ казенное вѣдомство; а вмѣсто того Архіереямъ, кои жить будутъ въ упраздненныхъ монастыряхъ, яко-то: Калужскому, Тульскому, Пермскому и Харьковскому, оставя при нихъ, какія есть за тѣми монастырями угодьи, добавить къ числу оныхъ въ положенную Именнымъ ВАШЕГО ИМПЕРАТОРСКАГО ВЕЛИЧЕСТВА Высочайшимъ Указомъ 18 Декабря 1797 года Синоду даннымъ, препорцію, полное количество на Архіерейскіе домы; а къ учреждаемымъ особо въ Уфѣ и Пензѣ Архіерейскимъ домамъ отвести вновь полную же препорцію земли съ угодьями, мѣльницы и рыбныя ловли; равномѣрно и къ монастырямъ, въ которыхъ будутъ имѣть пребываніе викарные Епископы, отвести надлежащее число всѣхъ тѣхъ Всемилостивѣйше пожалованныхъ угодій, сколько положено оныхъ и на монастыри, и особо на домы Архіерейскіе; также и къ монастырю въ Уфѣ возобновленному дать тѣхъ же угодій потребное число. и 18 е, Относительно же до штатныхъ Архіерейскихъ домовъ служителей, ежели переводъ, въ разсужденіи семействъ ихъ будетъ для нихъ тягостенъ, въ такомъ случаѣ переводимые Архіереи могутъ изъ оныхъ взять съ собою столько и такихъ, безъ коихъ обойтиться не можно, и которыхъ они заблагоразсудятъ, съ тѣмъ, что бы оные по гражданскому вѣдомству и приписаны были въ тѣхъ уже Губерніяхъ; а прочихъ всѣхъ за

тѣмъ

тѣмъ оставшихся отослать по вѣдомству жительства ихъ въ Казенныя Палаты, для причисленія въ казенное вѣдомство; на мѣста же ихъ другихъ, какъ къ симъ, такъ и къ учреждаемымъ вновь Архіерейскимъ домамъ опредѣлить, сколько куда въ штатное число и по сему положенію слѣдовать будетъ изъ крестьянъ Казеннаго вѣдомства.

ВСЕМИЛОСТИВѢЙШІЙ ГОСУДАРЬ! Синодъ Всеподданнѣйше представляя все сіе ВАШЕМУ ИМПЕРАТОРСКОМУ ВЕЛИЧЕСТВУ, ожидаетъ Высочайшаго ВАШЕГО ВЕЛИЧЕСТВА Указа.

ВАШЕГО ИМПЕРАТОРСКАГО ВЕЛИЧЕСТВА

Всеподданнѣйшіе

На подлинномъ подписали:

Гаврїилъ Митрополитъ Новгородскїй.
Амвросій Архіепископъ Казанскїй.
Арсеній Архіепископъ Ростовскїй.
Иринеи Архіепископъ Псковскїй.
Павелъ Архіепископъ Тверскїй.
Ѳеофилактъ Архимандритъ Антоніевскїй.
Полевый Оберъ-Священникъ Протоіерей Павелъ Озерецковскїй.

По листамъ скрѣпилъ: Оберъ-Секретарь Иванъ Пукаловъ.

Съ подлинным вѣрно: Синода Оберъ-Прокуроръ Хвостовъ.

Сентября 27 го дня
1799 года.

На подлинной собственною ЕГО ИМПЕРАТОРСКАГО ВЕЛИЧЕСТВА рукою написано тако:

БЫТЬ ПО СЕМУ.

Г. Гатчина, Октября 16 день 1799 годъ.

РОСПИСЬ

Какія будутъ состоять по вновь здѣланному Синодомъ, во исполненіе Именнаго ВАШЕГО ИМПЕРАТОРСКАГО ВЕЛИЧЕСТВА Высочайшаго Указа, сего года Іюля 31 го дня Синоду даннаго, распоряженію, Епархіи, сколько въ каждой церьквей, какое прежде Архіереи названіе имѣли, и какое назначается нынѣ, также гдѣ Кафедры ихъ состоятъ?

No:	Епархіи	число церьквей.	Прежнее названіе Архіереевъ.	нынѣ оное назначается.	гдѣ Кафедры?
	1 го класса				
1	Кіевская - -	1327	Кіевскій и Галицкій.	тоже.	Въ Кіевѣ.
2	Новгородская -	920	Новгородскій и Великолуцкій.	Новгородскій и Оломецкій.	Въ Новѣгородѣ.
3	Московская - -	1332	Московскій и Калужскій.	Московскій и Коломенскій.	Въ Москвѣ.
4	Санктпетербургская - - -	324	До 1775 года именовался: Санктпетербургскій и Ревельскій.	Санктпетербургскій, Эстляндскій и Выборгскій.	Въ Санктпетербургѣ.
	2 го класса:				
1	Казанская - -	1197	Казанскій и Свіяжскій.	Казанскій и Симбирскій.	Въ Казанѣ.
2	Астраханская -	107	Астраханскій и Ставропольскій.	Астраханскій и Моздокскій.	Въ Астраханѣ.
3	Тобольская - -	382	Тобольскій и Сибирскій.	тоже.	Въ Тобольскѣ.
4	Ярославская, вмѣсто Ростовской.	909	Ростовскій и Ярославскій.	Ярославскій и Ростовскій.	Въ Ярославлѣ.
5	Псковская - -	506	Псковскій и Рижскій.	Псковскій, Лифляндскій и Курляндскій.	Во Псковѣ.
6	Рязанская - -	851	Рязанскій и Шацкій.	Рязанскій и Зарайскій.	Въ Рязанѣ.
7	Тверская - -	944	Тверскій и Кашинскій.	тоже.	Въ Твери.
8	Новороссійская -	655	Новороссійскій и Днѣпровскій.	тоже.	Новороссійской губерніи въ уѣздномъ городѣ Новомиргородѣ.

No:	Епархіи	число церквей.	Прежнее названіе Архіереевъ	нынѣ оное назначается	гдѣ кафедры?
9	Бѣлорусская - -	385	Бѣлорусскій и Могилевскій.	тоже.	Бѣлорусской губерніи въ уѣздномъ городѣ Могилевѣ.
10	Малороссійская, вмѣсто Черниговской - - -	1095	Черниговскій и Нѣжинскій	Малороссійскій-Черниговскій.	Въ Черниговѣ.
11	Минская - - -	251	Минскій и Волынскій, Коадъюторъ Митрополіи Кіевской и Архимандритъ Слуцкаго монастыря.	Минскій и Литовскій, Коадъюторъ Митрополіи Кіевской и Архимандритъ Слуцкаго монастыря.	Въ Минскѣ.
12	Подольская, вмѣсто Брацлавской	1593	Брацлавскій и Подольскій.	Подольскій и Брацлавскій.	Въ Каменцѣ-Подольскомъ.
	3 го класса:				
1	Калужская - -	689		Калужскій и Боровскій.	Въ Калугѣ.
	Епархія сія учреждается вновь и первою въ семъ классѣ поставляется потому, что губернскій городъ Калуга былъ въ Епархіи Московской перваго класса, а прочіе уѣздные города состояли въ бывшей Епархіи Крутицкой, которая по штатамъ 1764 го года была во 2мъ классѣ.				
2	Смоленская - -	614	Смоленскій и Дорогобужскій.	тоже.	Въ Смоленскѣ.
3	Нижегородская -	335	Нижегородскій и Алатырскій.	Нижегородскій и Арзамазскій.	Въ Нижнемъ Новѣгородѣ.
4	Курская, вмѣсто Бѣлградской -	373	Бѣлградскій и Курскій.	Курскій и Бѣлградскій.	Курской губерніи въ уѣздномъ городѣ Бѣлѣ-городѣ.
5	Владимірская, вмѣсто Суздальской - - - -	1083	Суздальскій и Владимірскій.	Владимірскій и Суздальскій.	Во Владимірѣ.
6	Вологодская - -	742	Вологодскій и Устюжскій.	тоже.	Въ Вологдѣ.
7	Тульская, вмѣсто Коломенской - -	863	Коломенскій и Тульскій.	Тульскій и Бѣлевскій.	Въ Тулѣ.
8	Вятская - -	344	Вятскій и Великопермскій.	Вятскій и Слободскій.	Въ Вяткѣ.

Епархіи	число церквей.	Прежнее названіе Архіереевъ.	нынѣ оное назначается.	гдѣ кашедры?
Архангельская -	256	Архангельскій и Олонецкій.	Архангельскій и Холмогорскій.	Въ Архангельскѣ.
Воронѣжская -	571	Воронѣжскій и Черкаскій.	тоже.	Въ Воронѣжѣ.
Иркутская - -	182	Иркутскій и Нерчинскій.	тоже.	Въ Иркутскѣ.
Костромская -	863	Костромскій и Галицкій.	тоже.	Въ Костромѣ.
Тамбовская - -	902	Тамбовскій и Пензенскій.	Тамбовскій и Шацкій.	Въ Тамбовѣ.
Орловская - -	835	Орловскій и Сѣвскій.	тоже.	Орловской Губерніи въ уѣздномъ городѣ Сѣвскѣ.
Переяславская, вмѣсто бывшей викарной Кіевской Митрополіи - -	898	Переяславскій и Борисполькій.	Малороссійскій - Переяславскій.	Малороссійской Губерніи въ уѣздномъ городѣ Переяславѣ.
Волынская, вмѣсто викарной Житомирской - -	1446	Житомирскій.	Волынскій-Житомирскій.	Волынской Губерніи въ Уѣздномъ городѣ Острогѣ.
Вновь учреждаемыя:				
3 го Класса:				
Пермская - -	393		Пермскій и Екатеринбургскій.	Въ Перми.
Саратовская -	615		Саратовскій и Пензенскій.	Саратовской Губерніи въ Уѣздномъ городѣ Пензѣ.
Слободская-Украинская - -	673		Слободскій-Украинскій и Харьковскій.	въ Харьковѣ.
Оренбургская -	205		Оренбургскій и Уфимскій.	Оренбургской Губерніи въ Уѣздномъ городѣ Уфѣ.
Викарные Епископы:				
Прежней Иркутской Епархіи Кадьякской - -		Кадьякскій и прочихъ прилежащихъ къ тому въ Америкѣ острововъ.	тоже.	на Островѣ Кадьякѣ.

No:	Епархіи	Прежнее названіе Архіереевъ.	нынѣ оное назначается.	гдѣ кафедры?
	Вновь учреждаемыя коп управлять будутъ церквами поручаемыми отъ мѣстныхъ Архіереевъ.			
	ВЪ Митрополіяхъ:			
2	Кіевской - -		Чигиринскій -	ВЪ Первокласномъ въ Кіевѣ состоящемъ Кіевозолотоверхо - Михайловскомъ монастырѣ.
3	Новгородской - -	Старорускій -	тоже - -	ВЪ первокласномъ Новгородскомъ монастырѣ Хутынѣ.
4	Московской - -	Дмитровскій -	тоже - -	ВЪ первокласномъ Савинѣ сторожевѣ монастырѣ состоящемъ Московской Губерніи въ уѣздномъ городѣ Звенигородѣ.
5	Казанской - -	Свіяжскій -		ВЪ первокласномъ Свіяжскомъ монастырѣ состоящемъ Казанской Губерніи въ уѣздномъ городѣ Свіяжскѣ.

Подлинную подписали:

Гавріилъ Митрополитъ Новгородскій.
Амвросій Архіепископъ Казанскій.
Арсеній Архіепископъ Ростовскій.
Иринеи Архіепископъ Псковскій.
Павелъ Архіепископъ Тверскій.
Ѳеофилактъ Архимандритъ Антоновскій.
Полевый оберъ-Священникъ Протоіерей Павелъ Озерецковскій.

По листамъ скрѣпилъ: Оберъ - Секретарь Иванъ Пукаловъ.

Съ подлиннымъ вѣрно: Синода Оберъ - Прокуроръ Хвостовъ.

ВѢДОМОСТЬ

Сколько слѣдуетъ на учреждаемые вновь Архїерейскїе домы Калужской, Тульской, Пермской, Саратовской, Слободской-Украинской и Оренбургской, а также викарнымъ Епископамъ назначаемымъ при Кїевскомъ, Новгородскомъ, Московскомъ и Казанскомъ Архїереяхъ, отпускать ежегодно суммы.

	рубли.	копѣйки.
На Калужской.		
Въ сїю Епархїю переводится нынѣ викарїй Московской Митрополїи Серапїонъ Епископъ Дмитровскїй, со всѣмъ производимымъ на него содержанїемъ, а только полагается въ добавокъ въ число 1000 рублеваго оклада, вмѣсто получаемаго имъ настоятельскаго, по пребыванїю его въ Московскомъ Богоявленскомъ монастырѣ жалованья - - - - -	370	-
На Тульской.		
Переводится нынѣшнїй Епископъ Коломенскїй, со всѣмъ производимымъ на его домъ и прочимъ содержанїемъ. -		
На Пермской.		
Въ сїю Епархїю назначается викарїй Новгородской Митрополїи Арсенїй Епископъ Старорузскїй, съ производимымъ на него содержанїемъ, а только полагается въ добавокъ въ число 1000 рублеваго оклада, вмѣсто получаемаго имъ настоятельскаго по пребыванїю его въ Новгородскомъ Варламїевомъ Хутынѣ монастырѣ жалованья - - - - -	500	-
На Саратовской.		
Переводится изъ назначаемой къ упраздненїю Моздокской Епархїи Епископъ Гаїй, со всѣмъ производимымъ на него содержанїемъ.		
На Слободской-Украинской и Оренбургской.		
Въ первую Епархїю переводится викарїй Новороссїйской Епархїи Христофоръ Епископъ Ѳеодосїйскїй, съ произвожденїемъ до выбытїя его получаемаго имъ нынѣ по Епархїи 2 го класса единственно на особу его жалованья и провизскихъ, да изъ прибавочныхъ по особому при штатахъ 1764 года реестру, четырехъ сотъ рублей третей части, а прочимъ чинамъ при штатахъ положеннымъ противъ нижеписаннаго; впредь же будущимъ по немъ Архїереямъ, а такъ же на вновь назначаемой Оренбургской Архїерейской домъ полагается противъ Епархїи 3 го класса.		
Въ каждую:		
Архїерею на жалованье - - - - - - -	1000	-
На провизїю - - - - - - - -	6100	-
На монашествующихъ при домѣ Архїерейскомъ, копїиста и келейниковъ - - - - - - - - -	305	-

	рубли.	копѣйки.
На служителей при Архїереяхъ 4 хъ, на каждаго по 22 рубли	88	-
Прочихъ какъ то: истопниковъ, хлѣбниковъ, поваровъ, приспѣшниковъ и прочихъ служебъ 40, на каждаго по 15 рублей	600	-
Имъ же всѣмъ 44 мъ прибавочныхъ въ 768 году по 6 рублей по $22\frac{1}{2}$ к. - - - - - - - -	273	90
На платежъ за нихъ, а также и за двухъ Архїерейскихъ келейниковъ подушныхъ и оброчныхъ денегъ за каждаго по 5 рублей 36 копѣекъ - - - - - - - -	246	56
На соборныхъ священнослужителей - - - -	580	-
На пѣвчихъ - - - - - - - - -	932	-
На церковныя потребы - - - - - - - -	100	-
На починки соборной церькви, домовъ Архїерейскихъ и домовыхъ церьквей - - - - - - - - -	800	-
На ризницу - - - - - - - - -	200	-
На Консисторію - - - - - - - -	1135	50
И того - - - -	7860	96
Четыремъ викарнымъ Епископамъ вновь полагаемымъ въ Епархїяхъ: Кїевской, Новгородской, Московской и Казанской, которые пребываніе имѣть будутъ въ первокласныхъ монастыряхъ тѣхъ Епархїй и получать положенное въ оныхъ Архимандритамъ жалованье.		
Въ добавокъ къ оному, каждому по 1000 рублей - -	4000	-
На 12 человѣкъ служителей, на каждаго по 15 рублей 180 реблей, а на всѣхъ при четырехъ Архїереяхъ - -	720	-
Имъ же прибавочныхъ въ 768 году, на каждаго: при Кїевскомъ и Московскомъ по 6 рублей $22\frac{1}{2}$ к. - - -	149	40
Новгородскомъ 8 рублей $58\frac{3}{4}$ к. - -	103	5
Казанскомъ 5 рублей $21\frac{1}{4}$ к. - -	62	55
На платежъ за нихъ подушныхъ и оброчныхъ денегъ: при Кїевскомъ по 3 рубли 32 копѣйки - - - -	39	84
Новгородскомъ 4 рубли 85 копѣекъ -	58	20
Московскомъ 5 рублей 87 копѣекъ -	70	44
Казанскомъ 6 рублей 38 копѣекъ -	76	56
А всего слѣдовалобъ прибывать -	14,011	-
Монастыри, въ коихъ будутъ имѣть пребываніе Архїереи, обращаются въ домы Архїерейскіе; и потому отпускаемая нынѣ на нихъ сумма будетъ оставаться:		
2 го Класса:		
Ставропигїальный Пермскій Преображенскій - - -	2675	$56\frac{1}{4}$
Харьковскій Покровскій - - - - - -	2701	$44\frac{1}{2}$
3 го Класса:		
Тульской Предтечевъ - - - - - - -	1658	$33\frac{1}{4}$
Калужской Лаврентіевъ - - - - - - -	1517	$44\frac{1}{2}$

	рубли.	копѣйки.
Сверхъ оныхъ вовся упраздняются:		
2 го Класса:		
Въ Моздокѣ: мужескій Преображенскій - - -	1972	70½
Женскій - - - - - -	483	-
Да въ Ѳеодосійской Епархіи, кромѣ назначаемыхъ къ производству нынѣшнему Епископу на особу его отъ прочихъ чиновъ ежегодно будетъ оставаться - - - -	578	20¾
И того - - - - - -	11,586	60¾
За исключеніемъ сего слѣдуетъ добавить - - -	2424	30¼

Подлинную подписали:
Гавріилъ Митрополитъ Новгородскій.
Амвросій Архіепископъ Казанскій.
Арсеній Архіепископъ Ростовскій.
Иринеи Архіепископъ Псковскій.
Павелъ Архіепископъ Тверскій.
Ѳеофилактъ Архимандритъ Антоновскій.
Полевый Оберъ-Священникъ Протоіерей Павелъ Озерецковскій.

Оберъ-Секретарь Иванъ Пукаловъ.

Съ подлиннымъ вѣрно: Оберъ-Прокуроръ Хвостовъ.

УКАЗЪ ЕГО ИМПЕРАТОРСКАГО ВЕЛИЧЕСТВА

САМОДЕРЖЦА ВСЕРОССІЙСКАГО,

изъ Правительствующаго Сената

объявляется всенародно.

По Именному ЕГО ИМПЕРАТОРСКАГО ВЕЛИЧЕСТВА Высочайшему Указу, данному Сенату минувшаго Октября 17 дня за собственноручнымъ ЕГО ВЕЛИЧЕСТВА подписаніемъ, въ которомъ изображено: „Обращая неусып-„ное вниманіе на всѣ страны обширной Имперіи НАШЕЙ и изыскивая „способы къ достиженію всего того, что къ славѣ и пользѣ ея послу-„жить можетъ, усматриваемъ, что Полуденной край Сибири, приле-„жащей къ границамъ Китайскимъ, одаренный отъ природы какъ „плодороднымъ кряжемъ земли, такъ и благораствореннымъ климатомъ, „населенъ такъ мало, что не приноситъ той пользы, каковую бы Госу-„дарство отъ него получить долженствовало. Не токмо земледѣліе мо-„жетъ тамъ производиться съ успѣхомъ наилучшимъ, но по отмѣнной „удобности къ скотоводству, по изящности и тучности пастьбъ мо-„гутъ со временемъ тамъ завестись суконныя и юфтяныя фабрики къ „наивящшему споспѣшествованію Китайскаго торга, въ которомъ сукны „и юфть должно почитать въ числѣ первѣйшихъ отпускныхъ товаровъ „по количеству, какое каждогодно оныхъ на той границѣ выпускается. „По таковымъ уваженіямъ разсудили МЫ за благо положить начало пред-„полагаемому населенію на нижеслѣдующемъ основаніи: 1е, На первой „разъ поселить до десяти тысячъ душъ, не опредѣляя точно, въ какое „число лѣтъ произвесть такое поселеніе, а соображаясь съ числомъ лю-„дей на то готовымъ и съ способами, какіе на мѣстѣ поселенія тамош-„нимъ Начальствомъ приготованы будутъ; начать же оное населеніе съ „Сентября будущаго 1800 года, дабы до того времени успѣть было мож-„но сдѣлать всѣ потребныя къ тому распоряженія, кои по разстоянію „мѣстъ довольнаго время требуютъ. 2е, Употребить на сіе поселеніе „отставныхъ солдатъ, какіе отъ воинскихъ командъ туды назначены „будутъ, коихъ по населеніи именовать Государственными поселянами. „3е, Сверхъ того повелѣваемъ преступниковъ, кои за преступленія ихъ „не будутъ подлежать въ каторжную работу, а просто къ ссылкѣ, по-„сылать туда же на поселеніе, именуя ихъ не Государственными посе-„лянами, а ссылочными; предоставляя однакожъ имъ способъ къ улуч-„шенію ихъ состоянія тѣмъ, что каждый изъ нихъ буде десять лѣтъ „проживетъ тамъ порядочно, отличится прилѣжаніемъ къ хлѣбопаше-„ству и докажетъ оное хорошими въ домоводствѣ успѣхами, таковой „по засвидѣтельствованію Земскаго Начальства изъ ссылочнаго дѣлается „Государственнымъ поселяниномъ. 4е, Всемилостивѣйше дозволяемъ

„помѣщикамъ отдавать своихъ крѣпостныхъ людей на поселеніе съ зачетомъ въ рекруты не старѣе сорока пяти лѣтъ и безъ разлученія мужей съ женами. Таковые отдаточные должны принимаемы быть въ „Губернскихъ городахъ. Когда же накопится ихъ тутъ до десяти, отправлять подъ присмотромъ по удобности въ портовыя мѣста для „дальнѣйшаго препровожденія. 5 е, Губернскому Иркутскому Начальству „предписать, чтобы подъ поселенія отведены были удобнѣйшія по благо„разсмотрѣнію его мѣста между Байкаломъ, рѣкою верхнею Ангарою, „Нерчинскимъ и Кяхтою, избирая къ тому мѣста самыя плодородныя, „изобилующія всѣми угодьями для поселянъ нужными и назначая на каж„дую душу по тридцати десятинъ, дабы кромѣ пашни и пастьбы для „скота довольно было. При семъ отводѣ не касаться однако ни прост„ранства между Удинскимъ и Четинскимъ находящагося; буде оно зани„мается братскими Хоринцами, ниже другихъ мѣстъ кому-либо принад„лежащихъ или кочующими народами занимаемыхъ. 6е, Селенія располо„жить такъ, чтобы въ одномъ мѣстѣ болѣе ста дворовъ не было. 7 е, „Селенія, въ коихъ ссылочные жить будутъ, раздѣлить такъ, чтобъ „они расположены были позади Государственныхъ поселянъ, разумѣя отъ „границы, и естьли возможно будетъ помѣстить ихъ съ Государствен„ными поселянами чрезъ селенія. 8 е, На первой разъ для двухъ тысячъ „душъ построить въ назначаемыхъ селеніяхъ домы изъ казны, запасти „хлѣба на полтора года и приготовить земледѣльческія и прочія для „поселянъ нужныя орудія; такожъ снабдить ихъ и потребнымъ скотомъ „для обзаведенія и сѣменами для посѣву; а сколько и чего надобно, о „томъ Сенатъ заблаговременно имѣетъ снестись съ тамошнимъ Губерн„скимъ Начальствомъ, тѣмъ паче, чтобъ къ 1му Сентября будущаго „года для первыхъ двухъ тысячъ душъ все уже должно быть въ готов„ности. 9 е, А которые отдаваны будутъ отъ помѣщиковъ, на тѣхъ „[поселику они будутъ зачитаемы въ рекруты, не смотря, что изъ нихъ „конечно многіе не могликъ быть въ рекруты приняты] брать съ по„мѣщиковъ жалованье и провіантъ на годъ съ обыкновенною при рекрут„скомъ пріемѣ обувью и платьемъ. 10 е, Когда первыя двѣ тысячи по„селены будутъ, тогда должны они въ свободное время отъ полевыхъ „работъ заготовлять домы для слѣдующихъ на будущій годъ поселянъ; „и для того первое поселеніе расположить такъ, чтобы на всякомъ на„значенномъ для селенія мѣстѣ не болѣе двадцати дворовъ было, дабы „имъ не отлучаясь отъ домовъ своихъ можно было строеніе произво„дить для ожидаемыхъ въ слѣдующій годъ поселянъ. 11е, По таковому „расположенію каждогодно возможное число людей туды посылаться бу„детъ, а Губернскому Начальству всемѣрно пещись, дабы прихадящіе „поселяне нашли все для нихъ потребное, какъ то выше сказано. 12 е, „Необходимо надобно, чтобы доколѣ сіи поселенія совершенно укоренят„ся, были отъ Губернскаго Начальства опредѣлены надзиратели надеж-

„ные, попечительные и знающіе въ сельскомъ хозяйствѣ. 13 е, Всякой „пришедшій поселянинъ свободенъ отъ всякихъ податей десять лѣтъ, „а солдатамъ быть наровнѣ съ прочими таковыми же поселянами въ „другихъ мѣстахъ. 14 е, Однакожъ предполагается не въ видѣ податей, „а для общей пользы того края, и особливо для приходящихъ вновь со„бирать съ каждой души хлѣба въ магазейны по одному четверику, на„чиная съ перваго урожая, и предоставляя Сенату опредѣлить, мукою или „зерномъ тотъ сборъ собираемъ быть долженъ. Преподавъ такимъ об„разомъ главныя начертанія сего населенія, соизволяемъ, дабы Сенатъ, „соображаясь съ оными, не токмо нынѣ, но и впредь во все время сего „населенія, по встрѣчающимся обстоятельствамъ дѣлалъ потребныя рас„поряженія, прилагая бдительное стараніе, дабы приходящіе на назначе„ніе свое поселяне не токмо ни въ чемъ нужномъ имъ недостатка не „имѣли, но и образованы были соотвѣтственно намѣренію, на каковое они „поселяются, и о успѣхахъ всего сего НАМЪ по временамъ доносить.„ Правительствующій Сенатъ приказали: Сей Высочайшій ЕГО ИМПЕРАТОРСКАГО ВЕЛИЧЕСТВА Указъ объявить всенародно; что симъ и исполняется.

Подлинный за подписаніемъ Правительствующаго Сената.

Печатанъ въ Санктпетербургѣ при Сенатѣ Ноября 4, а въ Москвѣ при Сенатѣ же Декабря 9 чиселъ 1799 года.

БОЖІЕЮ МИЛОСТІЮ
МЫ ПАВЕЛЪ ПЕРВЫЙ,
Императоръ и Самодержецъ
ВСЕРОССІЙСКІЙ,

и прочая, и прочая, и прочая,

Объявляемъ всѣмъ НАШИМЪ вѣрнымъ подданнымъ.

Вторично ознаменовалися щедроты Вышняго надъ Домомъ НАШИМЪ, чрезъ бракосочетаніе любезнѣйшей Дщери НАШЕЙ, Ея Императорскаго Высочества Великой Княжны АЛЕКСАНДРЫ ПАВЛОВНЫ съ Его Королевскимъ Высочествомъ Эрцъ-Герцогомъ Іосифомъ Палатиномъ Венгерскимъ, совершившееся по обряду Православныя Восточныя церкви сего Октября въ девятыйнадесять день. Достойно благодаря Господа за таковое исполненіе желаній НАШИХЪ, увѣрены МЫ совершенно въ томъ, что всѣ НАШИ вѣрноподданные отъ искреннихъ сердецъ своихъ принесутъ купно съ НАМИ ихъ моленіе и благодареніе Творцу въ вышнихъ за сей новый знакъ Его благодати, явленной днесь на Царствованіе, Домъ и Имперію НАШИ. Данъ въ городѣ Гатчинѣ Октября 19 го дня 1799 года, Царствованія НАШЕГО въ третіе, Магистерства же во второе лѣто.

На подлинномъ подписано собственною ЕГО ИМПЕРАТОРСКАГО ВЕЛИЧЕСТВА рукою тако:

ПАВЕЛЪ.

МП
Тѣсто Печати

Печатанъ въ Санктпетербургѣ при Сенатѣ Октября 22, а въ Москвѣ при Сенатѣ жъ Ноября 9 чиселъ 1799 года.

БОЖІЕЮ МИЛОСТІЮ
МЫ ПАВЕЛЪ ПЕРВЫЙ,
Императоръ и Самодержецъ
ВСЕРОССІЙСКІЙ,

и прочая, и прочая, и прочая,

Объявляемъ во всенародное извѣстіе.

Видя съ сердечнымъ наслажденіемъ яко ГОСУДАРЬ и ОТЕЦЪ, каковые подвиги храбрости и примѣрнаго мужества, во все продолженіе нынѣшней компаніи противу враговъ Царствъ и Вѣры, оказывалъ любезнѣйшій Сынъ НАШЪ, Его Императорское Высочество Великій Князь КОНСТАНТИНЪ ПАВЛОВИЧЬ, во мзду и вящшее отличіе жалуемъ МЫ Ему Титулъ Цесаревича. — Данъ въ городѣ НАШЕМЪ Гатчинѣ Октября въ 28 й день 1799 года, Царствованія же НАЩЕГО въ третіе лѣто.

На подлинномъ подписано собственною ЕГО ИМПЕРАТОРСКАГО ВЕЛИЧЕСТВА рукою тако:

ПАВЕЛЪ.

МП
ЛѢСТО ПЕЧАТИ

Печатанъ въ Санктпетербургѣ при Сенатѣ Октября 29, а въ Москвѣ при Сенатѣ жъ Ноября 14 чиселъ 1799 года.

СОЮЗНЫЙ ОБОРОНИТЕЛЬНЫЙ ТРАКТАТЪ

МЕЖДУ

ИХЪ ВЕЛИЧЕСТВАМИ,

ИМПЕРАТОРОМЪ ВСЕРОССІЙСКИМЪ

И

КОРОЛЕМЪ ШВЕДСКИМЪ,

ЗАКЛЮЧЕННЫЙ

Октября $\frac{18}{29}$ дня 1799 года.

Божіею поспѣшествующею милостію, МЫ ПАВЕЛЪ ПЕРВЫЙ, Императоръ и Самодержецъ Всероссійскій: Московскій, Кіевскій, Владимирскій, Новгородскій, Царь Казанскій, Царь Астраханскій, Царь Сибирскій, Царь Херсониса-Таврическаго, Государь Псковскій и Великій Князь Смоленскій, Литовскій, Волынскій и Подольскій, Князь Естляндскій, Лифляндскій, Курляндскій и Семигальскій, Самогитскій, Корельскій, Тверскій, Югорскій, Пермскій, Вятскій, Болгарскій и иныхъ; Государь и Великій Князь Новагорода Низовскія земли, Черниговскій, Рязанскій, Полоцкій, Ростовскій, Ярославскій, Бѣло-озерскій, Удорскій, Обдорскій, Кондійскій, Витепскій, Мстиславскій и всея Сѣверныя страны Повелитель и Государь Иверскія земли, Карталинскихъ и Грузинскихъ Царей и Кабардинскія земли, Черкаскихъ и Горскихъ Князей и иныхъ Наслѣдный Государь и Обладатель; Наслѣдникъ Норвежскій, Герцогъ Шлезвигъ-Голстинскій, Стормарнскій, Дитмарсенскій и Ольденбургскій, Государь Еверскій и Великій Магистръ Державнаго Ордена Святаго Іоанна Іерусалимскаго, и прочая, и прочая, и прочая.

Объявляемъ чрезъ сіе, что по взаимномъ соглашеніи между НАМИ и Его Величествомъ Королемъ Шведскимъ обоюдными Полномочными заключенъ и подписанъ въ городѣ Гатчинѣ Октября $\frac{18}{29}$ дня сего 1799 года союзный и оборонительный договоръ, который отъ слова до слова гласитъ тако:

Во имя Пресвятыя и Нераздѣлимыя Троицы.

Поелику срокъ Дротнингольмскому трактату уже миновалъ, и мирный договоръ въ Верелѣ заключенный существуетъ однимъ только публичнымъ актомъ между обоими Государствами; то ИХЪ ВЕЛИЧЕСТВА, ИМПЕРАТОРЪ Всероссійскій и Король Шведскій, побуждаясь равнымъ желаніемъ утвердить Ихъ соединеніе, вообще и единодушно согласились придать оному новую силу настоящимъ союзнымъ трактатомъ. Въ слѣдствіе чего Они избрали и назначили Своими Полномочными, а именно: ЕГО ВЕЛИЧЕСТВО ИМПЕРАТОРЪ Всероссійскій: Графа *Федора Ростопчина*, СВОЕГО Дѣйствительнаго Тайнаго Совѣтника, Коллегіи Иностранныхъ дѣлъ перваго присутствующаго, главнаго Директора Почтъ, Ордена Святаго Іоанна Іерусалимскаго Великаго Канцлера и Большаго Креста Кавалера и Орденовъ Святаго Апостола Андрея Первозваннаго, Святаго Александра Невскаго и Святыя Анны Перваго Класса Кавалера; и Графа *Никиту Панина*, СВОЕГО Тайнаго Совѣтника, правящаго должность Вице-Канцлера, Дѣйствительнаго Камергера, Орденовъ Святаго Александра Невскаго, Святыя Анны перваго Класса и Прусскаго Краснаго Орла Кавалера; а Его Величество Король Шведскій Барона *Курта Стединга*, одного изъ Вельможъ Королевства Шведскаго, Своего Чрезвычайнаго Посла при ЕГО ВЕЛИЧЕСТВѢ ИМПЕРАТОРѢ Всероссійскомъ, Арміи Его Генерала-Лейтенанта, Камергера при вдовствующей Королевѣ, пѣхотнаго полку Полковника, и Орденовъ Его Командора, Ордена Меча Большаго Креста и Французскаго Военнаго за достоинства Кавалера; и *Іогана Христофа* Кавалера *Толля*, Арміи Его Генерала-Лейтенанта, Своего Генералъ-Адъютанта, коннаго Юго-Шонскаго

полку

полку Полковника и Ордена Меча Большаго Креста Кавалера, которые разсмотривъ свои полныя мочи, согласились о нижеслѣдующихъ статьяхъ:

Статья I.

Поелику ЕГО ВЕЛИЧЕСТВО ИМПЕРАТОРЪ Всероссійскій и Его Величество Король Шведскій, при составленіи сего союза, главнымъ предметомъ предполагаютъ себѣ взаимное обезпеченіе спокойнаго и непоколебимаго владѣнія обоюдными Своими Государствами, то реченныя ИХЪ ВЕЛИЧЕСТВА торжественнѣйшимъ и обязательнѣйшимъ образомъ ручаются за всѣ Ихъ земли, области и провинціи въ Европѣ, коими ЕГО ВЕЛИЧЕСТВО ИМПЕРАТОРЪ Всероссійскій и Его Величество Король Шведскій нынѣ владѣютъ.

Статья II.

Въ вящшее изъявленіе довѣренности, существующей между ЕГО ВЕЛИЧЕСТВОМЪ ИМПЕРАТОРОМЪ Всероссійскимъ и Его Величествомъ Королемъ Шведскимъ, Они будутъ другъ съ другомъ имѣть откровеннѣйшее сношеніе, предостерегая себя скоро и вѣрно о вредѣ, предосужденіяхъ, опасности или внѣшнихъ замѣшательствахъ, коими Государства той или другой изъ обѣихъ Высокодоговаривающихся сторонъ могли бы угрожаемы быть, и заблаговременно принимать всевозможныя дѣятельныя мѣры, къ упрежденію, отвращенію или поправленію слѣдствій отъ того произойти могущихъ.

Статья III.

Естьли сверхъ всякаго чаянія, и не взирая на миролюбивыя намѣренія обѣихъ Высокодоговаривающихся сторонъ, учинено будетъ нападеніе на Европейскія Государства, области и провинціи одной изъ нихъ, то другая немедленно, по первому отъ нее прошенію, употребитъ свои добрыя услуги къ пресѣченію непріятельскихъ дѣйствій и къ доставленію своему союзнику справедливаго удовлетворенія. Въ случаѣ же, когда таковыя представленія останутся безплодными, то она просящей Державѣ доставитъ въ назначенное время и безъ всякаго затрудненія ниже договоренное число войскъ. Сіи войска соберутся въ пріетань или на границѣ просимой стороны, сколько можно ближе къ театру войны; а дальнѣйшее ихъ отправленіе имѣетъ быть на иждивеніи просящей стороны.

Для упрежденія всякаго недоразумѣнія о срокѣ, въ которой сія помощь дана быть должна, ИХЪ ВЕЛИЧЕСТВА съ общаго согласія условились, чтобы помянутая помощь доставлена была на распоряженіе просителя въ два, три, а напоздже въ четыре мѣсяца послѣ учиненнаго прошенія, опредѣляя съ доброю вѣрою и точностію то время, какое нужно будетъ употребить, по разстоянію мѣста и годовой порѣ, болѣе или менѣе удобной къ посылкѣ войскъ, снаряженію кораблей или судовъ вспомогательныхъ.

Статья IV.

Помощь условленная въ предъидущей статьѣ состоять будетъ со стороны ЕГО ВЕЛИЧЕСТВА ИМПЕРАТОРА Всероссійскаго, когда по силѣ сего договора случай къ тому настанетъ, въ двенадцати тысячахъ пѣхоты, въ четырехъ тысячахъ конницы или драгунъ, какъ то просимой сторонѣ способнѣе будетъ, также въ девяти линейныхъ корабляхъ отъ шестидесяти до семидесяти пушекъ каждой, и въ трехъ фрегатахъ каждой о тридцати пушкахъ; а со стороны Его Величества Короля Шведскаго въ восьми тысячахъ пѣхоты, двухъ тысячахъ конницы или драгунъ, какъ способнѣе просимой сторонѣ будетъ, также въ шести линейныхъ корабляхъ отъ шестидесяти до семидесяти пушекъ каждой, и въ двухъ фрегатахъ, каждой о тридцати пушкахъ.

Вспо-

315

Вспомогательнымъ войскамъ дана будетъ надлежащая аммуниція и полевая артиллерія. Линейные корабли и фрегаты или суда будутъ снаряжены, вооружены, морскими служителями снабдены и сбѣстными вещьми запасены, какъ то обыкновенно бываетъ въ военное время и въ такомъ состояніи, въ какое бы привела ихъ просимая сторона для отраженія непріятеля на нее собственно нападеніе учинившаго.

Когда по силѣ сего договора случай къ тому настанетъ и просящая или просимая сторона предпочтетъ имѣть или поставить пѣхоту вмѣсто конницы, и на то согласятся, то зачитать двухъ пѣхотныхъ за одного коннаго; но естьли одна или другая изъ двухъ Высокодоговаривающихся помянутыхъ сторонъ на то не согласится, то таковой замѣнѣ не быть, и положенію вспомогательнаго войска остаться такъ, какъ условлено выше сего въ сей статьѣ.

Статья V.

Вспомогательныя войска будутъ получать жалованье отъ просимой стороны; но просящая сторона доставлять имъ будетъ обыкновенные раціоны, фуражъ и потребныя квартиры на томъ же самомъ основаніи, на которомъ содержатся оные въ военное время собственнымъ ихъ Государемъ.

Статья VI.

Корабли и военныя суда, отправленные одною изъ Высокодоговаривающихся сторонъ на помощь другой, имѣютъ быть снабдены морскими служителями, снаряжены и запасены провіантомъ на четыре мѣсяца, считая оные отъ времени выхода кораблей, фрегатовъ или вспомогательныхъ судовъ изъ портовъ и рейдъ, принадлежащихъ двумъ договаривающимся Державамъ.

Естьли успѣхъ начатыхъ военныхъ дѣйствій или другія обстоятельства востребуютъ, чтобы просящая сторона удержала ихъ долѣе, то и свободно ей будетъ сіе учинить; но съ того времени обязуется просящая сторона содержать оные на своемъ иждивеніи и довольствовать морскихъ служителей тѣмъ же количествомъ сбѣстныхъ припасовъ, какое отъ собственнаго Ихъ Государя дается имъ въ походѣ, а просимая сторона имѣетъ токмо платить жалованье офицерамъ и морскимъ служителямъ, находящимся на корабляхъ, фрегатахъ или военныхъ судахъ.

Естьли Высокодоговаривающіяся Державы найдутъ сходнѣе съ ихъ пользою и успѣхомъ военныхъ дѣйствій, употребить на мѣсто линейныхъ кораблей и фрегатовъ гребные суда, то оныя снабдены быть имѣютъ тѣмъ же количествомъ морскихъ служителей, какъ и линейные корабли и фрегаты.

Статья VII.

Хотя каждый офицеръ останется начальникомъ вспомогательныхъ войскъ, ему подчиненныхъ: но главное предводительство во время кампаніи и въ продолженіе совокупныхъ военныхъ дѣйствій, безпрекословно принадлежать будетъ тому, кому просящая сторона вѣритъ оное на сухомъ пути и на морѣ. Со всѣмъ тѣмъ никакое предпріятіе и никакой важный планъ въ дѣйство произведенъ быть не можетъ безъ предварительнаго о томъ разсужденія и положенія главнокомандующаго надъ вспомогательными войсками.

Статья VIII.

Для упрежденія всякаго недоразумѣнія и споровъ, касательно чина командировъ надъ обоюдными войсками, просящій Государь имѣетъ за-

благо-

благовременно наименовать того, кому оное препоручить, дабы просимая сторона по тому могла опредѣлить чинъ того, кто будетъ предводительствовать вспомогательными войсками или кораблями.

Статья IX.

Вспомогательныя войска будутъ имѣть собственныхъ своихъ священниковъ и пользоваться свободнымъ отправленіемъ своего богослуженія. Они судимы будутъ собственными своими офицерами и по военнымъ законамъ и правиламъ, въ употребленіи у нихъ состоящимъ. Ежели же произойдетъ какая-либо ссора между офицерами и солдатами просящей стороны и вспомогательныхъ войскъ, то съ той и другой стороны равное число коммисаровъ для изслѣдованія и рѣшенія дѣла имѣетъ быть назначено, и признанные по большинству голосовъ виновными, наказываны будутъ по военному уставу собственнаго своего Государя. Буде же голоса будутъ равны, то присудившіе къ легчайшему наказанію должны другимъ предпочтены и рѣшительны быть. Не должно дѣлать никакихъ препятствій перепискѣ, каковую захотятъ Генералы и офицеры вспомогательныхъ войскъ производить съ своимъ отечествомъ по обыкновенной почтѣ или чрезъ курьеровъ.

Статья X.

Вспомогательныхъ войскъ, эскадръ, кораблей или военныхъ судовъ не должно весьма отдаленнымъ между собою разстояніемъ подвергать опасностямъ въ походахъ, отрядахъ, сраженіяхъ, квартирахъ и инѣ. Напротивъ того надлежитъ сколько возможно прилагать стараніе о соединеніи ихъ къ тому мѣсту, гдѣ есть достаточная сила; для избѣжанія же во всѣхъ случаяхъ, чтобы вспомогательныя войска и корабли не были болѣе изнурены и подвержены опасностямъ въ сравненіи просящей стороны, главнокомандующій обязанъ при всѣхъ случаяхъ дѣлать справедливое распредѣленіе соединенныхъ силъ.

Статья XI.

Когда вспомогательныя войска въ продолженіе кампаніи претерпятъ нарочитое уменьшеніе или по крайней мѣрѣ до тысячи человѣкъ, не включая больныхъ и раненыхъ: то просимая сторона приложитъ стараніе о пополненіи оныхъ рекрутами, набранными собственнымъ ея иждивеніемъ, коихъ доставитъ въ пристань или на границу просимой стороны, ближайшую къ театру войны въ теченіе двухъ мѣсяцовъ, считая со дня, въ которой просимая сторона надлежаще извѣщена будетъ о помянутомъ уменьшеніи, откуда уже отправлены они будутъ въ армію иждивеніемъ просящаго Государя. Ежели мореплаваніе не будетъ открыто: то Высокодоговаривающіяся Державы согласятся о мѣстѣ, куда новонабранныя войска должны быть поставлены.

Потерянный линейный корабль, фрегатъ или судно гребной флотиліи, замѣнится отъ просимой стороны другимъ такой же величины въ два мѣсяца или скорѣе, естьли возможно будетъ, считая съ вышеписаннаго дня, и естьли соединеніе онаго со флотомъ просящаго Государя можетъ послѣдовать безъ подверженія помянутаго линейнаго корабля, фрегата или судна явной опасности. Разумѣется однакожъ, что сей поставкѣ рекрутъ и сей замѣнѣ кораблей не быть, естьли войскамъ и кораблямъ не можно будетъ до окончанія кампаніи соединиться со своими корпусами. Для новой кампаніи какъ рекрутъ, такъ корабли, фрегаты или суда присылать въ полномъ числѣ, не взирая на количество послѣдовавшаго урона.

Еще соглашенось, что естьли бы въ походахъ или при обратномъ отправленіи вспомогательныхъ войскъ изъ земель просящаго Государя, нѣко-

которые изъ ихъ офицеровъ, солдатъ или матрозовъ, принужденными нашлись, за болѣзнію или ранами, тамъ остаться, то просящая сторона обязуется прилагать о нихъ попеченіе, и по выздоровленіи доставить ихъ своимъ иждивеніемъ на границы земель просимой стороны.

Статья XII.

Ежели условленная въ статьѣ IV. помощь найдется недостаточною къ защитѣ отъ нападенія на одну изъ обѣихъ Высокодоговаривающихся сторонъ, то другая, по предварительномъ соглашеніи и разсмотрѣніи обѣими Высокодоговаривающимися сторонами взаимнаго Ихъ положенія, должна вспомоществовать гораздо большимъ числомъ войскъ и кораблей, буде Ей то позволитъ собственное Ея положеніе. Прибавочныя войска и корабли, коими онѣ согласятся умножить договоренное число, будутъ доставляемы на вышепоказанныхъ же условіяхъ.

Статья XIII.

Каждой изъ обѣихъ сторонъ, занятой войною, свободно вывозить изъ областей другой всѣ матеріалы и вещи для войны нужныя по торговой цѣнѣ въ томъ мѣстѣ, гдѣ покупка производиться имѣетъ.

Статья XIV.

При окончаніи войны просящая сторона должна содержать вспомогательныя войска такъ точно, какъ въ статьѣ V. сего трактата постановлено, пока они не войдутъ въ области Ихъ Государя. Сему возвращенію быть на иждивеніи просящей стороны.

Статья XV.

Въ случаѣжъ когда просимая сторона будетъ атакована, именно по причинѣ данной союзнику Своему помощи, и когда такимъ образомъ обѣ Высокодоговаривающіяся стороны вовлечены будутъ въ общую войну, не станутъ онѣ входить порознь въ переговоры о мирѣ или перемиріи; а еще менѣе заключать то или другое безъ согласія или совершеннаго участвованія обѣихъ сторонъ, и пока обиженная не получитъ удовлетворенія, соразмѣрнаго понесеннымъ Ею убыткамъ. Также разумѣется, что просящая сторона не должна заключать ни перемирія, ни мира, не наблюдая строжайшимъ образомъ выгодъ просимой стороны.

Статья XVI.

Обѣ Высокодоговаривающіяся стороны, дабы подданные Ихъ могли пользоваться выгодами, которыя по смѣжности ихъ Государствъ открываетъ обѣимъ націямъ благоучрежденная торговля, намѣрены положить ихъ въ основаніе особливаго, прочнаго и непремѣннаго договора, къ составленію коего приступлено будетъ безъ замедлѣнія и съ крайнимъ единомыслiемъ; а пока сей договоръ заключенъ будетъ, обѣ Высокодоговаривающіяся стороны соглашаются дозволить обоюднымъ своимъ подданнымъ въ Ихъ Государствахъ пользоваться всѣми возможными выгодами, каковыми пользуются самые ими благопріятствуемые народы. Для вящшаго же обезпеченія свободы торговли, обѣ Высокодоговаривающіяся стороны повелятъ начальникамъ Ихъ кораблей, на какомъ бы морѣ оные ни находились, оказывать вспоможеніе и покровительство каждому Россійскому и Шведскому мореходному судну, когда оно нужду въ томъ имѣть будетъ.

Статья XVII.

Поелику Высокодоговаривающіяся стороны равно усмотрѣли надобность сдѣлать нѣкоторыя распоряженія, въ разсужденіи Ихъ Финляндской границы, для вящшаго обезпеченія тишины добраго сосѣдства: то обязываются Онѣ приступить какъ можно скорѣе къ сему толь важному предмету, о которомъ постановленіе непосредственно въ Санктпетербургѣ учинено быть имѣетъ чрезъ Министровъ обоихъ Дворовъ. Между тѣмъ объ Высокодоговаривающіяся стороны, въ разсужденіи сего пункта, соглашаются оставить все на томъ же самомъ основаніи, какъ то было при заключеніи Верельскаго мира.

Статья XVIII.

Для утвержденія еще болѣе добраго согласія, и для обузданія неустройствъ, происходящихъ отъ ненаказанія, постановлено будетъ условіе о размѣнѣ между обоими Государствами дезертировъ, а между тѣмъ объ Высокодоговаривающіяся стороны обязуются не дѣлать никакой защиты преступникамъ и какимъ бы то ни было бѣглецамъ, когда они искать будутъ убѣжища въ ихъ Государствахъ; но велѣть брать подъ стражу всѣхъ переметчиковъ, коль скоро объ нихъ получатъ свѣдѣніе, и отсылать ихъ на границу къ офицерамъ, для сего опредѣленнымъ.

Равно соглашенось приступить непосредственно послѣ ратификаціи настоящаго акта и до постановленія картеля къ размѣну бѣглецовъ обоихъ Государствъ, тамо находящихся, выключая только военноплѣнныхъ натурализованныхъ въ одной или другой изъ обѣихъ Державъ; также и тѣхъ бѣглецовъ, которые женились и поселились внѣ отечества своего до ратификаціи настоящаго договора.

Статья XIX.

Сей союзъ будетъ продолжаться восемь лѣтъ, и Высокодоговаривающіяся стороны предоставляютъ себѣ изъясниться и снестись между собою о продолженіи онаго не позже, какъ за шесть мѣсяцовъ до истеченія сего срока.

Статья XX.

Ратификаціи на сей договоръ размѣнены будутъ въ Санктпетербургѣ въ шесть недѣль, или и прежде, естьли возможно.

Во увѣреніе чего Мы нижеподписавшіеся по силѣ полномочій Нашихъ сей союзный договоръ подписали, и къ оному Гербовъ Нашихъ печати приложили. Учинено въ городѣ Гатчинѣ Октября $\frac{18}{29}$ дня 1799 года.

(М. П.) Графъ *Растопчинъ*.
(М. П.) *Куртъ Стединъ*.
(М. П.) Графъ *Панинъ*.
(М. П.) *Іоганъ Христофъ Толлъ*.

317

Того ради по довольномъ разсмотрѣніи сего союзнаго оборонительнаго договора, принимая его за благо, симъ торжественно подтверждаемъ и ратификуемъ во всемъ содержаніи, обѣщая НАШИМЪ ИМПЕРАТОРСКИМЪ словомъ за НАСЪ и Наслѣдниковъ НАШИХЪ, что все во ономъ договорѣ постановленное наблюдаемо и исполняемо будетъ ненарушимо; во увѣреніе чего МЫ сію НАШУ ИМПЕРАТОРСКУЮ ратификацію собственноручно подписавъ, повелѣли утвердить Государственною печатью НАШЕЮ. Дана въ Санктпетербургѣ Декабря $\frac{4}{16}$ дня въ лѣто отъ Рождества Христова 1799, царствованія же НАШЕГО въ четвертое.

ПАВЕЛЪ.

Контрасигнировано:

Графъ *Растопчинъ.*

Графъ *Панинъ.*

Божіею поспѣшествующею милостію, МЫ ПАВЕЛЪ ПЕРВЫЙ, Императоръ и Самодержецъ Всероссійскій: Московскій, Кіевскій, Владимирскій, Новгородскій, Царь Казанскій, Царь Астраханскій, Царь Сибирскій, Царь Херсониса-Таврическаго, Государь Псковскій и Великій Князь Смоленскій, Литовскій, Волынскій и Подольскій, Князь Эстляндскій, Лифляндскій, Курляндскій и Семигальскій, Самогицкій, Корельскій, Тверскій, Югорскій, Пермскій, Вятскій, Болгарскій и иныхъ; Государь и Великій Князь Новагорода Низовскія земли, Черниговскій, Рязанскій, Полоцкій, Ростовскій, Ярославскій, Бѣло-озерскій, Удорскій, Обдорскій, Кондійскій, Витепскій, Мстиславскій и всея Сѣверныя страны Повелитель и Государь Иверскія земли, Карталинскихъ и Грузинскихъ Царей и Кабардинскія земли, Черкаскихъ и Горскихъ Князей и иныхъ Наслѣдный Государь и Обладатель; Наслѣдникъ Норвежскій, Герцогъ Шлезвигъ-Голстинскій, Стормарискій, Дитмарсенскій и Ольденбургскій, Государь Еверскій и Великій Магистръ Державнаго Ордена Святаго Іоанна Іерусалимскаго, и прочая, и прочая, и прочая.

Объявляемъ чрезъ сіе, что по взаимномъ соглашеніи между НАМИ и Его Величествомъ Королемъ Шведскимъ обоюдными Полномочными заключенъ и подписанъ въ городѣ Гапчинѣ Октября $\frac{18}{29}$ дня сего 1799 года сепаратный Артикулъ союзнаго оборонительнаго договора, который отъ слова до слова гласитъ такъ:

Его Величеству Королю Шведскому позволяется въ портахъ Финскаго залива и Балтійскаго моря принадлежащихъ ЕГО ВЕЛИЧЕСТВУ ИМПЕРАТОРУ Всероссійскому приказать ежегодно не только закупать по пятидесяти тысячь четвертей хлѣба безъ всякаго платежа пошлинъ и налоговъ съ онаго, токмо доказано было, что сія закупка имѣетъ быть на счетъ Его Шведскаго Величества, или подданныхъ отъ Него именно на то уполномоченныхъ; но и оные провозить свободно въ Швецію. Однако не надлежитъ въ сію статью включать тѣ неурожайные годы, въ кои ЕГО ИМПЕРАТОРСКОЕ ВЕЛИЧЕСТВО запретилъ бы вывозъ всѣмъ націямъ, и буде послѣдуетъ таковой случай, то Его Шведское Величество можетъ, какъ скоро вывозъ будетъ опять дозволенъ, велѣть вывезть изъ означенныхъ провинцій сверхъ ежегоднаго, выше сего условленнаго, вывоза, и то количество, которое причлось бы за то время, какъ состояло запрещеніе.

Сей сепаратный Артикулъ будетъ имѣть ту же силу и то же дѣйствіе, какъ будтобъ онъ внесенъ былъ отъ слова до слова въ союзный трактатъ, сего дня подписанный, и ратификованъ будетъ въ то же время.

Во увѣреніе чего Мы нижеподписавшіеся въ силу Нашего Полномочія подписали сей сепаратный Артикулъ и къ оному печати Гербовъ Нашихъ приложили. Учинено въ городѣ Гапчинѣ Октября $\frac{18}{29}$ дня 1799 года.

(М. П.) Графъ *Ростопчинъ*.
(М. П.) *Куртъ Стедингъ*.
(М. П.) Графъ *Панинъ*.
(М. П.) *Іоганъ Христофъ Толлъ*.

Того ради по довольномъ разсмотрѣніи сего сепаратнаго Артикула, принимая его за благо, симъ торжественно подтверждаемъ и ратификуемъ во всемъ содержаніи, обѣщая НАШИМЪ ИМПЕРАТОРСКИМЪ словомъ за НАСЪ и Наслѣдниковъ НАШИХЪ, что все въ ономъ Артикулѣ постановленное наблюдаемо и исполняемо будетъ ненарушимо. Во увѣреніе чего МЫ сію НАШУ ИМПЕРАТОРСКУЮ ратификацію собственноручно подписавъ, повелѣли утвердить Государственною печатью НАШЕЮ. Дана въ Санктпетербургѣ Декабря $\frac{4}{15}$ дня въ лѣто отъ Рождества Христова 1799, а царствованія НАШЕГО въ четвертое.

ПАВЕЛЪ.

Контрасигнировано:

Графъ *Растопчинъ.*

Графъ *Панинъ.*

Декларація.

Его Величество Король Шведскій, будучи совершенно согласенъ съ ЕГО ВЕЛИЧЕСТВОМЪ ИМПЕРАТОРОМЪ Всероссійскимъ о статьяхъ оборонительнаго союзнаго трактата между ИХЪ ВЕЛИЧЕСТВАМИ заключеннаго, и подписаннаго въ Гатчинѣ сего года въ $\frac{18}{29}$ день Октября, и намѣреваясь въ точности выполнять всѣ онаго обязательства такъ, чтобы не могло быть никакого толкованія противнаго силѣ сего трактата, почелъ за нужное объявить при размѣнѣ ратификацій, что онъ предполагаетъ дать $15^{й}$ статьѣ сего трактата пространнѣйшее изъясненіе, условляясь, что естьли просимая сторона по поданіи помощи, постановленной въ $4^{й}$ статьѣ сего трактата, будетъ сама атакована, и найдетъ себя тѣмъ принужденною отозвать свои войска для своей собственной безопасности, то свободно Ей будетъ учинить оное, извѣстивъ о томъ просящую сторону напередъ за два мѣсяца. Равнымъ образомъ естьли просимая сторона находиться будетъ сама въ войнѣ во время прошенія, и чрезъ то принуждена будетъ удержать при себѣ для своей собственной безопасности и обороны тѣ войска, кои должна въ силу сего трактата выставить своему союзнику, то и въ такомъ случаѣ просимая сторона увольняется отъ поданія означенной помощи во все то время, какъ продолжаться будетъ таковая нужда.

Во увѣреніе чего Мы Его Величества Короля Шведскаго Чрезвычайный Посолъ, для сего надлежаще уполномоченный, подписали сію Декларацію, приложа къ оной печать герба Нашего. Дано въ Санктпетербургѣ Декабря $\frac{14}{25}$ дня 1799 года.

*Куртъ Стединг*ъ.

319

Контрѣ-Декларацїя.

Его величество императоръ Всероссійскій соизволяетъ, чтобы въ 15й статьѣ оборонительнаго союзнаго трактата, съ Его Величествомъ Королемъ Шведскимъ заключеннаго и сего года въ $\frac{18}{29}$ день Октября въ Гатчинѣ подписаннаго, дано было то же самое изъясненіе, каковое содержится въ Декларацїи, врученной при размѣнѣ ратификацїи Посломъ Его Шведскаго Величества, а именно: Естьли просимая сторона по поданїи помощи, постановленной въ 4i статьѣ сего трактата, будетъ сама атакована, и найдетъ себя тѣмъ принужденною отозвать свои войска для своей собственной безопасности, то свободно Ей будетъ учинить оное, извѣстивъ о томъ просящую сторону напередъ за два мѣсяца. Равнымъ образомъ естьли просимая сторона находиться будетъ сама въ войнѣ во время прошенія, и чрезъ то принуждена будетъ удержать при себѣ для своей собственной безопасности и обороны тѣ войска, кои должна въ силу сего трактата выставить своему союзнику, то и въ такомъ случаѣ просимая сторона увольняется отъ поданія означенной помощи во все то время, какъ продолжаться будетъ таковая нужда.

Во увѣреніе чего Мы ЕГО ВЕЛИЧЕСТВА Всероссійскаго ИМПЕРАТОРА Полномочные Министры, надлежаще для сего уполномоченные, сію Контрѣ-Декларацію подписали съ приложеніемъ къ оной Гербовъ Нашихъ печатей.

Дано въ Санктпетербургѣ, Декабря $\frac{14}{25}$ дня 1799 года.

(М. П.) Графъ *Растопчинъ.*
(М. П.) Графъ *Панинъ.*

УКАЗЪ ЕГО ИМПЕРАТОРСКАГО ВЕЛИЧЕСТВА
САМОДЕРЖЦА ВСЕРОССІЙСКАГО изъ Правительствующаго Сената

По Указу ЕГО ИМПЕРАТОРСКАГО ВЕЛИЧЕСТВА Правительствующій Сенатъ слушавъ рапортъ Адмиралтейской Коллегіи, при которомъ представляетъ копію, съ подносимой ЕГО ИМПЕРАТОРСКОМУ ВЕЛИЧЕСТВУ отъ Коллегіи записки, и послѣдовавшаго на оную Высочайшаго ЕГО ИМПЕРАТОРСКАГО ВЕЛИЧЕСТВА повелѣнія, объявленнаго въ 30 день Октября минувшаго 1799 года Вице-Президентомъ и Кавалеромъ Графомъ Кушелевымъ, изъ коихъ запискою представляемо было: Высочайшимъ ЕГО ИМПЕРАТОРСКАГО ВЕЛИЧЕСТВА повелѣніемъ, послѣдовавшимъ въ 27 й день Февраля того 1799 года, позволяется казеннаго вѣдомства крестьянамъ вырубать на перестройку домовъ по 25 ти корней на каждой дворъ изъ дачъ, къ селеніямъ ихъ принадлежащихъ, безденежно, исключая отдѣленныя въ рощи пятыя части, а изъ другихъ отдѣленныхъ казенныхъ угодій со взятьемъ попенныхъ денегъ по положенію, а Малороссійская Казенная Палата въ присланномъ въ Адмиралтействъ-Коллегію сообщеніи прописываетъ, „что по состоянію крестьянъ и лѣсовъ въ оной Губерніи находящихся во владѣніи монастырей и другихъ владѣльцовъ пользовались крестьяне изъ лѣсовъ особо владѣльцамъ принадлежащихъ на надобности свои деревомъ какъ тѣхъ селеній, въ дачахъ коихъ лѣса находятся, такъ и другихъ одного владѣнія бывшихъ: равно и за принятіемъ ихъ въ казну пользовались же они крестьянѣ по прежнему съ тѣхъ лѣсовъ деревомъ до времени поступленія лѣсовъ въ вѣдомство сей Коллегіи; и какъ всѣ находящіеся тамъ при разныхъ селеніяхъ казенные лѣса остаются необмежеванными и нераздѣленными на лѣсосѣки; кромѣ одного лѣса отдѣленнаго въ заказную рощу Черниговскаго Повѣта, при селѣ Яриловичахъ состоящаго; различены же оные по однимъ только описямъ при пріемѣ ихъ въ казенное вѣдомство учиненнымъ отъ особо владѣемыхъ крестьянскихъ лѣсныхъ участковъ и таковыхъ; которые не вообще къ цѣлымъ селеніямъ принадлежатъ, но частно крестьянами на землѣ ихъ зарощенныхъ, а инымъ съ нихъ по куплѣ отъ разныхъ людей достався, не имѣющіе же оныхъ крестьянѣ, по состоянію лѣсовъ въ вѣдомствѣ Казенной Палаты, пользовались на надобности свои деревомъ изъ валежника и сухаго подстоя и изъ тѣхъ лѣсовъ, кои показаны особо казнѣ принадлежащими какъ тѣхъ селеній, въ дачахъ коихъ состоятъ, такъ и другихъ одного владѣнія бывшихъ: то до раздѣленія лѣсовъ на лѣсосѣки и отдѣленія подлежащихъ частей въ заказныя рощи, слѣдуетъ ли имъ крестьянамъ при полученіи нынѣ изъ оныхъ на надобности ихъ позволеннаго лѣса платить попенныя по положенію деньги, или безъ того они могутъ пользоваться? проситъ Палата отъ Коллегіи разрѣшенія.„ Адмиралтействъ-Коллегія о семъ ЕГО ИМПЕРАТОРСКОМУ ВЕЛИЧЕСТВУ всеподданнѣйше представляетъ на Всевысочайшее благоусмотрѣніе, донося при томъ, что поелику и по другимъ Губерніямъ лѣса не всѣ еще размежеваны, раздѣлены на лѣсосѣки и отдѣлены изъ нихъ подлежащіе въ заказныя рощи пятыя части, то казеннымъ крестьянамъ на постройки и починки домовыхъ ихъ строеній, съ полученіемъ ли попенныхъ денегъ, изъ неразмежеванныхъ лѣсовъ отводить впредь до размежеванія повелѣнное для того количество деревъ, или безъ оныхъ? а на оной запискѣ воспослѣдовало Высочайшее повелѣніе слѣдующее: „ЕГО ИМПЕ„РАТОРСКОЕ ВЕЛИЧЕСТВО ГОСУДАРЬ ИМПЕРАТОРЪ, выслушавъ представленіе взне„сенное отъ оной Коллегіи по части Лѣснаго Департамента, Высочайше повелѣть со„изволилъ: крестьянамъ казеннаго вѣдомства Малороссійской и прочихъ Губерній на „домашніе ихъ обиходы, какъ-то: на обстройку домовъ, заборникъ, изгороды, на дро„ва и другія крестьянскія надобности потребной лѣсъ изъ дачъ казенныхъ употреб„лять позволить, безъ взятья за то съ нихъ попенныхъ денегъ по положенію; при „чемъ наблюдать, дабы не были вырубаемы лѣса такіе, кои годны быть могутъ на „корабельное и судовое строеніе, а при томъ и безъ всякаго излишества, единствен„но на однѣ токмо нужды, а не на продажу, на дрова же изъ валежника и подсохлыхъ „деревьевъ.„ При чемъ Коллегія доноситъ, „что во исполненіе сего Высочайшаго

ЕГО

ЕГО ИМПЕРАТОРСКАГО ВЕЛИЧЕСТВА повелѣнія, съ прописаніемъ онаго, предписано отъ Лѣснаго Департамента всѣмъ Оберъ-форштмейстерамъ Указами, чтобъ крестьянамъ казеннаго вѣдомства на домашніе ихъ обиходы, какъ-то: на обстройку домовъ, заборникъ, изгороды, на дрова и другія крестьянскія надобности потребной лѣсъ изъ дачь казенныхъ употреблять позволяли безъ взятья попенныхъ денегъ, наблюдая строжайше, дабы не были при томъ вырубаемы лѣса годные на корабельное и судовое строеніе, а на дрова брать изъ валежника и подсохлыхъ деревьевъ и отнюдь не на продажу, а на одне токмо нужды и безъ всякаго излишества; сколько же когда какого рода деревъ какихъ селеній крестьянамъ и на какія именно надобности позволено будетъ вырубить, о томъ каждый разъ рапортовать Лѣсной Департаментъ и къ Гражданскому Губернатору, которымъ, а равно Казеннымъ Палатамъ и въ Департаментъ Удѣловъ, отъ Коллегіи къ свѣденію сообщено. П р и к а з а л и: Съ изъясненіемъ означеннаго Высочайшаго ЕГО ИМПЕРАТОРСКАГО ВЕЛИЧЕСТВА повелѣнія послать изъ Сената Указы во всѣ Губернскія Правленія, Казенныя Палаты и къ Государственному Казначею; Святѣйшему же Синоду и Московскимъ Сената Департаментамъ дать знать вѣдѣніями. Генваря дня 1800 года.

По 4 му Департаменту.

УКАЗЪ ЕГО ИМПЕРАТОРСКАГО ВЕЛИЧЕСТВА САМОДЕРЖЦА ВСЕРОССІЙСКАГО, изъ Правительствующаго Сената

По Указу ЕГО ИМПЕРАТОРСКАГО ВЕЛИЧЕСТВА Правительствующій Сенатъ слушавъ препровожденныя при предложеніи отъ господина Генерала отъ Инфантеріи, Генерала-Прокурора и Кавалера Александра Андреевича Беклешова къ надлежащему исполненію копіи съ Высочайшихъ повелѣній, объявленныхъ минувшаго Ноября 1 го числа Адмиралтействъ Коллегіи Вице-Президентомъ ея Графомъ Кушелевымъ, въ коихъ изображено: Въ 1 й: „ЕГО ИМПЕРАТОРСКОЕ ВЕЛИЧЕСТВО ГОСУДАРЬ ИМПЕРАТОРЪ Высочайше повелѣть соизволилъ: „Поелику многіе казеннаго вѣдомства крестьяне будучи поселены „на земляхъ къ хлѣбопашеству неспособныхъ, единственное пропитаніе и „уплату подати имѣютъ отъ постройки разнаго рода рѣчныхъ судовъ; и какъ „намѣревающіе строить таковые суда при испрошеніи позволенія на вырубку „потребныхъ для того лѣсовъ обязаны платить попенныя деньги, но будучи „по бѣдности своей внести оныхъ въ то время не въ состояніи, должны „оставаться безъ промысла и претерпѣвать нужды; во уваженіе чего и дабы „не могло послѣдовать по недостатку судовъ во внутренней коммерціи остановки, всѣмъ крестьянамъ казеннаго вѣдомства, отнынѣ впредь построенія „на продажу рѣчныхъ всякаго рода судовъ производить изъ лѣсовъ растущихъ „въ дачахъ казенныхъ позволять безъ испрошенія на то каждой разъ отъ Коллегіи сей разрѣшенія и безъ взысканія съ нихъ при вырубкѣ лѣсовъ попенныхъ денегъ; однако же чинить сіе не иначе, какъ по отводу Оберъ-форштмейстеровъ и форштмейстеровъ, съ таковымъ при томъ наблюденіемъ, чтобъ „отнюдь подъ видомъ симъ не были истребляемы лѣса годные на корабельное „строеніе и на мачты. А дабы казна чрезъ уничтожаемое въ пользу крестьянъ взысканіе попенщины не могла лишиться своего дохода, предположеннаго „на заведеніе вновь лѣсныхъ рощей, то въ замѣну сего брать съ каждой барки или судна по постройкѣ и по продажѣ оныхъ купцамъ, пошлину сораз„мѣрно величинѣ судовъ; для чего составя немедлѣнно о таковомъ зборѣ по„ложеніе, представить на утвержденіе.—Къ отвращенію же всякаго злоупотребленія, и дабы пошлина каждой разъ по числу построенныхъ изъ казенныхъ „лѣсовъ барокъ и другаго рода рѣчныхъ судовъ поступала въ лѣсной доходъ „сполна и безъ всякой утайки, то для сего всякую барку и судно клеймить „Адмиралтейскимъ клеймомъ и выдавать хозяевамъ оныхъ билеты за подписью „Оберъ-форштмейстеровъ и Земскаго Суда тѣхъ Уѣздовъ, въ коихъ построеніе „производимо будетъ, записывая при томъ въ книгу, гдѣ сколько и кѣмъ „именно построено, какой оныя величины и сколько за нихъ получено будетъ „пошлины, которыя по окончаніи коммуникаціи и присылать въ Лѣсной Департаментъ за свидѣтельствомъ Гражданскаго Правительства; деньги же сбираемыя въ пошлину каждой разъ отсылать для храненія въ Губернскихъ городахъ „въ Казенныя Палаты, а въ Уѣздныхъ въ Казначейства; но чтобъ и за „всѣмъ онымъ для утайки пошлины не могли нѣкоторыя барки итти въ продажу подъ именемъ построенныхъ изъ лѣсовъ помѣщикамъ принадлежащихъ, „то въ пресѣченіе онаго и сіи барки, когда онѣ не самими помѣщиками отправляются, подобно казеннымъ также клеймить Земскимъ или Уѣзднымъ „Судамъ и давать билеты; чрезъ что при сборѣ съ первыхъ по пристанямъ „пошлинъ и можно будетъ видѣть, которая изъ нихъ въ дачахъ казенныхъ, „или владѣльческихъ построена; о чемъ и здѣлать распоряженіе по сношенію „съ Гражданскими Правительствами.„ Во 2 й: „ЕГО ИМПЕРАТОРСКОЕ ВЕЛИ-

ВЕЛИЧЕСТВО ГОСУДАРЬ-ИМПЕРАТОРЪ Высочайше повелѣть соизволилъ: „*Первое.* Такъ какъ растущіе въ Тобольской и Иркутской Губерніяхъ лѣса, по „отдаленности своей и за неимѣніемъ водяной коммуникаціи, въ пользу Адмирал„тейства обращены быть не могутъ, а по обширности ихъ и по числу оби„тателей въ тѣхъ Губерніяхъ, едвали могутъ въ теченіи нѣсколькихъ вѣковъ „истребиться: то судя по сему и не настоитъ уже надобности упоминаемымъ „лѣсамъ дѣлать подробнаго описанія; при томъ же гораздо нужнѣе въ тамош„немъ краю ободрять разведеніе пашенъ и разчистки для населенія, нежели „сохранить лѣса, кои ни къ какимъ портамъ доставлять не можно, равно и „въ разсужденіи промысловъ звѣриныхъ и кочующихъ народовъ строгаго смо„трѣнія за лѣсами, какъ въ другихъ Губерніяхъ, имѣть нѣтъ нужды, да и для „храненія оныхъ содержать Оберъ-форштмейстеровъ и форштмейстеровъ на„добности нѣтъ; а по тому и обратить оныхъ и съ описателями въ другія „мѣста, гдѣ нужда того требовать будетъ, оставя одного токмо форштмей„стера въ Иркутской Губерніи для смотрѣнія за лѣсами растущими по рѣкамъ: „Охотѣ, Ураку и другимъ, кои могутъ употребляемы быть на постройку „судовъ для Охотскаго моря, имѣя при томъ надзираніе и за прочими лѣсами, „но безъ всякаго тамошнимъ жителямъ притѣсненія, позволяя онымъ свободное „употребленіе лѣсовъ на всѣ ихъ сельскія надобности и на построеніе судовъ; „а дабы и тѣ лѣса, кои принадлежатъ къ казеннымъ заводамъ и соляным„ницамъ по Тобольской и Иркутской Губерніямъ безпорядочною рубкою не „были опустошаемы и отдалены отъ заводовъ, то снестись съ Берг-Кол„легіею и главною Соляною Конторою съ тѣмъ, чтобъ они приписные къ за„водамъ и варницамъ лѣса раздѣлили на головые лѣсосѣки и имѣли за оными „смотрѣніе, дабы слѣдующія токмо части къ употребленію вырубаемы были. „*Второе.* Поелику лѣса нужные къ корабельному строенію и по нынѣ чрезъ „описателей въ извѣстность еще не приведены, да и нѣтъ надежды, чтобъ „таковое онымъ по Губерніямъ описаніе вскорѣ окончано было; въ заготовле„ніи же ихъ по несвѣдѣнію о мѣстахъ, гдѣ и въ какомъ количествѣ произра„стаютъ, встрѣчается крайнее затрудненіе, сопряженное съ немалыми для каз„ны издержками, а потому умножа число описателей и Землемѣровъ въ Губер„ніяхъ: Казанской, Симбирской, Нижегородской, Вятской, Тамбовской, Орен„бургской, Саратовской, Новгородской, Костромской, Пермской, Архангельской „и Вологодской, яко изобилующихъ лѣсами годными къ корабельному и судо„вому строенію, приступить къ скорѣйшему оныхъ описанію по всѣмъ прави„ламъ такъ, чтобъ въ теченіи лѣта будущаго 1800 года непремѣнно опись „сія была окончена; а дабы въ другой разъ не было нужды посылать въ тѣ „Губерніи для пріиску лѣсовъ, и чтобъ о годности деревьевъ на корабельное „строеніе вѣдала и Казанская Контора, то для заклейменія пришедшихъ въ совер„шенный возрастъ деревьевъ снабдить лѣсоописателей подрѣзчиками, облазчиками „и плотниками, сколько таковыхъ удѣлить можно будетъ отъ другихъ „занятій по Казанскому Адмиралтейству; въ недостающее же число описа„телей употребить изъ Тобольской и Иркутской Губерній, достальныхъ изъ „остающихся при портахъ флотскихъ Офицеровъ или Шпурмановъ, а Земле„мѣровъ, сколько понадобится; требовать изъ Губерній, о прикомандированіи „которыхъ и снестись благовременно съ Генералъ-Прокуроромъ и Граждан„скими Губернаторами.„ При чемъ слушаны два рапорта Адмиралтейской Кол„легіи, съ приложеніемъ съ помянутыхъ Высочайшихъ повелѣній копій, съ до„несеніемъ, „что ею во исполненіе оныхъ опредѣлено: *По первому*: Для точна„го и непремѣнаго исполненія отъ Лѣснаго Департамента ко всѣмъ Оберъ-форшт„мейстерамъ послать Указы съ предписаніемъ, чтобъ сколько когда кому „какого рода лѣсовъ, на какія суда и изъ какихъ именно дачь вырубить по-

зволено будетъ, въ тожъ время доносили Департаменту и Гражданскимъ губернаторамъ. Онымужъ Департаменту по точности Высочайшаго повелѣнія сославя немедлѣнно о сборѣ съ каждой барки или судна пошлины положеніе для поднесенія на Высочайшее утвержденіе, представить Коллегіи въ самоскорѣйшемъ времени, для клейменія всякой барки и судна здѣлавъ сколько надобно Адмиралтейскихъ клеймъ, и по здѣланіи разослать къ Оберъ-форштмейстерамъ и донести Коллегіи. Къ Гражданскимъ Губернаторамъ для учиненія предписанія съ ихъ стороны по силѣ Высочайшаго повелѣнія, чтобы и тѣ барки, кои строены будутъ изъ лѣсовъ помѣщичьихъ, также были клеймены и даваны отъ Земскихъ или Уѣздныхъ Судовъ билеты, сообщить, и сообщено, и въ Департаментъ Удѣловъ для свѣдѣнія знать дано. *По второму*: Лѣсному Департаменту состоящихъ въ Тобольской и Иркутской Губерніяхъ Оберъ-форштмейстеровъ, форштмейстеровъ и описателей лѣсовъ, флотскихъ Офицеровъ съ командами обратить въ другія мѣста, гдѣ нужда того требуетъ, а особенно въ означенныя въ ономъ повелѣніи Губерніи, оставя въ Иркутской для смотрѣнія за лѣсами одного токмо форштмейстера по извѣстности Департаменту изъ лучшихъ, какъ въ знаніяхъ должности, такъ и въ поведеніи, предписавъ ему имѣть тамъ смотрѣніе за лѣсами растущими по рѣкамъ: Охотѣ, Ураку и другимъ, кои могутъ употребляемы быть на построеніе судовъ для Охотскаго моря, имѣя притомъ надзираніе и за прочими лѣсами, но безъ всякаго тамошнимъ жителямъ притѣсненія, позволяя онымъ свободное употребленіе лѣсовъ на всѣ ихъ сельскія надобности и на построеніе судовъ. Въ Бергъ-Коллегію и главную Соляную Контору сообщить [и сообщено], дабы по точности сего Высочайшаго повелѣнія тѣ лѣса, кои принадлежатъ къ казеннымъ заводамъ и соляныхъ варницамъ по Тобольской и Иркутской Губерніямъ, раздѣлили на годовые лѣсосѣки и имѣли за оными смотрѣніе, дабы слѣдующія токмо части ко употребленію вырубаемы были и лѣса безпорядочною рубкою не были опустошаемы и отдалены отъ заводовъ. Для непремѣннаго окончанія въ теченіи лѣта будущаго 1800 года по всѣмъ правиламъ описи лѣсовъ въ Губерніяхъ: Казанской, Симбирской, Нижегородской, Вяцкой, Тамбовской, Оренбургской, Саратовской, Новгородской, Костромской, Пермской, Архангельской и Вологодской, яко изобилующихъ лѣсами годными къ корабельному и судовому строенію, помянутому Департаменту приступить нынѣ же; и для того сообразясь съ донесеніями описателей лѣсовъ въ прописанныхъ Губерніяхъ находящихся, какое бы число необходимо нужно умножить описателей и Землемѣровъ, за включеніемъ состоящихъ въ Иркутской и Тобольской Губерніяхъ, равно сколько должно дать онымъ для заклейменія пришедшихъ въ совершенный возрастъ деревьевъ подрѣзщиковъ, облазчиковъ и плотниковъ, положа на мѣрѣ, и по сношенію съ Интендантскимъ Департаментомъ о числѣ ихъ при Казанскомъ Адмиралтействѣ, о всемъ томъ представить Коллегіи со мнѣніемъ какъ наискорѣе, замѣняя притомъ въ число описателей означенныхъ Губерній и находящихся теперь въ Тобольской и Иркутской, которыхъ Губерній къ Гражданскимъ Губернаторамъ сообщить (и сообщено). Приказали: Съ изъясненіемъ означенныхъ Высочайшихъ ЕГО ИМПЕРАТОРСКАГО ВЕЛИЧЕСТВА повелѣній, послать изъ Сената Указы во всѣ Губернскія Правленія, Казенныя Палаты и къ Государственному Казначею; Святѣйшему же Синоду и Московскимъ Сената Департаментамъ дать знать вѣдѣніями. Декабря дня 1799 года.

По 4 му Департаменту.

323

УСТАВЪ ЦЕХОВЪ.

ЧАСТЬ ПЕРЬВАЯ.

Уставъ Цеховъ.

ЧАСТЬ ПЕРВАЯ.

ГЛАВА 1 я.
О цехахъ вообще.
ГЛАВА 2 я.
О начальствѣ цеховъ.
ГЛАВА 3 я.
О ремесленной цеховой Управѣ.
ГЛАВА 4 я.
О должности ремесленной цеховой Управы.
ГЛАВА 5 я.
О Управахъ служебныхъ и рабочихъ цеховъ.
ГЛАВА 6 я.
О должности Управъ служебныхъ и рабочихъ цеховъ.
ГЛАВА 7 я.
О ремесленномъ Головѣ.
ГЛАВА 8 я.
О Алтерманахъ.
ГЛАВА 9 я.
О мастерахъ.
ГЛАВА 10 я.
О подмастерьяхъ.
ГЛАВА 11 я.
О ремесленникахъ
ГЛАВА 12 я.
О устроеніи цеховъ ремесленныхъ.
ГЛАВА 13 я.
О устроеніи служебныхъ и рабочихъ цеховъ.
ГЛАВА 14 я.
О работахъ производимыхъ артелями.
ГЛАВА 15 я.
О присяжномъ браковомъ цехѣ.
ГЛАВА 16 я.
О цехѣ прикащиковъ или лавочныхъ сидѣльцовъ.

УСТАВЪ ЦЕХОВЪ.

ЧАСТЬ ПЕРЬВАЯ.

ГЛАВА 1я.

О цехахъ вообще.

На подлинномъ написано собственною ЕГО ИМПЕРАТОРСКАГО ВЕЛИЧЕСТВА рукою тако:

Быть по сему.

Г. Гатчина.
Ноября 12 день
1799 года.

§ 1.

Мастерства, рукодѣлья, ремесла, служенія и работы раздѣляются на столько родовъ, сколько существуетъ различныхъ къ пропитанію оными способовъ.

§ 2.

Въ каждомъ таковомъ промыслѣ, для усовершенствованія онаго, управленія имъ и соблюденія должнаго порядка, учреждается общество подъ названіемъ цеха.

§ 3.

Цехи сіи по свойству ихъ упражненій раздѣляются на три рода: 1 е, по мастерству и рукодѣлью на ремесленные; 2 е, на служебные и 3 е, на рабочіе цехи.

§ 4.

Промыслъ ремесленныхъ цеховъ состоитъ: 1 е, ручною работою разныхъ вещей ихъ мастерства, получая за труды плату, обрѣтать тѣмъ себѣ содержаніе; 2 е, въ мастерской для дѣла вещей ихъ мастерства имѣть наемныхъ подмастерьевъ и отъ работы ихъ получать себѣ выгоду; 3 е, для работы своего мастерства служить за плату на фабрикѣ и заводахъ; 4 е, учить своему мастерству учениковъ за плату или какую-либо выгоду; 5 е, отдавать въ наемъ свою устроенную мастерскую и инструменты; 6 е, подряжаться изъ чьихъ-либо матеріаловъ работать вещи своего мастерства и за работу получать плату.

§ 5.

Хотя мастерская ремесленниковъ по производству работъ ихъ и имѣетъ видъ фабрики въ малой степени, но промыслъ ремесла отъ промысла фабрики и заводовъ различествуетъ въ томъ: 1 е, что фабрика имѣетъ право дѣлать изъ своихъ матеріаловъ вещи, въ которыхъ матеріалъ многократно стоитъ дороже, нежели работа, чего ремесленнику не дозволяется; 2 е, что фабрика имѣетъ право возить всюду вещи своего дѣла и торговать оными, а ремесленникъ только въ городѣ, гдѣ работаетъ; 3 е, что фабрика выписываетъ

нужные ей матеріалы, а ремесленникамъ, кромѣ нѣкоторыхъ цеховъ, сего не позволяется; 4 е, что фабрика можетъ мѣнять своего дѣла вещи на всѣ матеріалы, для разныхъ ея мастерствъ нужные, а ремесленники только для своего мастерства, но и то въ маломъ количествѣ; 5 е, что фабрика имѣетъ огромныя заведенія и махины; ремесленники же, кромѣ ручныхъ махинъ и инструментовъ, ни чего другаго не имѣютъ.

§ 6.

Сіи цехи для лутчаго усовершенствованія ихъ искусствъ раздѣляются на два рода: 1 е, на цехи сложные или составные, вмѣщающіе въ себѣ разные роды ремеслъ и 2 е, на цехи единственные, кои одно только собственно имъ принадлежащее ремесло въ себѣ заключаютъ.

§ 7.

Къ симъ родамъ принадлежатъ цехи: каретной, живописной, часовой, золотошвейной, серебреной, бронзовой, мѣдной, оловянной, жестяной, столярной, рѣзной, лѣпной, гипсовой, токарной, слесарной, кузнечной, стульной, сѣдельной, костяной, парасольной, скорняжной, шляпной, булавочной, пуговочной, бахромочной, перчаточной, портной, башмачной, переплетной, окольничной, тѣлежной, шорной и многіе другіе, кои во второй части сего Устава пространно изъяснены будутъ.

§ 8.

Къ служебнымъ цехамъ принадлежатъ тѣ, кои за положенную на извѣстное время плату, кому-либо служить или работать желаютъ.

§ 9.

Въ составъ служебныхъ цеховъ входятъ цехи, камердинеровъ или спальниковъ, дворецкихъ, ливрейныхъ слугъ, служанокъ, бѣлошвей, прачекъ, кучеровъ, гребцовъ и тому подобные.

§ 10.

Къ рабочимъ же цехамъ принадлежатъ тѣ, кои производятъ за условленную цѣну такія работы, для отправленія которыхъ особыхъ мастерскихъ учреждать нѣтъ надобности, или кои промыселъ свой на открытомъ воздухѣ отправляютъ.

§ 11.

Къ симъ цехамъ принадлежатъ штукатуры, плотники, печники, носильщики, черные работники, каменщики,

щики, дрягили, крючники, купера, мостильщики и землекопы, огородники, ночные чистильщики и тому подобные, а для лутчаго порядка каждой изъ нихъ по различію ихъ работъ въ особенномъ видѣ учредиться должествуетъ.

§ 12.

Сверьхъ сихъ цеховъ для безпрепятственнаго теченія торговыхъ дѣлъ и сохраненія общественнаго довѣрія учреждается подъ особеннымъ надзираніемъ Камеральнаго Департамента цехъ присяжной браковой и цехъ прикащиковъ или лавочныхъ сидѣльцовъ.

ГЛАВА 2я.

О Начальствѣ цеховъ.

§ 1.

Каждой цехъ имѣетъ своего Алтермана или старшину, которой о благосостояніи ввѣреннаго его управленію цеха дѣятельное имѣетъ наблюденіе и въ случаѣ какого-либо въ ономъ неустройства или безпорядка, отвѣтствуетъ Начальству.

§ 2.

Изъ Алтермановъ избирается въ городѣ ремесленной Голова, которой управляя всѣми цехами, печется о усовершенствованіи оныхъ и соблюденіи должнаго въ каждомъ цехѣ порядка, и даетъ Камеральному Городскаго Правленія Департаменту отчетъ во всемъ до цеховъ относящемся.

§ 3.

Для производства цеховыхъ дѣлъ, какъ то: записки въ цехи, исключенія изъ оныхъ, совѣтовъ къ пользѣ каждаго промысла, наблюденія порядка, плашежа податей и всѣхъ казенныхъ и городскихъ повинностей и тому подобнаго, учреждаются три цеховыя Управы: одна для ремесленныхъ, гдѣ записка въ цехъ бывъ сопряжена съ испытаніемъ ихъ искусства, требуетъ особыхъ правилъ, другая для служебныхъ и третья для рабочихъ цеховъ, изъ коихъ многіе и не имѣютъ въ подобномъ испытаніи надобности.

§ 4.

Управы сіи со всѣми цехами состоятъ подъ точнымъ начальствомъ Камеральнаго Городскаго Правленія Департамента и того Бургермейстера или Рацгера, которому отъ Департамента присмотръ за цехами ввѣренъ будетъ.

ГЛАВА 3я.

О ремесленной цеховой Управѣ.

§ 1.

Въ ремесленной Управѣ предсѣдать ремесленному Головѣ и съ нимъ засѣдать четырёмъ Алдерманамъ Россійскимъ и столькимъ же иностранцамъ, всѣхъ цеховъ Алдерманами изъ нихъ самихъ избраннымъ.

§ 2.

Управѣ имѣть засѣданія каждый Понедѣльникъ, Среду и Пятокъ общимъ собраніемъ для рѣшенія дѣлъ своихъ; въ прочіе же, кромѣ праздничныхъ и Воскресныхъ дней, быть одному Старшинѣ по очереди, которой въ случаѣ надобности съ позволенія ремесленнаго Головы приглашаетъ всѣхъ къ засѣданію.

§ 3.

Управа помѣщается въ домѣ цѣховъ и въ случаѣ надобности назначаетъ общее собраніе всѣхъ Алдермановъ, а потому обязана имѣть приличной для таковаго помѣщенія домъ, или нанимаетъ оной на щетъ цеховъ, кои Управу снабжаютъ всѣмъ нужнымъ для нея содержаніемъ.

§ 4.

Управѣ имѣть свою печать съ изображеніемъ герба города и надписи Управы, коею печатаетъ всякія даваемыя ею квитанціи и свидѣтельства.

§ 5.

Управѣ имѣть всѣ знаки цеховъ ремесленныхъ употребляемые въ церемоніяхъ.

§ 6.

Управа дѣла свои производитъ самымъ кратчайшимъ образомъ и болѣе словесно, удаляясь отъ обширнаго приказнаго порядка, и всѣ дѣла свои, кромѣ изъясненныхъ въ Высочайшемъ Указѣ 1797 года Декабря 18 дня, производитъ на простой бумагѣ, внося рѣшенія свои въ книгу.

§ 7.

Всякой ремесленникъ яко подчиненный Управѣ обязанъ быть почитителенъ къ засѣдающимъ въ оной, и бывъ въ Управѣ, свои требованія или жалобы приносить съ кротостію и вѣжливостію, никогда не перебивая рѣчей засѣдающихъ, а тѣмъ меньше заводить какой-либо шумъ, или грубость, или гдѣ нибудь поносно и оскорбительно говорить о Управѣ и дѣлахъ ея; въ противномъ случаѣ Управа наказуетъ виновнаго описью

въ

въ домъ смиренія или наложеніемъ на него пени до десяти рублей.

§ 8.

Естьли ремесленной въ присудствіи Управы или въ виду оныя при засѣдающихъ въ оной обидитъ кого словомъ, такой сверьхъ заплаты закономъ положеннаго безчестія обиженному, отсылается въ смирительной домъ, или становится въ Управѣ у дверей на колѣни съ надписью, за что.

§ 9.

Кто въ Управѣ или при засѣдающихъ въ оной на кого замахнется рукою или ударитъ, такого изключа тотчасъ изъ цеха отошлетъ къ Гражданскому Суду за карауломъ, яко озорника и нарушителя Управныя тишины.

§ 10.

Естьли кто по позыву Управы къ сроку не явится, тогда Управа даетъ просителю печатной билетъ. Предъявителю таковаго билета, должна всякая спража въ городѣ дать помощь въ случаѣ сопротивленія чинимаго тѣмъ, кто требуется. Ремесленникъ воспротивившійся повиноваться таковому позывному билету, отдается въ солдаты при первомъ наборѣ ни на что не взирая, годной въ зачетъ, а неспособной къ воинской службѣ опредѣляется въ цехъ рабочихъ.

§ 11.

Деньги Управою съ ремесленниковъ взысканныя въ штрафъ, употребляются на ся строенія и украшенія.

ГЛАВА 4я.

О должности ремесленной цеховой Управы.

§ 1.

Управа должна вѣдать о числѣ всѣхъ ремесленниковъ въ городѣ ремесло производящихъ, и для того какъ о мастерахъ, подмастерьяхъ и ученикахъ право мѣщанства имѣющихъ, такъ и о записныхъ на сроки, должна имѣть списки показующіе всякаго ремесленника имя, прозванье, поколѣніе, семейство, и какого города и вѣры. Книги для записки цеховыхъ имѣетъ засвидѣтельсьпованныя Камеральнымъ Департаментомъ.

§ 2.

Управа чрезъ Алермановъ сбираетъ съ ремесленныхъ всѣ подлежащія подати, собранныя хранитъ въ надежномъ и безопасномъ мѣстѣ, доставляя ихъ ежемѣсячно

Камеральному Департаменту при вѣдомости зборъ свой, и для сего имѣетъ за свидѣтельствомъ Камеральнаго Департамента приходныя и расходныя книги.

§ 3.

Управа по общему со всѣми Алперманами положенію сбирая не чувствительно съ ремесленниковъ, составляетъ ремесленную казну и по такому же не меньше трети Алермановъ согласію употребляетъ оную на пособіе цеховъ. § 4.

Управа, какъ и всѣ цехи бывъ подчинена Камеральному Департаменту даетъ ему во всемъ отчетъ, когда потребуетъ и во всемъ, онымъ свидѣтельствуется.

§ 5.

Управа судитъ всякіе споры между цехами по производству ремеслъ наблюдая, дабы одинъ цехъ не лишалъ выгодъ другаго цеха. Въ случаѣ же нерѣшимости представляетъ чрезъ ремесленнаго Голову Камеральному Департаменту.

§ 6.

Управа печется о усовершенствованіи искусствъ и мастерствъ и распространеній оныхъ, дѣлая пособіи изъ ремесленной казны.

§ 7.

Управа получа отъ Начальства повелѣніе о рекрутскомъ наборъ, о отправленіи служенія, о нарядѣ въ работу или о исполненіи каковой-либо налагаемой повинности, созываетъ всѣхъ Алермановъ, разсуждаетъ съ ними о предстоящемъ дѣлѣ, уважаетъ ихъ объясненіи и соглашая оныя съ обстоятельствами, приступаетъ къ немедлѣнному исполненію повелѣнія. Въ таковыхъ только случаяхъ рѣшеніе управы безпрекословно исполняется не смотря на то, согласны или нѣтъ Алперманы, и что принесется на Управу жалоба.

§ 8.

Управа получа чрезъ Алпермана или когобъ то ни было, о умершемъ ремесленникѣ свѣденіе, безъ малѣйшаго продолженія времени дѣлаетъ тогожъ дня слѣдующія распоряженіи. *Первое*, Пріемлетъ мѣры къ сохраненію въ цѣлости имѣнія, описавъ и запечатавъ оное при Полицейскомъ чиновникѣ того квартала, гдѣ умершей имѣлъ свою собственность. *Второе*, Въ слѣдующіе три дни опредѣляетъ обще съ Алперманами цеха одного или двухъ опекуновъ къ присмотру сиротъ и

Управ-

управленію имѣнія, которыхъ отдаетъ имъ. *Третіе*, Есть ли есть совершеннолѣтніе наслѣдники, то требуетъ отъ Начальства, чтобы часть малолѣтнымъ подлежащая отдѣлена была, ибо опекуны токмо частію малолѣтныхъ управлять долженствуютъ. *Четвертое*, Тлѣну подверженные вещи на часть малолѣтныхъ достающіяся продаются опекунами съ аукціона при Алдерманѣ, а деньги чрезъ Управу отдаются въ банкъ для приращенія процентами, доколѣ наслѣдники совершенныхъ лѣтъ достигнутъ.

§ 9.

Управа съ Алдерманами цеха, къ коему принадлежатъ малолѣтныя сироты, назначаетъ, какую опекуны на содержаніе ихъ сумму изъ доходовъ или имѣнія ихъ употреблять долженствуютъ, наблюдая однакожъ, чтобъ расходы не превышали пяти процентной съ капитала ихъ суммы.

§ 10.

Управа оставшихся послѣ ремесленниковъ сиротъ, кои ни какого къ содержанію своему имущества не имѣютъ, отдаетъ въ сиротскій домъ, или ихъ сродникамъ, или извѣстнымъ честностію людямъ на воспитаніе.

§ 11.

Управа печется, чтобы дѣти ремесленниковъ научены были какому-либо ремеслу, не попуская быть кому-либо старѣе тринадцати лѣтъ безъ ученія оному, и естьли въ сихъ лѣтахъ кто не отданъ отцемъ или матерью, таковаго отдаетъ сама въ наученіе мастерства по его способности.

§ 12.

Управа желающихъ быть мастерами цеха, испытываетъ въ знаніи мастерства, назначаетъ гдѣ и какимъ опытомъ онъ искусство свое удостовѣрить долженъ, поручая произвесть сіе подъ призоромъ Алдермана, и удостовѣрясь въ искусствѣ и достаточномъ состояніи онаго, къ содержанію мастерской съ инструментами, также въ добромъ поведеніи и свободномъ его состояніи, представляетъ онаго Камеральному Департаменту, дабы записанъ былъ въ цехъ съ правомъ мѣщанства, положенъ въ окладъ и дано было оному свидѣтельство состояніе его утверждающее, и когда таковое требующей получитъ, тогда Управа причисляетъ его въ цехъ и

даетъ

даетъ ему свидѣтельство отъ себя для прожитія въ городѣ. Такимъ же образомъ представляетъ Управа и объ всѣхъ записывающихся въ подмастерья или ученики, кои суть иностранцы, или уволенные отъ господъ, и кои должны имѣть мѣщанское званіе или извѣстной родъ жизни. § 13.

Управа сама собою записываетъ иногородныхъ ремесленниковъ въ цехи мастерами, подмастерьями и учениками по срокъ данныхъ имъ пашпортовъ, испытывая такие въ мастерствѣ ихъ искусство, и подаетъ о таковыхъ Камеральному Департаменту вѣдомость, для свѣденія о подлежащемъ съ нихъ городу доходѣ. § 14.

Управа сами собою причисляетъ къ цехамъ господскимъ ремесленниковъ, крестьянъ и разночинцовъ, по сроки ихъ пашпортовъ, и даетъ имъ срочныя свидѣтельства, соотвѣтствующія ихъ знанію мастерства и въ замѣнъ данныхъ свидѣтельствъ, оставляетъ у себѣ пашпорты и виды записанныхъ, храня ихъ въ безопасномъ отъ огня и похищенія мѣстѣ за печатьми присудствующихъ; далѣе же означенныхъ въ пашпортахъ сроковъ Управа ни кого въ цехѣ не держитъ. § 15.

Управа на свой щетъ получаетъ отъ Камеральнаго Департамента напечатанныя свидѣтельства для ремесленниковъ съ приложенною къ онымъ печатью, въ кои должно вписать имя, прозваніе, срокъ и примѣты ремесленника и подписываетъ одинъ изъ присудствующихъ. § 16.

Управа о дачѣ ремесленнику на отъѣздъ въ другіе города пашпорта представляетъ Камеральному Департаменту, собравъ предварительно справки, что оный не подверженъ по то число взысканіемъ и свободно отъѣхать можетъ. § 17.

Управа даетъ штеннели мастерамъ для означенія ихъ работы удостовѣряющія въ добротѣ оной. § 18.

Управа мастерамъ цеховъ даетъ вывѣски. § 19

Управа съ Алтерманомъ цеха, до коего принадлежать будетъ, учреждаетъ пробы, по которымъ доб-

рота, искусство и рачительность въ мастерствѣ признаваемы быть долженствуютъ и представляетъ на утвержденіе Начальства, получа же оное наблюдаетъ о непременномъ исполненіи.

§ 20.

Управа во отвращеніе споровъ назначаетъ дневную плату мастерамъ и подмастерьямъ, которую Камеральной Департаментъ разсмотрѣвъ, утверждаетъ или отмѣняетъ.

§ 21.

Управа наблюдаетъ, чтобы Алтерманы должность свою соблюдали, и въ случаѣ ихъ нерадѣнія, оныхъ отрѣшаетъ.

§ 22.

Управа должна имѣть свѣденіе о всякомъ ремесленникѣ ея вѣдомства опорочившемъ свое имя.

§ 23.

Управа судитъ малолѣтныхъ ремесленниковъ съ мастерами и подмастерьями.

§ 24.

Управа въ правѣ наказывать малолѣтныхъ ремесленныхъ розгами за слѣдующее: 1 е, за кражу; 2 е, за мотовство; 3 е, за самовольную отлучку; 4 е, за пьянство; 5 е, за грубость противу мастера и его семейства и 6 е, за лѣность. § 25.

Для отвращенія всякаго недоумѣнія и спора, Управа установя точное означеніе добротѣ, чистотѣ, прочности, мѣрѣ и вѣсу всякой работы, опредѣляетъ имѣть отомъ объявленіи къ свѣдѣнію каждаго у мастеровъ въ мастерскихъ на стѣнѣ или гдѣ прилично.

§ 26.

Естьли на кого изъ ремесленниковъ принесена будетъ жалоба въ обманѣ, подлогѣ, обидѣ и тому подобномъ безчестномъ поступкѣ по ремеслу его, то Управа не продолжая болѣе сутокъ за срокъ позыва, рѣшитъ, и наказавъ обличеннаго въ томъ ремесленника, доставляетъ обиженному удовлетвореніе. Естьли же найдетъ, что жалоба учинена напрасно, за причиненное тѣмъ ремесленнику безчестье, приноситъ жалобу Полицейской Експедиціи и требуетъ взысканія за каждой часъ, сколько ремесленникъ подъ судомъ напрасно отъ работы отвлекаемъ былъ, по удовлетворенію обиженнаго по полу рублю.

§ 27.

Управа наказуетъ подмастерьевъ отсылкою въ смирительной домъ по ея разсмотрѣнію на нѣкоторое время, но не болѣе одного мѣсяца: 1 е, за пьянство нѣсколькихъ работныхъ дней сряду служа у мастера въ работѣ; 2 е, за самовольную отъ мастера отлучку столько дней, сколько отлучался; 3 е, за грубость противу мастера и его семейства; 4 е, за невѣжество противу Алтермановъ и Начальства, опредѣляя таковое наказаніе по мѣрѣ преступленія виновнаго.

§ 28.

Управа отвращаетъ всякія неудовольствіи между мастеромъ, подмастерьями и учениками происходимыя, и для того опредѣляетъ. 1 е, Естьли мастеръ нерачиво подмастерьевъ или учениковъ учитъ, упражняясь самъ въ рабочіе дни въ гульбѣ дома или внѣ онаго, у таковаго отбирать учениковъ, отдавая другимъ и запрещая ему имѣть оныхъ годъ. При вторительномъ изобличеніи запрещаетъ на два года; въ третичномъ же лишаетъ его права мастера. 2 е, Естьли мастеръ безъчеловѣчно обходится съ учениками, и не даетъ довольно успокоенія и пищи, таковому во все запретить имѣть учениковъ, а за причиненныя раны отсылать къ гражданскому суду. 3 е, Естьли мастеръ ученика болѣе домашнею работою, нежели ученьемъ занимаетъ, такому сдѣлать при собраніи мастеровъ выговоръ, при вторичномъ изобличеніи отобрать учениковъ у него, не позволяя имѣть оныхъ годъ, а при третичномъ на всегда. 4 е, Буде мастеръ вмѣстѣ съ собою напоитъ въ работный день подмастерья, или ученика, или посѣщитъ съ нимъ зазорной домъ, или усмотря непотребство за оное не накажетъ, таковаго отсылать въ смирительной домъ, а при вторичномъ изобличеніи сверьхъ того исключить вовсе изъ мастеровъ, донеже ремесленной Голова не засвидѣтельствуетъ его исправленіе.

§ 29.

Естьли ремесленной учиненнымъ обманомъ, подлогомъ, обмѣромъ, обвѣсомъ или какимъ инымъ непозволительнымъ образомъ воспользовался столько, что подвергается за то публичному наказанію, таковаго

ковато Управа тотчасъ изключа изъ числа цеховыхъ ремесленниковъ, отсылаетъ къ суду для поступленія по законамъ.

ГЛАВА 5 я.

О Управахъ служебныхъ и рабочихъ цеховъ.

§ 1.

Въ Управахъ служебныхъ и рабочихъ цеховъ для всегдашняго отправленія дѣлъ засѣдать въ каждой четыремъ Алдерманамъ избираемымъ между собою Алдерманами подчиненныхъ тѣмъ Управамъ цеховъ.

§ 2.

Управѣ служебныхъ цеховъ имѣть свои засѣданія такъ, какъ и ремесленной Управѣ.

§ 3.

Управѣ рабочихъ цеховъ, кромѣ праздничныхъ и Воскресныхъ дней, имѣть во вся дни засѣданіе.

§ 4.

Управы служебныхъ и рабочихъ цеховъ производятъ дѣла свои болѣе словесно, удаляясь отъ приказнаго письменнаго порядка и рѣшенія свои записываютъ въ книгу.

§ 5.

Управы служебныхъ и рабочихъ цеховъ имѣютъ каждая свои печати съ изображеніемъ герба города и надписью Управы.

§ 6.

Управамъ служебныхъ и рабочихъ цеховъ имѣть всѣ знаки своихъ цеховъ для случающихся церемоній.

§ 7.

Въ Управахъ служебныхъ и рабочихъ цеховъ должны помѣститься всѣ цехи онымъ подчиненные для производства дѣлъ по должности Алдермановъ, и для того имѣютъ они свои или наемные дома и на щетъ цеховъ содержаніе.

§ 8.

Въ присудственныхъ камерахъ Управы служебныхъ и рабочихъ цеховъ должно быть по числу цеховъ столько же отдѣленіевъ въ шкапахъ, для храненія паспортовъ; свидѣтельствъ и тому подобныхъ документовъ.

§ 9.

Управы, яко Начальство цеховъ должны быть у всѣхъ въ оные записанныхъ въ почтеніи, которымъ обя-

обязаны они и къ засѣдающимъ въ оной, и для того всякой цеховой не долженъ дѣлать ни малѣйшаго буйства, шума и озорничества; въ противномъ же случаѣ за нарушеніе благопристойности, или каковое-либо оказанное неуваженіе, задерживается виновный подъ стражею и по приговору Управъ наказуется отсылкою въ домъ смиренія.

ГЛАВА 6 я.

О должности Управъ служебныхъ и рабочихъ цеховъ.

§ 1.

Управы служебныхъ и рабочихъ цеховъ должны каждая вѣдать о числѣ всѣхъ въ подчиненныхъ имъ цехахъ числящихся, какъ право мѣщанства имѣющихъ, такъ и записанныхъ на сроки, и для того должны имѣть списки показующіе всякаго цеховаго имя, прозванье, семейство, и какого онъ города и вѣры. Книги же для записки оныхъ имѣютъ засвидѣтельствованныя Камеральнымъ Департаментомъ.

§ 2.

Управы служебныхъ и рабочихъ цеховъ въ разсужденіи сбора подлежащихъ съ ремесленниковъ податей поступаютъ по правиламъ ремесленной Управы.

§ 3.

Управы служебныхъ и рабочихъ цеховъ въ составленіи цеховой казны сообразуются съ правилами Управы цеховъ ремесленныхъ.

§ 4.

Управы служебныхъ и рабочихъ цеховъ обязаны Камеральному Департаменту таковымъ же какъ и ремесленная Управа отчетомъ.

§ 5.

Управы служебныхъ и рабочихъ цеховъ судятъ всякіе споры между цехами, и чего сами рѣшить не могутъ; о томъ представляютъ Начальству.

§ 6.

Управы служебныхъ и рабочихъ цеховъ по полученіи о смерти цеховаго свѣденія, поступаютъ по правиламъ ремесленной Управы главы 4 й въ § 8 мъ изображеннымъ, а въ разсужденіи малолѣтныхъ сиротъ, исполняютъ въ точности все предписанное той же главы въ § 9 мъ, 10 мъ и 11 мъ.

§ 7.

§ 7.

Управы служебныхъ и рабочихъ цеховъ представляютъ Начальству о причисленіи въ цехъ такихъ, кои въ мѣщанство причислены быть должны; какъ то: иностранцы, отпущенные отъ помѣщиковъ и тому подобные свободные люди, осмотря доказательства, свободу и доброе поведеніе ихъ утверждающія.

§ 8.

Управы служебныхъ и рабочихъ цеховъ получаютъ на свой щетъ отъ Камеральнаго Департамента печатныя съ его печатью и номерами свидѣтельства, кои раздаютъ Алтерманамъ надписавъ цехъ для дачи записаннымъ на сроки для житья въ городѣ и счисляютъ и повѣряютъ расходъ сихъ свидѣтельствъ, какъ важнѣйшихъ цеховыхъ документовъ.

§ 9.

Къ даваемымъ Алтерманами свидѣтельствамъ въ цехъ записаннымъ Управы служебныхъ и рабочихъ цеховъ прилагаютъ печать, записавъ въ книгу номеръ, срокъ, имя кому дано, а въ слѣдующій, естьли не успѣютъ въ тотъ же день, повѣряютъ свою записку съ книгою Алтермановъ и притомъ осматриваютъ, сходно ли Алтерманы дали свидѣтельствы противъ пашпортовъ или видовъ, по коимъ давать и причислять въ цехъ можно, и повѣрку свою на тѣхъ видахъ отмѣчаютъ выставя слово: *смотренъ*. Естьли же найдутъ ошибку, оную тотчасъ поправляютъ, а буде примѣтятъ сомнѣніе въ Алтарманѣ, то съ своимъ мнѣніемъ представляютъ о томъ Начальству.

§ 10.

Управы служебныхъ и рабочихъ цеховъ по осмотрѣ пашпортовъ Алтерманами собранныхъ, даютъ оные на храненіе въ отдѣленіи шкафа тому Алтерману, до цеха котораго принадлежитъ.

§ 11.

Управы служебныхъ и рабочихъ цеховъ въ дачѣ для отъѣзда изъ города пашпортовъ, сообразуются съ правилами ремесленной Управѣ предписанными главы 4 й въ § 16 мъ.

§ 12.

Въ Управы служебныхъ и рабочихъ цеховъ Камеральный Городскаго Правленія Департаментъ избираетъ изъ цеховыхъ, а буде изъ нихъ нѣтъ

желающихъ или способныхъ, то изъ постороннихъ потребное число, въ Маклера слугъ и рабочихъ людей, которые въ жительствахъ ихъ имѣютъ для свѣдѣнія каждаго вывѣску, означающую ихъ жилище.

§ 13.

Буде кто имѣетъ надобность въ слугѣ, служанкѣ или работныхъ людяхъ, то объявитъ о томъ Маклеру, которой обязанъ стараться о скорѣйшемъ каждому изъ жителей доставленіи людей потребныхъ для услугъ и работъ его.

§ 14.

Всякъ услуженія или работы ищущій является къ Маклеру, которой, буде таковой не записанъ въ цехъ, то представляетъ въ Управы о запискѣ его; буде же онъ записанъ, то старается о немедлѣнномъ доставленіи ему служенія или работы, давъ знать о немъ тѣмъ людямъ, кои сбявили ему въ томъ свою надобность. И для того всякой промысла себѣ ищущей долженъ о перемѣнѣ своего жительства извѣщать Маклера.

§ 15.

Всякіе договоры и условія о служеніи и работахъ записываются въ Маклерской книгѣ, съ назначеніемъ отъ Управы Маклеру за трудъ его умѣренной платы.

§ 16.

Управы служебныхъ и рабочихъ цеховъ въ разсужденіи наказанія малолѣтныхъ, поступаютъ по правиламъ ремесленной Управы.

ГЛАВА 7я.

О ремесленномъ Голосѣ.

§ 1.

Ремесленный Голова избирается Алтерманами изъ цеховыхъ мастеровъ, долженъ умѣть читать и писать и какъ поведеніемъ, такъ и знаніемъ своимъ соотвѣтствовать сдѣланной ему довѣренности, и для того избирается изъ такихъ, кои заслужили честное себѣ имя и довѣріе, а при томъ ремесленнымъ Головою долженъ быть имѣющій право гражданства, отправлявшей уже и прежде служеніе цеха или города, и пользующейся правомъ мастера не менѣе пяти лѣтъ.

§ 2.

§ 2.

Ремесленному Головѣ въ знакъ отличія дозволить носить трость съ гербомъ города, имѣя оную во всѣхъ публичныхъ собраніяхъ.

§ 3.

Ремесленный Голова имѣетъ въ Ратгаузѣ по дѣламъ до цеховъ касающимся засѣданіе.

§ 4.

Ремесленному Головѣ, какъ начальнику цеховъ, всѣ въ оные записанные обязаны почтеніемъ и вѣжливостію и отношенія его принимаютъ съ должнымъ уваженіемъ.

§ 5.

Ремесленный Голова имѣетъ право созывать Альтермановъ въ собраніе для нужныхъ совѣтовъ.

§ 6.

Ремесленный Голова имѣетъ въ цеховой Управѣ и собраніяхъ два голоса.

§ 7.

Ремесленный Голова во всякомъ собраніи ремесленниковъ и въ Управѣ имѣетъ всегда первое мѣсто.

§ 8.

ремесленный Голова имѣетъ право Альтермановъ принудить къ скорѣйшему исполненію повелѣній Ратгауза и рѣшенію дѣлъ, и нерадивыхъ задержать подъ стражею, доколѣ не исполнятъ.

§ 9.

Безъ дозволенія ремесленнаго Головы, цеховые ни собранія сдѣлать, ни разойтися изъ собранія не могутъ.

§ 10.

Ремесленный Голова имѣетъ право у всякаго ремесленника осмотрѣть образъ его работы и за непорядокъ чинить взысканіе.

§ 11.

Ремесленный Голова съ Альтерманомъ властенъ ремесленника за пьянство и буйство по принесеннымъ на него жалобамъ отослать на недѣлю въ домъ смиренія.

§ 12.

Альтерманы должны представлять ремесленному Головѣ всякаго требуемаго имъ изъ ихъ цеха.

§ 13.

§ 13.

Ремесленный Голова можетъ во всякое время свидѣтельствовать казну у Алтермановъ и повѣрять книги.

§ 14.

Ремесленный Голова подчиненъ Ратгаузу и тому Бургермейстеру, или Ратсгеру, которому въ особенное смотрѣніе цехи поручены.

§ 15.

Всякія повелѣнія полученныя ремесленнымъ Головою отъ Начальства, также и имъ дававмыя хранятся и записываются въ Управѣ.

§ 16.

Ремесленной Голова для увѣчныхъ ремесленниковъ и вдовъ и сиротъ ихъ есть истинный попечитель, и потому долженъ за оныхъ ходатайствовать во всякомъ случаѣ по дѣламъ касающимся до ихъ пропитанія, прибѣжища и пристроенія ихъ къ мѣсту.

§ 17.

Ремесленный Голова властенъ во всякое время разсмотрѣть дѣла Опекуновъ и долженъ печись, что бы малолѣтныя сироты Опекунами были воспитываемы и учимы сообразно ихъ роду, состоянію и способностямъ.

§ 18.

Безъ дозволенія ремесленнаго Головы, малолѣтный изъ города въ другой для науки ремесла вывезенъ быть не долженъ.

§ 19.

Ремесленный Голова видя худое ученіе малолѣтныхъ у мастера, властенъ не смотря на договоръ, отдать оныхъ другому рачительнѣйшему и искуснѣйшему.

§ 20.

Ремесленные Головы окончавъ съ похвалою служеніе свое, въ знакъ отличія имѣютъ стулъ въ Управѣ и сидя объясняютъ дѣла свои или нужды, а въ собраніи цеховъ подлѣ служащаго Головы первыя мѣста имѣютъ.

§ 21.

Естьли при выборѣ ремесленнаго Головы, равенство одобрительныхъ шаровъ падетъ на нѣсколькихъ,

332.

то первенство беретъ изъ нихъ отправлявшій служеніе, потомъ состоящій въ числѣ настоящихъ городскихъ обывателей; потомъ разумѣющій иностранные языки.

§ 22.

Въ не бытность ремесленнаго Головы или за болѣзнію его, первый старшина Управы, заступаетъ его мѣсто; и во время отправленія его должности имѣетъ тужде власть и почести.

ГЛАВА 8 я.

О Алтерманахъ.

§ 1.

По дозволенію ремесленнаго Головы каждый цехъ собравшись въ присудствіи его; или назначеннаго имъ старшины, избираетъ, Алтермановъ на три года изъ ремесленниковъ, мастеровъ, право мѣщанства имѣющихъ, не опороченныхъ судомъ и свои мастерскія имѣющихъ, разумѣющихъ грамотѣ и состоящихъ въ мѣщанскомъ правѣ. Въ Алтерманы же служебныхъ и рабочихъ цеховъ избираются изъ цеховыхъ свободнаго состоянія, то есть: положенныхъ въ окладъ по городу; естьли же изъ записанныхъ въ цехъ, таковыхъ не окажется; то Камеральный Департаментъ опредѣляетъ въ Алтерманы изъ мѣщанъ добраго поведенія.

§ 2.

Алтермановъ въ каждомъ цехѣ быть по одному; но буде цехъ великъ, то и болѣе, полагая на каждые двадцать пять мастеровъ одного Алтермана.

§ 3.

Алтерманы занимаются дѣлами до цеха ихъ подлежащими всякой день.

§ 4.

Алтерманы въ собраніи цеховъ своихъ имѣютъ первое мѣсто.

§ 5.

Алтерманы имѣютъ простъ съ изображеніемъ своего цеха.

§ 6.

Алтерманы ремесленныхъ цеховъ на канцелярскіе расходы и себѣ жалованье получаютъ отъ цеха по положенію онаго; Алтерманы же служебныхъ и рабочихъ цеховъ

какъ жалованье, такъ и на расходы для цеха, получаютъ изъ цеховой складочной суммы, но не иначе какъ по назначенію Городскаго Правленія.

§ 7.

Всѣ записанные въ цехъ должны почитать своихъ Алермановъ какъ Начальниковъ, оказывая имъ должное повиновеніе, уваженіе и учтивость во всякомъ случаѣ.

§ 8.

Алерманы сбираютъ съ ремесленниковъ своего цеха подати, даютъ въ пріемъ оныхъ квитанціи и собранное на другой день отдаютъ Управѣ съ росписко̀ю, ведя съ оною расчетъ по своему цеху.

§ 9.

Алерманы исполняютъ безпрекословно повелѣнія Управы относительно дачи рекрутъ, нарядовъ на работы, сборовъ и всякихъ повинностей.

§ 10.

Алерманы должны вѣдать всѣхъ ремесленниковъ своего цеха, ихъ семейство и ближнихъ сродниковъ, имѣя за рукою ихъ вѣрные списки.

§ 11.

Алерманы должны вѣдать жилище всякаго въ ихъ цехъ записаннаго и въ благосостояніи онъ или бѣдности находится.

§ 12.

Алерманы по полученіи свѣдѣнія о кончинѣ всякаго въ ихъ цехѣ состоящаго, извѣщаютъ тогожъ часа Управу, и до прибытія Управы предохраняютъ оставшееся имѣніе отъ расхищенія.

§ 13.

Алерманы должность свою исправляютъ въ своемъ жилищѣ, и для того извѣщаютъ Управу о жилищѣ ихъ.

§ 14.

Алерманы судятъ мастеровъ, подмастерьевъ и учениковъ по происходящимъ между ими спорамъ, въ нерачивости работы, худомъ или неисправномъ содержаніи и ученіи и платежѣ за работы.

§ 15.

Алерманы по принесеннымъ на состоящихъ въ ихъ цехѣ жалобамъ въ худобѣ работы, въ порчѣ вещей, недоставленіи на срокъ и тому подобномъ, судятъ цеховыхъ,

333

выхъ, не продолжая рѣшенїя болѣе сутокъ, естьли подсудный на лицо состоитъ.

§ 16.

Частные Инспекторы принуждаютъ цеховыхъ къ исполненїю рѣшенїя Алтермановъ.

§ 17.

Цеховой принесшїй на Алтермана Ратгаузу или Управѣ не правильно жалобу, наказуется отсылкою въ смирительный домъ на три дни.

§ 18.

Алтерманы для сбора податей раздѣляютъ цехъ между собою и каждой о своей части имѣетъ попеченїе.

§ 19.

Алтерманы вновь избранные принимаютъ отъ прежнихъ оставшую цеховую казну и постановленїя до цеховъ касающїяся, и въ пріемъ оныхъ даютъ росписку, исполняя сїе не далѣе трехъ дней по вступленїи въ должность; книги же прихода и расхода по окончанїи службы ихъ и прочїя до сужденїя ихъ цеха касающїяся дѣла отдаютъ Управѣ въ первые три дни, не исполнившїе же сего отсылаются въ смирительный домъ на столько дней, сколько они промедлятъ.

§ 20.

Алтерманъ долженъ вѣдать всякую жалобу подаваемую цеховымъ ремесленникомъ по производству промысла въ цеховое Начальство или на цеховое Начальство, и буде не можетъ примирить и отговорить подачу оныя, о томъ дѣлаетъ надпись, безъ которой отъ ремесленниковъ нигдѣ прозьбъ не принимать; въ дѣла же до долговъ, имѣнїя и преступленїя касающїяся, Алтерманы не мѣшаются.

§ 21.

Алтерманы должны наблюдать, дабы ремесленники имѣли добрые и удобные для отправленїя мастерства инструменты, ибо отъ доброты оныхъ зависитъ благоуспѣшность работы, и для того нуждающимся дѣлать въ томъ сколько можно пособїе.

§ 22.

Алтерманы наблюдаютъ, чтобъ не имѣющїе цеховаго права, не отправляли не присвоеннаго оному ремесла, и усмотрѣвъ таковыхъ, приносятъ на нихъ жалобы.

ГЛАВА

ГЛАВА 9 я.

О Мастерахъ.

§ 1.

Мастеръ цеха долженъ быть такой ремесленникъ, который совершенно знаетъ ремесло свое, пробылъ нѣсколько лѣтъ подмастерьемъ, имѣетъ аттестаты мастеровъ, у коихъ работалъ; въ состоянїи завести мастерскую и имѣть столько инструментовъ, сколько для него; и по крайней мѣрѣ одного подмастерья нужно къ безостановочному отправленію работы, а притомъ долженъ мастеръ цеха быть безпорочнаго поведенія и свободнаго состоянїя.

§ 2.

Мастеръ цеха пользуется правомъ городскаго обывателя и отправляетъ по выбору ремесленниковъ службы.

§ 3.

Мастеру дозволяется въ жилищѣ своемъ завести мастерскую, держать въ наймѣ подмастерьевъ и учениковъ и производя свойственныя цеху работы, сдѣланныя вещи продавать желающимъ, но не индѣ, какъ въ жилищѣ своемъ, или на площади, а не въ нарочно заведенныхъ лавкахъ.

§ 4.

Мастеру дозволяется подряжаться на дѣло вещей своего цеха столько, сколько въ мастерской своей, своими учениками и подмастерьями сдѣлать можетъ.

§ 5.

Мастеру въ гильдїю купцомъ не записанному запрещается обязываться дѣланїемъ вещей изъ своихъ матерїаловъ, когда матерїалъ стоитъ больше нежели вдвое противу цѣны работы.

§ 6.

Мастеру дозволяется продавать свою работу, но запрещается продавать не только свою работу въ вещахъ смѣшанно съ работою инаго цеха, но ниже работу другаго мастера одного цеха; сїе однако дозволительно тогда только, когда оба мастера компанїею работали, по дозволенію Управы и мастера составнаго цеха.

§ 7.

Безъ словеснаго или письменнаго въ цѣнѣ договора, мастеръ ни какой работы брать не долженъ, въ случаѣ же

спора

спора въ томъ, на что не было условія; разбирается оцѣнкою Алтермановъ и старостъ изъ рядовъ.

§ 8.

Каждый мастеръ имѣетъ въ домѣ своемъ право хозяина, какъ надъ подмастерьями своими, такъ и надъ учениками и работниками.

§ 9.

Мастеру дозволяется имѣть сколько учениковъ, сколько желаетъ; право сіе предоставляется особенно масперамъ, и никакой ремесленной, кромѣ мастера, учениковъ держать не можетъ.

§ 10.

Мастеръ отличившій себя въ Столицѣ въ искуствѣ его и научившій многихъ учениковъ, получа въ томъ отъ Начальства свидѣтельство, во всякомъ городѣ, гдѣ бы ни поселился, не подверженъ уже новому испытанію, и одобреніе таковаго мастера въ производствѣ ремесла, равносильно съ одобреніемъ того цеха Алтермановъ.

§ 11.

Мастеръ долженъ вести себя благочинно и поведеніемъ своимъ и трудолюбіемъ подавать подмастерьямъ и ученикамъ добрые примѣры, а притомъ содержать ихъ исправно и во всей точности производить имъ слѣдующую плату.

§ 12.

Мастеръ обязанъ учениковъ своихъ учить усердно, обходиться съ ними человѣколюбивымъ и кроткимъ образомъ, безъ вины ихъ не наказывать и занимать должное время наукою, не принуждая ихъ къ домашнему его служенію и работамъ.

§ 13.

Буде мастеръ приметъ ученика, то имѣетъ его представить Алтерману цеха и Маклеру для записки въ особую книгу учениковъ договора, на которомъ принялъ онъ въ ученіе его.

§ 14.

Буде мастеръ взялъ ученика въ науку на срочное время, и ученикъ окажется по тупому ли его понятію или слабому тѣлесному его сложенію къ изученію неспособнымъ, то по прошествіи отъ заключенія договора шести мѣсяцовъ, долженъ мастеръ отдавшаго ему

 въ ученіе

въ ученіе извѣстить о таковой неспособности; въ противномъ же случаѣ обязанъ за все время бытности его заплатить отдавшему ученика столько, сколько работникъ въ теченіи того времени пріобрѣсть платы могъ.

§ 15.

Естьли мастеръ бывъ оскорбленъ подмастерьемъ, или ученикомъ своимъ, ударитъ его не сдѣлавъ однакожъ тѣмъ ему увѣчья, и наконецъ докажетъ справедливость, его оскорбленія, то мастера въ томъ не винить.

§ 16.

Мастеръ на работѣ своей и своихъ подмастерьевъ и учениковъ, долженъ ставить штемпель или клеймо Управою данное. Естьли же не поставя онаго продастъ, за то наказуется Управою платежемъ цѣны вещи и болѣе по ея разсмотрѣнію. Не однократно же въ томъ приличившійся, изключается изъ мастеровъ, яко не сохраняющій общественнаго довѣрія.

§ 17.

Мастеръ отпуская подмастерья или ученика, долженъ дать ему сходственное его заслугамъ свидѣтельство. Не давшій же таковаго по злобѣ, и въ томъ обличенный, наказуется по разсмотрѣнію Управы.

§ 18.

Мастерамъ запрещается держать въ работѣ подмастерьевъ иногородныхъ или иностранныхъ, кои не имѣютъ дозволенія того цеха, коему мастеръ подчиненъ.

§ 19.

Буде мастеръ имѣя работу занеможетъ, то для призору за окончаніемъ оной по его или семьи его требованію, Управа не медля на счетъ его наряжаетъ мастера или надежнаго подмастерья.

§ 20.

Всякой мастеръ полученную отъ Управы вывѣску ставитъ на улицу у своего жилища и въ случаѣ перемѣны онаго, даетъ о томъ знать своего цеха Алперману.

§ 21.

Вдовѣ записаннаго въ цехъ мастера дозволяется, буде она пожелаетъ, продолжать мужнино ремесло и имѣть подмастерьевъ и учениковъ, съ платежемъ всѣхъ цеховыхъ повинностей.

ГЛАВА

ГЛАВА 10 я.

О подмастерьяхъ.

§ 1.

Подмастерья есть ремесленникъ выучившійся мастерству по всѣмъ его правиламъ, но для пріобрѣтенія опытностію совершеннаго въ работѣ искуства, долженъ быть въ семъ званіи по крайней мѣрѣ три года, и именуется подмастерьемъ.

§ 2.

Подмастерья свободнаго состоянія въ цехъ записанный пользуется правомъ мѣщанина города.

§ 3.

Подмастерьямъ свободнаго состоянія позволяется ходить по городамъ для усовершенствованія своего знанія, получивъ на сіе паспортъ отъ своего Начальства.

§ 4.

Подмастерья живущій за городомъ, пользуется правомъ мастера; и для дѣлаемыхъ имъ тамо вещей, получаетъ отъ Управы штемпель.

§ 5.

Подмастерьямъ въ городѣ живущимъ у мастеровъ дозволяется брать у жителей старыя своего мастерства вещи для починки за плату, и наниматься для такихъ починокъ безъ мастеровъ въ свободное отъ мастерскихъ работъ время.

§ 6.

Подмастерьямъ, яко простымъ работникамъ мастерства, живущимъ трудами рукъ своихъ, запрещается въ городѣ имѣть въ наймѣ для своихъ работъ подмастерьевъ и учениковъ.

§ 7.

Подмастерьямъ для собственной работы безъ мастера жить вмѣстѣ нѣсколькимъ и продавать дѣлаемыя ими вещи запрещается, но на фабрикахъ подмастерьи и безъ мастеровъ жить могутъ.

§ 8.

Всякой подмастерья обязанъ правила ремесла своего показывать ученику того мастера, у коего работаетъ, и обучая его, смотрѣть за его поведеніемъ и наставлять благонравію, а притомъ обходиться съ ученикомъ мирно и тихо.

§ 9

§ 9.

Подмастерья за подлогъ въ работѣ подвергается равному съ мастеромъ наказанію, такъ же и за то, ежели вѣдая подлогъ, не объявитъ Алтерману своего цеха.

§ 10.

Подмастерью запрещается отходить отъ мастера и вступать въ службу къ другому мастеру, не получа отъ прежняго аттестата. Въ противномъ случаѣ наказуется мѣсячною безъ полученія платы работою въ пользу ремесленной казны. Буде же мастеръ не дастъ ему аттестата по единой злобѣ или мщенію, въ такомъ случаѣ можетъ принести на него жалобу.

§ 11.

Кто не записанъ въ цеху подмастерьемъ, а будетъ въ городѣ работать, такового отдать въ наказаніе кому нибудь изъ мастеровъ на мѣсяцъ безъ платы, а получать ему только пищу.

§ 12.

Подмастерья и ученики должны быть почтительны ко всѣмъ мастерамъ и семейству того мастера, гдѣ работаетъ.

§ 13.

Подмастерья опорочившій себя дурнымъ поведеніемъ и заслужа за то наказаніе, не можетъ быть мастеромъ, доколѣ ремесленной Голова и Алтерманы цеха не удостовѣрятъ о его исправленіи.

§ 14.

Подмастерью запрещается безъ дозволенія Управы работать мастерство другаго цеха, но можетъ онъ у мастера хотя другаго цеха производить всякую работу коренному его цеху принадлежащую.

ГЛАВА 11 я.

О ремесленникахъ.

§ 1.

Ремесленникъ числящейся по ревизіи въ городѣ, пользуется правомъ и выгодами мѣщанина. Таковому ремесленнику дозволяется, по объявленіи имъ капитала, вступать въ гильдію и давать и брать обязательства.

§ 2.

Ремесленники платятъ въ казенной доходъ и городскую казну по роду ихъ ремесла и промысла по

336.

здѣланному отъ Камеральнаго Городскаго Правленія Департамента положенію.

§ 3.

Ремесленники господскіе записанные въ цехъ по срокъ ихъ паспортовъ, пользуются отправленіемъ ремесла, но запрещается имъ входить въ обязательства для работы болѣе, нежели они въ теченіи срочнаго времени совершить могутъ. Въ противномъ случаѣ обязательства ихъ признавать недѣйствительными.

§ 4.

Ремесленники какъ коренные, такъ и на время въ цехъ записанные, обязаны платить положенную на нихъ подать, не раздробляя оную менѣе какъ на треть года, хотя бы записавшіеся и не полные четыре мѣсяца въ цеху пробыли, и платить должны впередъ за каждую треть года.

§ 5.

Буде кто изъ ремесленниковъ не заплатитъ подати за срокомъ въ мѣсяцъ, таковаго по жалобѣ Алтермана, отдавать мастеру заработать по дешевой цѣнѣ, или отсылать въ рабочій домъ.

§ 6.

Всякой ремесленникъ обязанъ свою работу производить согласно съ постановленіемъ о работѣ.

§ 7.

Не записаннымъ въ гильдіи ремесленникамъ такихъ цеховъ, которые для своей работы должны долгое время приготовлять матеріалы, напримѣръ: лѣсные, какихъ въ городѣ для употребленія въ работу годными тотчасъ не всегда найти можно, дозволяется оные изъ другихъ городовъ выписывать и заготовлять; но запрещается имъ, откуда бы то ни было выписывать что-либо иностранное или такіе матеріалы, кои всегда годными въ городѣ купить можно, какъ-то, всякую ткань и металлы.

§ 8.

Всякому ремесленнику не записавшемуся въ гильдіи, запрещается обязываться на работу вещей изъ своихъ матеріаловъ, когда матеріалы въ цѣнѣ вещей составляютъ больше двухъ третей, исключая тѣхъ цеховъ, коимъ особо дозволено будетъ.

§ 9.

Всякія вещи цеховыми въ городѣ сдѣланныя, должны имѣть штемпель мастера, кто ихъ дѣлалъ, безъ чего ими и не торговать подъ опасеніемъ конфискаціи.

§ 10.

Буде ремесленникъ изобрѣтетъ по ремеслу своему или и другому что-либо новое другими не дѣлаемое, то имѣетъ право чрезъ цеховую Управу требовать отъ Городскаго Начальства исключительное дозволеніе дѣлать одинъ оное нѣсколько времени для своей пользы, и когда получитъ, тогда другіе безъ позволенія изобрѣтателя дѣлать того не должны; въ противномъ же случаѣ все здѣланное ими конфискуется въ пользу изобрѣтателя; съ полученіемъ изъ конфискованнаго въ Городскую казну четвертой части.

§ 11.

Естьли ремесленникъ или кто-либо другой изобрѣтетъ махину, или инструментъ, облегчающіе работу мастерства, то таковое изобрѣтенное имъ къ пользѣ ремесла орудіе стараться ввести въ употребленіе и Городскому Начальству дать изобрѣтателю право на нѣсколько лѣтъ дѣлать одному ту махину или инструментъ и отъ продажи оныхъ получать себѣ пользу.

§ 12.

Буде ремесленникъ будетъ торговать работою другаго мастера или цеха, или продавать чужую работу, за то взыскивать съ такого въ пользу ремесленной казны столькоже, сколько вещь стоитъ, да въ Городовую казну по десяти копѣекъ съ рубля.

§ 13.

Буде ремесленникъ безъ договора что здѣлаетъ и на поставленную имъ за работу дороговизну принесется жалоба, въ такомъ случаѣ Управа призвавъ торговаго тѣмъ товаромъ старосту, съ нимъ обще постановитъ цѣну, и рѣшеніе свое исполнитъ безъ всякой аппелляціи.

§ 14.

Буде на ремесленника по отправленію ремесла его, принесена будетъ жалоба напрасно, и онъ имъ отвлеченъ отъ работы, которою питается, въ такомъ случаѣ ремесленнику съ приносившаго жалобу, получить по пятидесяти копѣекъ за каждый часъ, сколько онъ въ судѣ пробыть долженъ, но по дѣламъ не до ремесла

касаю-

касающимся, удовлетворяется каждой по изданнымъ общимъ узаконенїямъ.

§ 15.

За обманы, подлоги, обмѣры и обвѣсы, слѣдующїя ремесленнику опредѣляются наказанїя: 1 е, естьли ремесленникъ продастъ старое за новое обманомъ, съ такого за первой разъ взыскать въ ремесленную казну то, чего новое дороже стараго стоитъ, по оцѣнкѣ того цеха Алтермана и торговыхъ старостъ, и сверьхъ того удовлетворить убытки просителя; 2 е, за обмѣръ, подлогъ и обвѣсъ взыскать въ ремесленную казну вдвое противъ того, чѣмъ ремесленникъ пользоваться умышлялъ, и сверьхъ того на удовлетвореніе просителя. 3 е, кто вторично вышеозначенныя преступленїя учинитъ, съ того сдѣлать таковое же взысканіе и при собранїи мастеровъ наказать на тѣлѣ, а кто третїй разъ въ тѣхъ же проступкахъ изобличенъ будетъ, тому учиня тоже наказаніе, какъ негоднаго человѣка исключить изъ цеха.

§ 16.

Буде кто цеховой Управѣ принесетъ на ремесленнаго жалобу въ ложномъ счетѣ, непоставкѣ на срокъ работы или излишнемъ за работу требованїи, то Управа осуждаетъ виновныхъ слѣдующимъ образомъ: 1 е, за ложной щетъ наказуетъ ремесленника немедлѣннымъ удовлетвореніемъ просителя и взысканіемъ съ него въ ремесленную казну изъ излишне-показаннаго третей части. 2 е, за неисправность и худобу въ работѣ; велитъ на щетъ работавшаго другому мастеру передѣлать. 3 е, за не поставку въ срокъ работы взыскиваетъ съ него убытки, какіе чрезъ то учинилъ тому, кому работать условился, и естьли заплатить не въ силахъ, отдаетъ таковаго мастерамъ въ заработку на удовлетвореніе просителя. Естьли же неокончанїемъ на срокъ работы убытковъ кому и не доставилъ, то за несохраненіе честнаго слова, сажаетъ въ Управѣ на недѣлю на хлѣбъ и воду.

§ 17.

Буде ремесленникъ, взявъ вещи обработать, оныя повредилъ или испортилъ худою работою или небреженїемъ, за то платитъ чего вещи стояли, и сверьхъ того въ ремесленную казну съ рубля по гривнѣ; съ

учи-

учинившаго тоже вторично, взыскивается вдвое, а въ третій разъ сверьхъ таковаго же двойнаго взысканія запрещается мастеру производить мастерство и за нерадѣніе понижается онъ въ подмастерьи, а буде подмастерья, то въ ученики.

§ 18.

Ремесленникамъ, подмастерьямъ, мастерамъ и Алтерманамъ наистрожайше запрещается дѣлать между собою заговоръ къ возвышенію цѣны и утѣсненію жителей, подъ опасеніемъ исключенія изъ цеха, а иностранныхъ или иногородныхъ изгнанія изъ города; здѣшняго же города мѣщанъ отсылать на годъ въ рабочій домъ.

§ 19.

Запрещается дѣтямъ ремесленниковъ, не научась какому нибудь мастерству, входить въ какія-либо должности; буде же кто изъ таковыхъ до осмнадцати лѣтъ не учился или къ наукѣ окажется неспособенъ, таковаго отдавать, буде годенъ, въ солдаты съ зачетомъ его обществу; неспособныхъ же къ службѣ записывать въ рабочій цехъ.

ГЛАВА 12 я.

О устроеніи цеховъ ремесленныхъ.

§ 1.

Ремесленники каждаго особаго мастерства составляютъ особый цехъ, принадлежащій къ разряду цеховъ единственныхъ.

§ 2.

Ремесленники же, производящіе мастерство разныхъ цеховъ, принадлежатъ къ составнымъ цехамъ.

§ 3.

Для составленія особаго цеха число ремесленниковъ одного мастерства должно быть такъ велико, чтобы всѣ цеховыя повинности безъ отягощенія содержать могло.

§ 4.

Ремесленники каждаго цеха раздѣляются на мастеровъ и подмастерьевъ, изъ коихъ одинъ предъ другимъ въ отправленіи ремесла имѣетъ преимущество, какъ то изъяснено въ предъидущихъ главахъ. Ученики же состоятъ въ особомъ только спискѣ, и не имѣя права собою производить ремесло, кромѣ мастера, у котораго

учатся

учатся, не несутъ ни какихъ цеховыхъ повинностей.

§ 5.

Городскіе, иногородные и иностранные ремесленники одного и того же мастерства, должны состоять въ одномъ цеху подъ однимъ Начальствомъ, и какъ тѣ, такъ и другіе нести возлагаемыя на цеха повинности.

§ 6.

Въ цехи записывать всякаго свободнаго человѣка, какого бы онъ рода, вѣры и поколѣнія ни былъ, буде только онъ знаніе свое въ мастерствѣ теоретически и практически докажетъ и притомъ увѣритъ несомнительнымъ о честномъ его поведеніи свидѣтельствомъ.

§ 7.

Всякое свидѣтельство инаго города или иныя земли, искуство въ мастерствѣ ремесленника показующее, къ признанію мастеромъ, достаточно только тогда, когда ремесленной Голова и Альтерманы цеха объявятъ, что они въ томъ опытомъ удостовѣрены.

§ 8.

Всякой ремесленникъ свободнаго состоянія при вступленіи въ цехъ города, кляшвенное даетъ обѣщаніе въ соблюденіи подданнической вѣрности къ ГОСУДАРЮ, въ повиновеніи къ Начальству и въ исполненіи обязанностей цеха.

§ 9.

Въ цехи причислять и господскихъ людей на сроки ихъ пашпортовъ, которые по ремеслу могутъ пользоваться правомъ и выгодою подмастерьи. Но естьли господской ремесленникъ такого мастерства, которое не состоитъ въ цехѣ, въ такомъ случаѣ дозволяется ему пользоваться правомъ мастера того мастерства, съ платежемъ въ казну и цехъ положеннаго.

§ 10.

Пашпорты господскихъ ремесленниковъ въ цехъ записываемыхъ отбирая, давать имъ вмѣсто оныхъ Управное свидѣтельство, но по истеченіи срока размѣниваться. Буде же который не размѣнявшись уѣдетъ въ свою отчизну, то о наказаніи таковаго за самовольство писать Правительству, гдѣ онъ

подсуденъ, и впредь въ цехъ не записывать. А буде который уѣдетъ не докончавъ работы, таковаго высылать для совершенія оной непремѣнно.

§ 11.

Господскимъ ремесленникамъ, въ цехъ не записаннымъ, дозволяется работать на своего господина, когда при немъ въ городѣ находятся, но запрещается и на господина работать индѣ, какъ въ домѣ, или въ жительствѣ господина, подъ опасеніемъ наказанія.

§ 12.

Господскимъ ремесленникамъ, въ цехъ не записаннымъ, дозволяется рядиться на работу въ городѣ, но производить оную въ городѣ запрещается, а должны исправлять оную за городомъ по селеніямъ и совершa привозить въ городъ.

§ 13.

Господской ремесленникъ можетъ въ городѣ съ цеховымъ мастеромъ договориться въ работѣ по срокъ своего пашпорта, но далѣе всякое условіе почитать недѣйствительнымъ. Буде же договорясь возметъ впередъ деньги и сдѣлавшись боленъ, по свидѣтельству законному, не былъ въ силахъ заработать къ сроку и заплатить чѣмъ не имѣетъ, таковому, буде господинъ за него не заплатитъ, и за срокъ заслуживать столько времени, сколько по свидѣтельству онъ больнымъ находился. О болѣзни же таковаго ремесленника должно мастеру увѣдомить цехъ свой. На семъ же основаніи удовлетворяетъ мастера господской ремесленникъ за утраченныя или испорченныя имъ вещи.

§ 14.

Иногородныхъ ремесленниковъ не иначе записывать въ цехи навсегда, какъ по дозволенію Начальства, гдѣ по ревизіи считаются.

§ 15.

Ремесленниковъ иногородныхъ записывать въ цехъ на время ихъ пашпортовъ, такъ какъ о господскихъ сказано, и въ такомъ случаѣ положенное городу и цеху они платить обязаны, кромѣ казенныхъ податей, которыя въ своемъ городѣ платятъ.

§ 16.

Цеховое общество не меньше трети изъ цеховыхъ

мас-

мастеровъ собравшееся, можетъ порочнаго ремесленника исключить изъ своего общества, яко нетерпимаго въ ономъ, хотя бы онъ гражданскимъ Судомъ и судимъ еще не былъ, но съ вѣдома и согласія ремесленнаго Головы.

§ 17.

Число цеховъ въ городѣ навсегда ограничено быть не можетъ, но по разному званію мастерствъ и различію тѣхъ званій, бываетъ болѣе или менѣе по распоряженію Рантгауза.

§ 18.

Буде число ремесленниковъ для составленія особаго цеха невелико, въ такомъ случаѣ особаго цеха не учреждать; ремесленникамъ же по причисленіи ихъ къ цеху сходнаго съ ними мастерства, позволить производить ремесло ихъ.

§ 19.

Всякой цехъ по умноженію въ ономъ мастерствѣ и работы, можетъ раздѣляться на столько частей, на сколько то мастерство дѣлиться можетъ; буде же раздробленное мастерство не будетъ имѣть довольно дѣла, для пріобрѣтенія себѣ пропитанія, тогда паки соединяются всѣ части вообще или въ которой нибудь цехъ, но всякое раздѣленіе и составленіе цеховъ производить не иначе, какъ съ дозволенія Рантгауза.

§ 20.

Казенные въ Столицахъ ремесленники въ свободное имъ время дѣлаютъ на продажу разныя мѣлочи и рукодѣлья, коихъ много, а чрезъ то удовлетворяютъ и нуждамъ города; но какъ таковые ремесленники, яко не могущіе имѣть всегда промысла, не могутъ вписываться въ цехъ: то онымъ позволяется дѣлать мѣлочи на продажу, но только запрещается входить въ подряды на работы и заводить мастерскія, яко право принадлежащее цеховымъ платящимъ за оное многія повинности.

ГЛАВА 13 я.

О устроеніи служебныхъ и рабочихъ цеховъ.

§ 1.

Для причисленія кого-либо въ служебной или рабочій цехъ, ежели онъ не заключаетъ въ себѣ особаго искуства, нѣтъ нужды въ знаніи службы или

работы

работы дѣлать испытанія, поелику тому научаются простымъ понятіемъ и единымъ въ упражненіи или работѣ навыкомъ.

§ 2.

Записка въ таковые цехи навсегда людей свободнаго состоянія какъ Рускихъ, такъ и иностранныхъ производится въ Камеральномъ Городскаго Правленія Департаментѣ, поелику таковые причисляются уже къ мѣщанству города и входятъ въ окладъ; слѣдовательно утверждается не одно цеховое право, но и состояніе человѣка. Равнымъ образомъ и выключка таковаго изъ цеха зависитъ отъ тогожъ Департамента потому, что въ первомъ случаѣ дается, а въ послѣднемъ отбирается грамота на мѣщанское право. По запискѣжъ ихъ въ Ратгаузѣ, даетъ Управа свидѣтельство.

§ 3.

Записанные въ цехи временно изъ господскихъ людей, платятъ за время пребыванія ихъ положенное въ доходъ городу и для содержанія цеха, по назначенію Камеральнаго Городскаго Правленія Департамента.

§ 4.

Записка во временный цехъ производится безъ малѣйшаго продолженія времени, слѣдующимъ образомъ: записывающійся представляетъ Альерману того цеха, въ которомъ быть желаетъ, лично видъ свой или паспортъ въ Полиціи или у частнаго Инспектора записанный. Альерманъ, принявъ и осмотря паспортъ, выставляетъ на ономъ номеръ цеховой книги, подъ коимъ свидѣтельство ему слѣдуетъ, кладетъ оной для храненія съ прочими въ ящикъ, и вмѣсто того за подписаніемъ своимъ даетъ свидѣтельство, на которомъ прописавъ срокъ, число, имя, прозвище, какого состоянія, также и примѣты, вручаетъ оное записывающемуся, который тогда же предъявляетъ оное цеховой Управѣ, для приложенія печати. При запискѣ въ цехъ, дабы каждой зналъ право и обязанность своего промысла, читается вступающему его должность, а по окончаніи записки, Альерманы вносятъ въ книги свои все въ свидѣтельство написанное, и на слѣдующій день представляютъ цѣховымъ Управамъ о числѣ приятыхъ

въ

340.

въ цехъ; о званіи; именахъ ихъ; примѣтахъ и на какіе записаны сроки.

§ 5.

Записаннымъ навсегда въ цехъ давать свидѣтельства только по то время, за которое заплатили подать, а временнымъ не далѣе срока ихъ паспортовъ, и по истеченіи онымъ срока въ цехѣ не держать.

§ 6.

Свидѣтельства цеховымъ даемыя должны быть печатныя, прописи въ нихъ ясныя съ приложеніемъ цеховой явственной печати, а во отвращеніе подлога, имѣть извѣстные Управамъ и Полиціи тайные знаки.

§ 7.

Свидѣтельство данное цеховому удостовѣряетъ; о его состояніи и служитъ ему для свободнаго житья въ городѣ вмѣсто паспорта.

§ 8.

Записанный въ цехъ, долженъ полученное имъ свидѣтельство того же дни объявить Полицейскому чиновнику того квартала, гдѣ живетъ и куда жить переѣзжаетъ, дабы въ случаѣ потери всегда было надежное о каждомъ удостовѣреніе.

§ 9.

Буде записанный въ цехъ не имѣетъ прозванія; то дабы безъ ошибки тотчасъ найти его можно было, давать ему названіе пристойное цеху; ибо множество одинакихъ именъ и отечествъ можетъ въ сыскѣ кого-либо изъ нихъ причинить большое затрудненіе.

§ 10.

Цеховые, считающіеся въ подушномъ окладѣ, могутъ всегда, выключаясь изъ служебнаго или рабочаго цеха, переходить въ ремесленные или въ гильдіи; заплатя по цеху подать.

§ 11.

Записанный въ служебный или рабочій цехъ временно воленъ изъ онаго выписаться, когда пожелаетъ; заплатя по цеху принадлежащую подать.

§ 12.

Подать записанныхъ въ цехъ не раздробляется менѣе какъ на трепь года, хотя бы они и не пол-

ные четыре мѣсяца въ цехѣ пробыли, и платится впередъ за каждую треть года.

§ 13.

Записанные въ цехъ, по срокъ данныхъ имъ свидѣтельствъ, на служеніе и работу могутъ дѣлать договоры, и должны оные сохранять свято и ненарушимо.

§ 14.

Всякому свободнаго состоянія цеховому дозволяется съ кѣмъ-либо на службу и работу договоръ дѣлать и далѣе срока своего свидѣтельства, но запрещается жить безъ перемѣны стараго на новое, и таковые при заключеніи договоровъ предъявляютъ удостовѣренія своихъ Альтермановъ или данныя имъ отъ Ратгауза грамоты.

§ 15.

Свободнаго состоянія записанные въ цехи и причисленные по окладу въ городѣ пользуются правомъ всѣмъ мѣщанамъ общимъ.

§ 16.

Всѣ записанные въ цехи на промыслъ цѣха имѣютъ равное право.

§ 17.

Буде число въ цехъ записанныхъ для составленія особаго цеха мало; въ такомъ случаѣ, а равно и въ раздробленіи и соединеніи цеховъ поступать по предписаннымъ ремесленнымъ цехамъ правиламъ.

§ 18.

Въ малыхъ хозяйствахъ, одинъ человѣкъ можетъ исправлять званіе дворника, кучера, ливрейнаго, повара и тому подобныхъ должностей; сообразуясь сему можетъ также въ малыхъ работахъ, а особливо въ починкахъ исправлять одинъ каменную, штукатурную, печную и прочія работы, не записываясь для сего въ составной цехъ.

ГЛАВА 14 я.

О работахъ производимыхъ артелями.

§ 1.

Несоразмѣрныя силамъ одного человѣка служенія и работы, производятся нѣкоторымъ числомъ людей по добровольному ихъ между собою согласію, и таковыя общества называются артелями.

§ 2.

Всѣ артели однаго цеха должны повиноваться общимъ того цеха правиламъ.

§ 3.

Вступающій въ какую-либо артель, долженъ по принадлежности промысла состоять въ цехѣ.

§ 4.

Въ каждой артели всѣ другъ за друга должны быть порукою и заупраченное и поврежденное отвѣтствовать.

§ 5.

Всѣ артельщики работаютъ и служатъ за учрежденную плату, и въ случаѣ недостатка на хозяйскую работу самихъ, нанимаютъ поденьщиковъ на свой щетъ, хотя съ передачею.

§ 6.

Артели отправляющіе безпрерывно свой промыселъ на биржѣ, при таможнѣ, при городскихъ анбарахъ, торговыхъ рядахъ и тому подобномъ, назначаютъ по согласію ихъ съ хозяевами своей работѣ цѣну, которая утверждается Камеральнымъ Городскаго Правленія Департаментомъ.

§ 7.

Всякая артель имѣетъ своихъ старостъ и казначеевъ избираемыхъ на годъ и не меньше какъ третьею частію артели, которые представляются цеху и получаютъ отъ онаго особые знаки.

§ 8.

Всякая артель имѣетъ особые знаки, кои на щетъ артельщика даются отъ Управы съ надписью артели и номера, и пришиваются на груди или къ шляпѣ, дабы каждой могъ видѣть и найти у него работающихъ, и по незнанію всякаго въ лицо безъ ошибки могъ что-либо ввѣрить.

§ 9.

Старосты съ казначеемъ артели подаютъ хозяевамъ щетъ въ работѣ помѣсячно и получаютъ деньги, кои дѣлятъ между всѣми ихъ артель составляющими.

§ 10.

Всякой вступившій въ артель даетъ подписку въ цехъ и старостѣ, что право оныя артели пріемлетъ.

§ 11.

§ 11.

Всякой назначивший для услугъ своихъ артель, не можетъ по дѣламъ своимъ брать другой артели къ подрыву прежде имъ назначенной.

§ 12.

Артельщикъ для исполненія хозяйской нужды съ даннымъ ему отъ своего хозяина пропускомъ хотя и можетъ въ ближнія Губерніи отлучаться, но за срокъ Управнаго свидѣтельства проживать не долженъ, и въ такомъ случаѣ хозяинъ о нечаянной его посылкѣ объявляетъ Алтерману. Естьли же посылающійся далѣе срока свидѣтельства пробыть долженъ, въ такомъ случаѣ, возвращая Управѣ свидѣтельство, беретъ временной пашпортъ свой, а свободнаго состоянія имѣющій мѣщанское право, получаетъ пашпортъ отъ Ратгауза.

§ 13.

Артели объявляютъ цеху домы и имена хозяевъ, у которыхъ работаютъ съ подпискою Маклера слугъ, что такимъ-то, такая-та артель въ работу приняла.

§ 14.

Срокъ служенія артелей упражняющихся въ безпрерывномъ промыслѣ, долженъ быть не менѣе одного года.

§ 15.

Артели составляющіяся для совершенія какой-нибудь временной работы, какъ-то: каменной, деревянной, земляной и тому подобной, должны извѣщать чрезъ Алтермана цехъ свой: о числѣ артели, о именахъ составляющихъ оную, сдѣланныхъ съ кѣмъ-либо договорахъ; и каждая артель имѣетъ своего старосту и казначея во всѣхъ ращетахъ уполномоченнаго, которой именемъ артели заключаетъ договоръ, дѣлаетъ ращеты и получаетъ деньги.

§ 16

Старостамъ сихъ артелей въ данныхъ имъ отъ цеха свидѣтельствахъ означается: *Свидѣтельство старостѣ артели столькихъ-то человѣкъ для такой-то работы.* А въ свидѣтельствахъ артельщиковъ, пишется имя артели по прозвищу старосты.

§ 17.

§ 17.

Артели для означенныхъ въ 15 § работъ, не должны быть меньше шести человѣкъ.

§ 18.

Артель не докончивъ работы взятой при соединеніи своемъ, не можетъ розойтися.

§ 19.

Старосты или казначеи за случающимися по артельнымъ нуждамъ отлучками хотя и не работаютъ, но получаютъ пай, равный съ лучшимъ въ артелѣ работникомъ.

ГЛАВА 15.

О присяжномъ браковомъ цехѣ.

§ 1.

Для лучшаго въ торговлѣ довѣрія учреждается особый браковый цехъ.

§ 2.

Должность присяжнаго браковаго цеха есть отправлять при бракѣ Рускихъ и иностранныхъ товаровъ въ шофахъ или назначенныхъ къ тому мѣстахъ обыкновенныя работы, а именно: привезенные купеческими рабочими людьми на опредѣленное мѣсто обдѣланные для браку товары въ дробныхъ частяхъ разбирать, осматривать и осмотрѣнное укладывать, или переливать, или пересыпать въ бочку, кипу, бунтъ, ящикъ или во что-либо тому подобное гурповое, къ чему знакъ совершившагося брака прикладывается, привязывается, прикрѣпляется или печатается, откидывая или отдѣляя все то, что по качеству своему найдетъ въ ту статью, какая по правиламъ брака и добротѣ своей быть должна.

§ 3.

Записанные въ цехъ производя вышеозначенныя браковыя работы, должны тщательно утверждать къ себѣ довѣріе браковщиковъ, честнымъ и безпристрастнымъ отправленіемъ оныхъ; и присягать въ томъ, чтобъ сохранять общее къ товарамъ довѣріе и отнюдь съ пристрастными намѣреніями какъ браковщиковъ, такъ и торговлю производящихъ не согласоваться.

§ 4.

Записывающіеся въ цехъ должны быть въ качествѣ

товара знающи, и имѣть вѣ томъ отъ браковщиковъ одобренїе, безпристрастны, не зависящи отъ тѣхъ, чей и кому товаръ бракуется, и имѣть право мѣщанства, а вѣ добромъ ихъ поведенїи отъ производящихъ торговлю аттестаты. Естьли же бы мѣщанъ для цеха не достаточно было, вѣ таковомъ случаѣ цеховые вѣ пособїе себѣ могутъ брать и разночинцовъ, коимъ они довѣряютъ.

§ 5.

Цѣхъ сей всѣ свои работы производитъ вѣ виду учрежденныхъ браковщиковъ и по ихъ приказанїямъ, наблюдая при томъ и остерегая, чтобы служители купцовъ не учинили подлога помѣщенїемъ худшаго вѣ лучшее во время свѣрки или купорки, по утвержденїи браковщикомъ доброты товара.

§ 6.

Цехъ сей по образу работъ и разнымъ его обязанностямъ долженъ быть артельный или на частныя компанїи раздѣленный, а не каждый по одиначкѣ для себя исправлять работы.

§ 7.

Каждая артель или отдѣленїе цеха не должны браковать болѣе трехъ различныхъ оптовыхъ товаровъ, но мѣлочные товары могутъ браковать и болѣе трехъ сортовъ.

§ 8.

Каждое отдѣленїе цеха должно быть извѣстно Начальству и браковщикамъ.

§ 9.

Браковщики суть Алтерманы сего цеха, и по тому разбираютъ они случающїеся вѣ артеляхъ по щетамъ споры, предписываютъ имъ вѣ сортировкѣ товаровъ правила, и смотрятъ за поведенїемъ цеховыхъ, которые должны приказанїямъ браковщиковъ повиноваться и безъ нихъ ничего не дѣлать. Вѣ прочихъ же случаяхъ цеховые поступаютъ, какъ вѣ главѣ 14 й о работахъ производимыхъ артелями сказано.

§ 10.

Браковщикъ, усмотря вѣ цеховомъ нерадивость, виновнаго наказываетъ.

§ 11.

§ 11.

Цеховой въ каковую-либо мзду, или услугу поступившій въ противность его обязанности и въ томъ изобличенный, тотчасъ на мѣстѣ брака наказывается на тѣлѣ и исключается изъ цеха.

§ 12.

Цеховые же отличившіеся добрымъ и безпристрастнымъ поведѣніемъ, отличною въ работѣ прилѣжностію и совершеннымъ знаніемъ качества товара ими обработываемаго, по одобренію производящихъ тѣмъ товарамъ торговлю, преимущественно предъ прочими, должны быть на ваканціи браковщиковъ опредѣляемы.

§ 13.

Число въ цехъ записанныхъ должно быть достаточно до того, чтобы работы производились безъостановочно, и цеховые имѣли отъ оныхъ въ годъ вѣрнаго дохода до 200 рублей.

§ 14.

Цѣны за работу цеховыхъ по количеству товара назначаютъ главные торговцы и утверждаются Камеральнымъ Городскаго Правленія Департаментомъ.

§ 15.

Каждая артель или отдѣленіе цеха имѣетъ власть за дурное поведеніе исключить записаннаго, но принять въ цехъ безъ одобренія браковщика и купцовъ оптомъ торгующихъ тѣми товарами, кои работамъ той артели присвоены, ни кого не можетъ.

§ 16.

Очередь и порядокъ работы при бракѣ учреждаетъ сама артель съ вѣдома браковщиковъ такъ, что бы одинъ предъ другимъ отягощенъ не былъ.

§ 17.

Записанные въ цехъ на сортированныхъ ими кипахъ, тюкахъ, бочкахъ и тому подобномъ, должны класть клейма означающія доброту, вѣсъ, цѣну или мѣру и имя того, кто разбиралъ.

§ 18.

Записанные въ цехъ за работу свою получаютъ плату по окончаніи брака, и естьли не вѣрятъ хозяину товара въ полученіи впередъ своихъ денегъ, то

дозволяется

дозволяется имѣ остановить грузку или отвозку бракованнаго товара.

§ 19.

Записаннымъ въ цехъ дозволяется въ праздное отъ работы въ анбарахъ время наниматься у купечества для разбору товаровъ въ тѣхъ мѣстахъ, гдѣ ими оные закупаются, но запрещается имъ разбирать при бракѣ товары тѣхъ купцовъ, у коихъ нанимались.

§ 20.

Долгъ цеховыхъ есть наблюдать чистоту въ шофахъ и содержать въ исправности свои инструменты.

§ 21.

Долгъ цеховыхъ есть смотрѣть, чтобъ при бракѣ товаровъ отнюдь излишнихъ и сомнительныхъ посторонних людей не было.

§ 22.

Записанные въ цехъ обязаны при городовыхъ анбарахъ на лѣтнее время составить изъ себя по расположенію анбарнаго Начальства пожарную команду для дѣйствія огнегасительными орудіями, и для того половина назначеннаго числа людей должна быть при анбарахъ безотлучна, а во время тревоги отъ пожара въ близости, должны непремѣнно всѣ быть при анбарахъ съ нужными инструментами и явиться къ анбарному Офицеру, а разходиться по совершенной безопасности и съ его вѣдома.

ГЛАВА 16 я.

О цехѣ прикащиковъ или лавочныхъ сидѣльцовъ.

§ 1.

Для сохраненія общественнаго довѣрія и безопасности въ торговлѣ обращающихся, учреждается цехъ подъ названіемъ цеха прикащиковъ или лавочныхъ сидѣльцовъ.

§ 2.

Цехъ сей состоитъ подъ непосредственнымъ управленіемъ Ратгауза.

§ 3.

Въ сей цехъ записывать только тѣхъ, кои суть свободнаго состоянія и право мѣщанина имѣть могутъ.

§ 4.

344

§ 4.

Промыслъ записавшагося въ цехъ сей состоитъ въ томъ, что бы дѣлами купцовъ и фабрикантовъ управлять за положенную по общему согласію плату на извѣстное время, или получать проценты отъ порученной ему суммы, или получать нѣкоторую часть отъ доставленной хозяину прибыли; и тѣмъ не только пріобрѣтать себѣ пропитаніе, но и приготовлять себя самаго къ хозяйству, наживши капиталъ и добрую себѣ вѣру.

§ 5.

Прикащикъ или сидѣлецъ какъ въ услугахъ у хозяина своего находящійся, обязанъ во всей точности исполнять его повелѣнія и быть къ нему и семейству его почтителенъ.

§ 6.

Прикащикъ или сидѣлецъ обязанъ давать отчетъ хозяину своему во всякое время, когда онъ потребуетъ.

§ 7.

Прикащикъ или сидѣлецъ не долженъ принимать отъ хозяина своего въ свое распоряженіе ни денегъ ни товара, не расписавшись въ книгѣ, также ни отдавать чего-либо безъ росписки въ книгѣ хозяину, во отвращеніе впредь могущихъ быть споровъ.

§ 8.

Прикащикъ или сидѣлецъ небреженіемъ своимъ повредившій ему повѣренное, платитъ за то хозяину безпоговорочно, или заслуживаетъ.

§ 9.

Прикащикъ или сидѣлецъ промотавшій хозяйское, платитъ хозяину убытки, и сверьхъ того яко воръ въ поступкѣ его судится уголовнымъ порядкомъ.

§ 10.

Прикащикъ или сидѣлецъ, подрывающій кредитъ хозяина своего и въ томъ изобличенный, естьли не будетъ прощенъ хозяиномъ, наказывается лишеніемъ честнаго имени.

§ 11.

Прикащикъ или сидѣлецъ правя дѣлами хозяина своего, долженъ стараться сколько можно отвращать всѣ могущіе ему быть убытки, и товаровъ безъ письменнаго отъ хозяина приказа продавать въ убытокъ про-

 тивъ

тивъ цѣны ему назначенной не долженъ, подъ опасеніемъ наказанія, за подрывъ кредита изображеннаго, и заплатить убытокъ.

§ 12.

Прикащикъ или сидѣлецъ не долженъ отъ хозяина торговать такими товарами, какими торговля хозяину его не дозволена. Въ противномъ случаѣ, естьли будетъ изобличенъ, то взыскать съ него пеню въ Городскую казну по праву Гильдіи.

§ 13.

Прикащикъ или сидѣлецъ опредѣленный хозяиномъ къ отправленію торговыхъ его дѣлъ, или въ лавку, или какое-либо мѣсто для продажи товаровъ, ни подъ какимъ видомъ не долженъ править чужими дѣлами, ни брать чужихъ товаровъ для продажи, безъ письменнаго на то отъ своего хозяина дозволенія. Въ противномъ случаѣ, товаръ конфискуется въ пользу хозяина, а прикащикъ или сидѣлецъ наказуется содержаніемъ въ рабочемъ домѣ по разсмотрѣнію Ратгауза.

§ 14.

Прикащикъ или сидѣлецъ, поставившій хозяину своему по отправленіи ему порученныхъ дѣлъ что-либо ложно, подвергается наказанію, за лживые поступки опредѣленному, въ чемъ не пріемлется и прощеніе хозяина.

§ 15.

Прикащикъ или сидѣлецъ при отправленіи дѣлъ хозяйскихъ не долженъ имѣть издержекъ для какихъ-либо прихотей на щетъ хозяина своего, и потому, естьли поставитъ расходы умноженные роскошью не соотвѣтствующею его состоянію, за то платитъ хозяину, сколько истратилъ, и наказуется по разсмотрѣнію Ратгауза.

§ 16.

Прикащикъ или сидѣлецъ по прошествіи года долженъ расчитаться съ хозяиномъ своимъ во всемъ въ теченіи годоваго времени ему ввѣренномъ, и имъ производимомъ, и взявъ о томъ отъ хозяина аттестатъ, что правилъ дѣлами его честно, представитъ Камеральному Городскаго Правленія Департаменту для записки. Естьли же прикащикъ по прошествіи года въ теченіи одного мѣсяца не дастъ отчета за годъ безъ законныхъ причинъ и на него будетъ жалоба,

таковой во всемъ на него показанномъ обвиняется. Законными же причинами полагаются тяжкая болѣзнь, или отлучка по приказу хозяина изъ города, или отлучка по повелѣнію Правительства.

§ 17.

Хозяинъ не сосчитавшись съ прикащикомъ или сидѣльцомъ въ производствѣ дѣлъ въ теченіи года ему порученныхъ, а равномѣрно и прикащикъ къ тому хозяина не понудивши, теряютъ между собою всякое право къ требованію чего-либо другъ на другѣ.

§ 18.

Прикащикъ или сидѣлецъ дѣлать долженъ письменный съ хозяиномъ договоръ о жалованьѣ, срокѣ служенія, жилищѣ и содержаніи, безъ чего и взыскивать отъ хозяина ни чего не долженъ; равнымъ образомъ, естьли въ назначенный срокъ не потребуетъ отъ хозяина денегъ заслуженныхъ, пропустя мѣсяцъ, не бывши въ отлучкѣ.

§ 19.

Всякой нанимаясь въ прикащики обязанъ въ договорахъ съ хозяиномъ упоминать, что сіе постановленіе о прикащикахъ читано, также и договоры должны быть засвидѣтельствованы Алерманомъ прикащичьяго цеха.

§ 20.

Производить ли прикащику или сидѣльцу въ домѣ или лавкѣ какія работы или нѣтъ, сіе зависитъ отъ взаимныхъ съ хозяиномъ условій; но соблюденіе чистоты въ лавкѣ и конторѣ и опрятности въ конторѣ, есть дѣло прикащика.

§ 21.

Дѣти купцовъ 1 й и 2 й гильдіи, также и именитыхъ гражданъ, отдаваемыя родителями или родственниками ихъ въ конторы и лавки, для ученія торговли и бухгалтеріи, не причисляются къ цеховымъ; ибо намѣреніе ихъ не относится къ тому, чтобъ быть когда-либо прикащикомъ изъ платы, но всѣ правила прикащиковъ и сидѣльцовъ исполнять долженствуютъ.

§ 22.

Сидѣлецъ несовершенныхъ лѣтъ не долженъ имѣть довѣрія и въ распоряженіи своемъ товару болѣе какъ на сто рублей; въ противномъ случаѣ хозяинъ не имѣетъ права взыскивать. Естьли же мальчикъ отданной

ный въ науку имѣетъ поручителемъ отца или родственника и не моложе пятнадцати лѣтъ, въ такомъ случаѣ взыскивать съ поручителя, а за не имѣющихъ сего возраста всякое поручительство недѣйствительно и искъ не пріемлется.

§ 23.

Малолѣтные сидѣльцы за шалости наказуются розгами при хозяинѣ, или родителяхъ, или членѣ Рантгауза въ домѣ, и по жалобѣ хозяина ими судятся. Равнымъ образомъ наказуются розгами и за всякой противный ихъ должности поступокъ, поелику малолѣтство и несмыслїе не равняютъ ихъ съ людьми зрѣлыхъ лѣтъ. § 24.

Тѣ купцы, кои правятъ дѣлами разныхъ купцовъ, называясь коммиссїонерами, хотя и не причисляются къ цеху прикащиковъ, но въ разсужденїи отчетовъ, храненїя и сбереженїя товаровъ, наблюденїя выгодъ и предостереженїя отъ убытковъ поручившихъ имъ дѣла свои, должны поступать по предписаннымъ въ сей Главѣ правиламъ для прикащиковъ.

§ 25.

Купецъ, принявшїй къ себѣ прикащикомъ крестьянина въ лавку дозволеннаго крестьянамъ за установленный акцызъ торга, платитъ за онаго столько же, сколько установлено брать съ крестьянъ акцыза, когда они сами торгуютъ.

§ 26.

Всѣ записанные въ цехъ прикащики и сидѣльцы платятъ на содержанїе своего цеха по положенїю Камеральнаго Городскаго Правленїя Департамента.

На подлинномъ подписали:

АЛЕКСАНДРЪ.

Генералъ отъ Инфантерїи Беклешовъ.
Генералъ отъ Кавалерїи Гарфъ фонъ Деръ-Паленъ.
Генералъ Лейтенантъ Обольяниновъ.

По листамъ скрѣпилъ Правитель Канцелярїи Статскїй Совѣтникъ Резановъ.

УКАЗЪ ЕГО ИМПЕРАТОРСКАГО ВЕЛИЧЕСТВА

САМОДЕРЖЦА ВСЕРОССІЙСКАГО,

изъ Правительствующаго Сената

объявляется всенародно.

По Именному ЕГО ИМПЕРАТОРСКАГО ВЕЛИЧЕСТВА Высочайшему Указу, состоявшемуся въ 29 день Ноября сего года на поднесенномъ отъ Сената докладѣ которымъ всеподданнѣйше представляемо было о учрежденіи во всей Имперіи какъ во всѣхъ безъ изъятія казенныхъ, такъ и въ помѣщичьихъ селеніяхъ запасныхъ магазейновъ съ годовою пропорціею хлѣба, полагая на каждую ревижскую душу по три четверти ржи и по три четверика яроваго, на слѣдующемъ основаніи: 1 е, поручить Гражданскимъ Губернаторамъ устроить запасные сельскіе магазейны или житницы неотмѣнно при всякомъ селеніи составляющемъ не менѣе пятидесяти дворовъ, не стѣсняя однакожъ въ свободѣ селеній и въ меньшемъ числѣ дворовъ состоящихъ, буде пожелаютъ имѣть собственно для себя магазейны. Но дабы не раздробляться по мѣлкимъ селеніямъ въ крайность, то предполагается, чтобы селеніе не менѣе десяти дворовъ или по душамъ не менѣе пятидесяти душъ ревижскихъ въ себѣ содержало, которое собственный магазейнъ для себя заводить пожелаетъ; а для того дозволяется селеніямъ менѣе пятидесяти дворовъ имѣющимъ соединяться къ содержанію одного магазейна по удобности мѣстоположенія, наблюдая всемѣрно, чтобы въ свозѣ и устроеніи по избранію мѣста для магазейна излишнихъ отягощеній обывателямъ и вовсе затруднительныхъ препятствій не было; 2 е, имѣющейся нынѣ на лицо и розданной въ займы запасной хлѣбъ расчислить сколько онаго слѣдуетъ въ которой изъ новоустроенныхъ магазейновъ и въ оные отдать; но буде развозкою изъ прежнихъ въ новозаведенные магазейны хлѣба по отдаленности можетъ поселянамъ послѣдовать излишнее отягощеніе, то въ такомъ случаѣ роздавать оной заимообразно съ тѣмъ, чтобы заимщики въ свое время взносили въ тѣ уже магазейны, въ которые взятой ими хлѣбъ по разчисленію принадлежитъ; равномѣрно и счисляющейся нынѣ въ заимообразной роздачѣ велѣть заимщикамъ взносить въ тѣ магазейны, въ которые по тому разчисленію слѣдуетъ; 3 е, для наполненія сихъ магазейновъ въ число полагаемой годовой пропорціи учредить подъ наблюденіемъ Гражданскихъ Губернаторовъ со всѣхъ какъ казенныхъ всякаго званія безъ изъятія, такъ и помѣщичьихъ поселянъ ежегодный по окончаніи жатвы зборъ съ каждой ревижской души ржи не менѣе какъ по получетверику, а яроваго какой гдѣ родится, какъ-то овса или ячменю по пропорціи, то есть по полугарцу; препоруча Гражданскимъ Губернаторамъ имѣть неослабное смотрѣніе, чтобы сей зборъ производимъ былъ бездоимочно; при чемъ поселянамъ, которымъ изъ прежнихъ запасныхъ магазейновъ была учинена заимообразная выдача, дабы не

обре-

обременить ихъ взносомъ вдругъ всего взятаго ими заимообразно количества, велѣть взносить ежегодно по столько же, то есть по получетверику, доколѣ весь занятой ими хлѣбъ возвратится въ магазейны; но гдѣ изъ магазейновъ учинена была заимообразная выдача купцамъ или дворянамъ, съ оныхъ немедлѣнно взыскать безъ всякаго послабленія и обратить въ тѣ магазейны, до которыхъ по вышесказанному разчисленію принадлежитъ; почитающейся же на поселянахъ въ недоборѣ за прежніе годы запасной хлѣбъ, поелику взысканіемъ его потерпятъ они крайнее отягощеніе, не взыскивать и изъ щета и недоимки изключить; 4е, Гражданскіе Губернаторы получа о семъ предписаніе, приглася Дворянскихъ Предводителей и почтеннѣйшихъ Дворянъ и отдавъ имъ на разсужденіе, не удобно ли будетъ въ изобильныхъ Губерніяхъ положить зборъ и въ большемъ количествѣ, нежели по получетверику съ души, дабы тѣмъ скорѣе достигнуть спасительной цѣли запаснаго магазейна, а въ нехлѣбныхъ Губерніяхъ отвратить въ зборъ ежегодно положеннаго запаса всякія излишнія запрудненія и отягощенія, должны съ описаніемъ всѣхъ нужныхъ обстоятельствъ отнестись съ своимъ мнѣніемъ въ Експедицію Государственнаго Хозяйства, Опекунства Иностранныхъ и Сельскаго Домоводства, которая войдя во всѣ подробности и сообравивъ всѣ обстоятельства, представитъ имѣетъ оное на разсмотрѣніе Сената; 5е, для храненія запаснаго хлѣба строить деревянные анбары или житницы, какія по обыкновенію жителей имѣются въ употребленіи въ мѣстахъ отъ пожарнаго случая и отъ воды безопасныхъ, тамъ гдѣ въ лѣсахъ нѣтъ недостатка; въ мѣстахъ же безлѣсныхъ, но хлѣбородіемъ изобилующихъ сохранять запасной хлѣбъ какъ тамъ по введенному жителями обыкновенію сохраняется, какъ-то въ ямахъ и даже немолоченной въ скирдахъ, и тутъ уже зборъ запаснаго хлѣба дѣлать снопами по учиненному обмолоченіемъ нѣсколькихъ сноповъ опыту, дѣлая по тому и разкладку, по скольку сноповъ съ души собрать причтется; 6е, какъ наполненіе запасныхъ магазейновъ установляется нынѣ собственно для поселянъ и посредствомъ збора съ душъ, то уже и не должно взимать преждеустановленнаго прироста съ тѣхъ, коимъ изъ сихъ новоустроенныхъ магазейновъ учинена будетъ заимообразная выдача хлѣба; и для того оной ни кому не долженъ быть выдаванъ ни заимообразно, ниже подъ другимъ какимъ предлогомъ, какъ токмо тѣмъ самымъ поселянамъ, которые оной наполняютъ, чего Гражданскіе Губернаторы и обязаны наблюдать; 7е, дабы сіи заводимые запасы могли служить къ вящшей поселянъ пользѣ и въ случаѣ недостатка и совершенной нужды выдаваемы имъ быть какъ на пропитаніе, такъ и на посѣвъ то непремѣнно нужно, чтобы запасной хлѣбъ собираемъ и сохраняемъ былъ зерномъ и въ случаѣ нужды по общему мирскому приговору и по засвидѣтельствованію Дворянскихъ Предводителей съ позволенія Гражданскихъ Губернаторовъ выдаваемъ былъ съ записною въ книгу, каковыя и имѣть при всякомъ магазейнѣ, какъ для прихода, такъ и для расхода; Гражданскимъ же Губернаторамъ учинить съ своей стороны нужныя разпоряженія, чтобы таковыя о выдачѣ въ займы хлѣба требованія присылаемы къ нимъ были не разновременно

менно; 8 е, для содержанія запаснаго хлѣба всегда къ употребленію годнымъ и въ предохраненіе онаго отъ поврежденія, во время обыкновеннаго збора въ магазейны, имѣющійся въ оныхъ хлѣбъ тѣмъ же поселянамъ обмѣнивать ежегодно свѣжимъ, для чего Губернаторы должны учинить нужное о семъ распоряженіе; 9 е, Гражданскимъ Губернаторамъ по исполненіи всего вышеписаннаго доставить съ полученія о семъ предписанія не болѣе какъ чрезъ шесть недѣль въ Експедицію Государственнаго Хозяйства, Опекунства Иностранныхъ и Сельскаго Домоводства обстоятельныя вѣдомости съ изъясненіемъ, въ какихъ именно казенныхъ и помѣщичьихъ селеніяхъ заведены ими и назначатся завести запасные магазейны и на какую по числу душъ пропорцію хлѣба, сколько изъ прежняго запаснаго хлѣба по учиненному ими разчисленію слѣдуетъ быть въ каждомъ магазейнѣ, сколько къ тому собрать должно и сколько почитающагося въ недоборѣ изключено изъ щета, которую вѣдомость Експедиція разсмотря и учиня свои замѣчанія все ли предписанное исполнено или нѣтъ, имѣетъ докладывать Сенату; 10 е, дабы все предписанное исполнялось съ точностію, Гражданскіе Губернаторы должны ежегодно по убраніи съ полей хлѣба въ Октябрѣ мѣсяцѣ чрезъ Нижнія Земскіе Суды, а въ Мартѣ чрезъ довѣренныхъ чиновниковъ всѣ запасные магазейны какъ въ казенныхъ, такъ и въ помѣщичьихъ селеніяхъ освидѣтельствовать безъ изъятія и по томъ сочиня по всей Губерніи генеральную о запасномъ хлѣбѣ вѣдомость съ показаніемъ, сколько въ теченіи прошедшаго года къ наличному хлѣбу еще собрано, не послѣдовало ли въ зборѣ какого помѣшательства и не было ли кому изъ поселянъ какой заимообразной выдачи, доставлять таковыя вѣдомости въ Експедицію Государственнаго Хозяйства; 11 е, заведеніе и устроеніе въ Дворянскихъ имѣніяхъ запасныхъ магазейновъ при каждомъ ли селеніи или при многихъ одного, предоставить на волю Дворянъ, требуя токмо отъ нихъ, чтобы магазейны въ свое время и съ надлежащею пропорціею хлѣба были устроены; 12 е, Городовые магазейны тамъ, гдѣ оные на отпущенныя изъ казны суммы заведены и содержатся, оставить кромѣ обѣихъ Столицъ въ полномъ распоряженіи Гражданскихъ Губернаторовъ на основаніи изданныхъ о томъ правилъ. А на томъ докладѣ собственною ЕГО ИМПЕРАТОРСКАГО ВЕЛИЧЕСТВА рукою подписано тако: *Быть по сему, а смотрѣніе имѣть Предводителямъ, а не инымъ.* Правительствующій Сенатъ приказали: о семъ Высочайшемъ ЕГО ИМПЕРАТОРСКАГО ВЕЛИЧЕСТВА повелѣніи для свѣденія и должнаго исполненія обнародно публичными Указами; что симъ и исполняется.

Подлинный за подписаніемъ Правительствующаго Сената.

Печатанъ въ Санктпетербургѣ при Сенатѣ Декабря 13, а въ Москвѣ при Сенатѣ № 23 чисель 1799 года.

УКАЗЪ ЕГО ИМПЕРАТОРСКАГО ВЕЛИЧЕСТВА

САМОДЕРЖЦА ВСЕРОССІЙСКАГО изъ Правительствующаго Сената

По Высочайшему Именному ЕГО ИМПЕРАТОРСКАГО ВЕЛИЧЕСТВА Указу, состоявшемуся Ноября въ 30 й день минувшаго 1799 года на поднесенномъ отъ Сената докладѣ, которымъ Сенатъ, по дѣлу Надворнаго Совѣтника Горихвостова, касательно постановленія закона, какимъ образомъ по смерти жены не оставившей дѣтей, возвращать наслѣдникамъ ея приданыхъ ея женокъ вышедшихъ за мужнихъ людей, всеподданнѣйше представлялъ слѣдующее свое мнѣніе: Уложенія главы 20 й въ пунктѣ 62 мъ постановлено: „Кто кому старинныхъ своихъ или купленныхъ людей дастъ „въ приданыя за сестрою или за дочерью, и судомъ Божіимъ тоя его „сестры или дочери не станетъ, а дѣтей послѣ ихъ не останется, и „тѣхъ умершихъ мужьемъ такихъ приданыхъ людей по рядным запи„сямъ отдавати тѣмъ людемъ, кто ихъ въ приданые дастъ, хотя бу„детъ у кого приданыя женки, или дѣвки за мужъ выданы, а мужики „поженилися, и ихъ отдати со всѣмъ по тому, по правилу Святыхъ „Апостолъ и Святыхъ Отецъ, жены съ мужемъ разводити не велѣно; „гдѣ мужъ, тутъ и жена, кому жена, тому и мужъ.„ Изъ словъ сего узаконенія явствуетъ, что не содержится въ немъ постановленія, дабы возвращая приданыхъ женокъ вышедшихъ въ замужество за мужниныхъ людей отдавать съ ними и дѣтей ихъ и происходящихъ отъ нихъ потомковъ; но Сенатъ до 1762 года разсматривая дѣла сего рода присуждалъ приданыхъ людей возвращать и съ дѣтьми отъ нихъ родившимися, какъ видно изъ рѣшенія его учиненнаго въ 1744 году, по дѣлу Воейкова съ Княземъ Мещерскимъ; въ 1760 году по дѣлу Небольсина съ Шепшинымъ; къ симъ рѣшеніямъ приступалъ онъ по таковымъ причинамъ, что въ прежнія времена приданое имѣніе справливалося не за одною вышедшею за мужъ, но и за мужемъ ея, и потому почитая онъ себя владѣльцемъ женнина имѣнія могъ приданыхъ ея женщинъ выдавать за своихъ людей, дабы тѣмъ присвоить ихъ себѣ совершенно, чрезъ что уменьшалося число людей женѣ принадлежащихъ: то въ отвращеніе сего, чтобъ жена и ея родъ не лишалися своихъ людей и ихъ потомства, и полагаемо было, въ случаѣ смерти жены, не оставившей дѣтей, приданыхъ ея женщинъ, вышедшихъ за мужъ за людей мужнихъ, возвращать въ родъ жены съ семействомъ тѣхъ людей; но послѣ того образъ отдачи приданаго перемѣнился и имѣніе начали справливать за одною женою, и она получала право распоряжать имъ безъ согласія своего мужа, и потому онъ не могъ уже изъ имѣнія ея себѣ присвоивать, а по сей причинѣ прежнія рѣшенія Сената и не могли уже служить основаніемъ для новыхъ дѣлъ, и въ 1762 году Сенатъ самъ призналъ, что относительно отдачи приданыхъ женокъ и дѣвокъ выданныхъ за мужнихъ людей съ ихъ мужьями и дѣтьми, какъ въ Уложеніи, такъ и въ Указахъ ни какого на то точнаго узаконенія

не положено, то и препоручилъ о томъ учинить разсмотрѣніе бывшей Коммиссіи сочиненія Уложенія и представить Сенату съ мнѣніемъ; но сего исполнено не было. Нынѣ же Сенатъ въ Общемъ Собраніи разсматривая сіе обстоятельство находитъ также, что объ отдачѣ приданыхъ людей съ ихъ дѣтьми и потомствомъ точнаго постановленія въ законахъ нѣтъ, а прежнія рѣшенія Сената правиломъ служить не могутъ, какъ по описаннымъ выше сего причинамъ, такъ и по тому, что не справедливо за одну приданую женщину отдавать многія семейства, которыя въ теченіи времени весьма умножиться и перейти къ разнымъ владѣльцамъ могутъ; а по сему Сенатъ и почитаетъ нужнымъ постановить для таковыхъ дѣлъ узаконеніе, состоящее въ слѣдующемъ: 1 е, Поелику мужъ и жена живя въ супружествѣ могутъ по взаимному согласію дворовыхъ своихъ людей и крестьянъ женить, мужъ на женниныхъ женщинахъ, а женщинъ своихъ за женниныхъ людей выдавать, равно и жена тоже дѣлать можетъ; по чему и признается засправедливе: по смерти жены, наслѣдникамъ ея не возвращать приданыхъ женокъ вышедшихъ за мужнихъ людей съ мужьями и дѣтьми ихъ и потомствомъ, но оставлять ихъ всѣхъ въ мужнемъ владѣніи, равномѣрно какъ и приданые дворовые люди и крестьянѣ женившіеся на дѣвкахъ мужниныхъ и ихъ потомство останется въ женниномъ родѣ, полагая вообще, что семейство тому принадлежать должно, кому отецъ онаго принадлежитъ; на семъ основаніи рѣшить и тѣ дѣла, которыя еще не рѣшены. И на ономъ докладѣ минувшаго Ноября въ 30 й день послѣдовалъ Высочайшій ЕГО ИМПЕРАТОРСКАГО ВЕЛИЧЕСТВА Указъ таковый: „*Быть по сему*„ Правительствующій Сенатъ въ Общемъ первыхъ четырехъ и Межеваго Департаментовъ собраніи п р и к а з а л и: О семъ Высочайшемъ ЕГО ИМПЕРАТОРСКАГО ВЕЛИЧЕСТВА повелѣніи, дать знать всѣмъ Губернскимъ Правленіямъ и прочимъ Присудственнымъ мѣстамъ, а въ Святѣйшій Синодъ и Московскіе Сената Департаменты сообщить вѣдѣнія. Генваря дня 1800 года.

По Общему Собранію.

УКАЗЪ ЕГО ИМПЕРАТОРСКАГО ВЕЛИЧЕСТВА
САМОДЕРЖЦА ВСЕРОССІЙСКАГО, изъ Правительствующаго Сената

По Указу ЕГО ИМПЕРАТОРСКАГО ВЕЛИЧЕСТВА Правительствующій Сенатъ слушавъ препровожденное при предложеніи отъ господина Генерала отъ Инфантеріи, Генералъ-Прокурора и Кавалера Александра Андреевича Беклешова, полученное имъ отъ Владимірскаго Гражданскаго Губернатора Рунича, представленіе и приложенное при немъ поданное къ нему Губернатору отъ тамошняго Губернскаго Предводителя Кузьмина-Караваева представленіе, коимъ изъясняя, „что прошедшаго 1798 года Августа въ 22 день Именнымъ ЕГО ИМПЕРАТОРСКАГО ВЕЛИЧЕСТВА Высочайшимъ Указомъ повелѣно: рекрутскій наборъ произвесть во всемъ на основаніи Указа въ 1 день Сентября минувшаго года Правительствующему Сенату даннаго, и по распоряженіямъ на сей случай отъ него учиненнымъ; а какъ того 1797 года Октября отъ 22 числа въ полученномъ изъ Правительствующаго Сената на случай состоявшагося въ томъ году рекрутскаго набора Указѣ между прочимъ сказано, что прежде-бывшая приписка въ разныя Губерніи помѣщиками своихъ душъ нынѣ мѣста не имѣетъ, ибо каждая Губернія сама себя единственно очищать должна, а приписка изъ уѣзда въ уѣздъ одной Губерніи позволяется; чтожъ касается до представляемыхъ въ настоящій наборъ отъ помѣщиковъ зачетныхъ квитанцій, гдѣ таковая приписка изъ Губерніи въ Губернію откроется, то оныя изъ сего изъемлются, поелику квитанціи сіи зачтены быть должны, а запрещается единственно приписка отдаваемыхъ во время набора рекрутъ; и въ слѣдствіе того въ бывшіе въ 1797 и послѣдующемъ 1798 годахъ рекрутскіе наборы Владимірской Губерніи въ отдѣленныхъ для пріема рекрутъ Присудствіяхъ при предъявленіи для зачету на отданныхъ натурою квитанцій принимаемы были души въ приписку для составленія полнаго числа душъ къ рекруту изъ другихъ Губерній, въ которыя объ отмѣткѣ изъ сего Присудствія посланы промеморіи, равножъ изъ сей же и въ другія Губерніи по присылаемымъ промеморіямъ отчислялись; но нѣкоторыхъ Губерній рекрутскія Присудствія отъ таковаго отчисленія изъ своихъ Губерній душъ рекрутамъ по зачетнымъ квитанціямъ во Владимірѣ зачитаемымъ отзываются, ссылаясь на тотъ же Правительствующаго Сената Указъ, что приписка изъ Губерніи въ Губернію помѣщиками душъ уничтожена, и хотя де зачетныя квитанціи изъ того изъемлются, но сіе относилось къ прежде-бывшему 1797 года набору; изъ чего выходитъ въ производствѣ рекрутскаго набора ощутительное замѣшательство въ томъ, что хотя по требованіямъ Владимірскаго отдѣленнаго для пріема рекрутъ Присудствія изъ другихъ Губерній души и не отчислены, но оста-

ются однакоже на щету въ обѣихъ Губерніяхъ, слѣдовательно помѣщикъ представившій зачетныя квитанціи, по не отчисленію состоящихъ за нимъ душъ изъ одной Губерніи въ другую, въ необходимости находится по сей повинности за свои души отвѣтствовать въ двойнѣ; а поелику и въ нынѣшній рекрутскій наборъ, что съ 350 душъ по одному рекруту, зачетъ отданныхъ натурою въ рекруты и лопатниковъ позволяется, но въ распоряженіи Правительствующаго Сената о причисленіи душъ къ онымъ квитанціямъ изъ Губерніи въ другую ничего не сказано: то онъ Губернаторъ и просилъ, какимъ образомъ поступать при нынѣшнемъ настоящемъ наборѣ, разрѣшенія. Приказали: Хотя Владимірскій Гражданскій Губернаторъ по представленію Губернскаго Дворянства Предводителя и испрашиваетъ отъ Сената разрѣшенія, чинить ли причисленіе изъ другихъ Губерній душъ къ зачетнымъ при нынѣшнемъ наборѣ квитанціямъ, такъ какъ Указомъ Сената прошлаго 1797 года Октября 22 повелѣно; но какъ таковое позволеніе дано было единственно на бывшій въ томъ 1797 году наборъ, впрочемъ же тогожъ Указа въ 3 пунктѣ именно сказано, что прежде бывшая приписка въ разныя Губерніи помѣщиками своихъ душъ нынѣ мѣста не имѣетъ; ибо каждая Губернія сама себя единственно очищать должна: то Владимірскому Гражданскому Губернатору и предписать Указомъ, что означенная приписка къ квитанціямъ изъ другихъ Губерній душъ нынѣ позволительна быть не можетъ. А какъ таковые случаи могутъ встрѣтиться и по другимъ Губерніямъ, то для единообразнаго въ томъ поступленія послать и ко всѣмъ прочимъ Гражданскимъ Губернаторамъ, въ Губернскія Правленія и Казенныя Палаты, Военную и Адмиралтейскую Коллегіи Указы; въ Московскіежъ Сената Департаменты вѣдѣніе. Ноября 16 дня 1799 года.

По 4 му Департаменту

УКАЗЪ ЕГО ИМПЕРАТОРСКАГО ВЕЛИЧЕСТВА

САМОДЕРЖЦА ВСЕРОССІЙСКАГО,

изъ Правительствующаго Сената

объявляется всенародно.

Въ Именномъ ЕГО ИМПЕРАТОРСКАГО ВЕЛИЧЕСТВА Высочайшемъ Указѣ, данномъ Сенату Декабря въ 1 й день за собственноручнымъ ЕГО ВЕЛИЧЕСТВА подписаніемъ, изображено: „Узнавъ объ открывающейся нынѣ по разнымъ мѣстамъ прописке въ ревизію душъ, и также излишней записке оныхъ, особливо гдѣ таковая ревизія вновь производилась, и желая показать въ томъ вѣрноподданнымъ НАШИМЪ снисхожденіе, къ облегченію отъ законной въ семъ случаѣ строгости, МЫ Всемилостивѣйше повелѣваемъ, въ теченіи будущаго 1800 года о всѣхъ прописныхъ или пропущенныхъ въ ревизію людяхъ подавать, кому слѣдуетъ, по подвѣдомственности своей, въ Градскія и Земскія Полиціи росписи, на основаніи ревизскихъ сказокъ, въ двойномъ числѣ, изъ коихъ однѣ доставятся въ Казенныя Палаты, которымъ внести по тѣмъ росписямъ прописныя души въ окладъ съ того 1800 года, безъ дальнѣйшаго слѣдствія, штрафа и взысканія. По прошествіижъ годоваго сего срока, росписей таковыхъ болѣе не принимать, и о прописныхъ за тѣмъ душахъ поступать уже со всею строгостію по закону. Въ теченіи тогожъ годоваго срока и объ излишне и въ двойнѣ записанныхъ въ ревизію людяхъ, кому слѣдуетъ, по подвѣдомственности своей въ Градскія и Земскія Полиціи подавать объявленія, и Полиціямъ сдѣлавъ противу того надлежащее изслѣдованіе, немедленно представлять Казеннымъ Палатамъ, которыя на основаніи законовъ, съ утвержденія Начальниковъ Губерній, имѣютъ излишне и въ двойнѣ записанныхъ изъ окладовъ исключить и Государственному Казначею донести. По прошествіижъ опредѣленнаго срока, объявленій таковыхъ болѣе не принимать, и окладовъ уже не перемѣнять, а взыскивать подати по законамъ сполна. При таковомъ НАШЕМЪ снисхожденіи, къ нужному однакожъ предостереженію злоупотребленій во вредъ Государственныхъ доходовъ, наблюдать накрѣпко, подъ собственнымъ Казенныхъ Палатъ отвѣтомъ, дабы никто не могъ выбыть изъ оклада, и тѣмъ удалиться отъ законныхъ повинностей не позволеннымъ образомъ. Для чего гдѣ таковыя упущенія и при послѣдней ревизіи произошли, имѣютъ Казенныя Палаты приложить стараніе, точною повѣркою исправить. По окончаніи же дѣла сего сколько прописныхъ душъ въ окладъ поступитъ, и сколько излишне-написанныхъ исключено будетъ, не оставитъ Сенатъ НАСЪ увѣдомить.„ Правительствующій Сенатъ Приказали: Сей Всемилостивѣйшій ЕГО ИМПЕРАТОРСКАГО ВЕЛИЧЕСТВА Указъ объявить всенародно; что симъ и исполняется.

Подлинный за подписаніемъ Правительствующаго Сената.

Печатанъ въ Санктпетербургѣ при Сенатѣ Декабря 19. 1799, а въ Москвѣ при Сенатѣ въ Января 16 числѣ 1800 годовъ.

УКАЗЪ ЕГО ИМПЕРАТОРСКАГО ВЕЛИЧЕСТВА

САМОДЕРЖЦА ВСЕРОССІЙСКАГО,

изъ Правительствующаго Сената

объявляется всенародно.

Въ Именномъ ЕГО ИМПЕРАТОРСКАГО ВЕЛИЧЕСТВА Высочайшемъ Указѣ, данномъ Сенату сего Декабря въ 7 й день за собственноручнымъ ЕГО ВЕЛИЧЕСТВА подписаніемъ, изображено: „Указомъ НАШИМЪ, даннымъ „Сенату при нынѣ-дѣйствующемъ Тарифѣ въ 12 день Октября 1797 года, „подтвердили МЫ дозволеніе Таможеннымъ служителямъ подписывать на „себя товары обложенные пошлиною по оцѣнкѣ съ рубля. МЫ чаяли тогда, „что симъ посредствомъ и пособіями въ семъ случаѣ отъ казны НАШЕЙ „всякое уже злоупотребленіе въ объявленіи оныхъ по цѣнамъ низкимъ пре„сѣчется, и Таможенные доходы не будутъ болѣе подвержены ощути„тельному умаленію; но къ сожалѣнію НАШЕМУ въ послѣдствіи времени „усмотрѣли, что благое НАШЕ намѣреніе желаемаго успѣха не возъимѣло; „а напротивъ того многоразличные подлоги и ухищренія, производя лихо„имственной прибытокъ для нѣкоторой части корыстолюбцевъ, наносятъ „вредъ какъ казнѣ НАШЕЙ, такъ и большему числу торгующихъ честъ„нымъ образомъ. Во уваженіи чего по докладу НАМЪ отъ НАШЕГО Ком„мерцъ-Коллегіи Президента Князя Гагарина повелѣли МЫ ему, по колику „возможно было, привести цѣновные товары въ таковую же соразмѣрность, „какъ и товары платящіе пошлину съ вѣса, счета и мѣры; каковая „роспись со мнѣніемъ его НАМЪ и представлена. МЫ и тогда сколь ни „нужнымъ и ни полезнымъ признали положеніе сіе, восхотѣли однакожъ „для лучшаго еще всѣхъ предметовъ изслѣдованія разсмотрѣть оное въ „Совѣтѣ НАШЕМЪ; и какъ непоколебимое НАШЕ правило есть сообразо„вать выгоды казны НАШЕЙ съ выгодами всѣхъ и каждаго НАШИХЪ вѣрно„подданныхъ, то разсудили заблаго призвать туды изъ числа именитыхъ купцовъ НАШЕГО Столичнаго города Санктпетербурга, кои въ при„сутствіи НАШЕМЪ и Совѣта изъявили безобиновенно согласную мысль „ихъ на сіе для общей пользы ихъ начертаніе. Съ Отеческимъ утѣшені„емъ принявъ таковое ихъ соревнованіе и утвердивъ помянутую роспись „подписаніемъ НАШИМЪ, повелѣваемъ: *Первое.* Поелику ознаменованные „въ сей росписи товары перестаютъ уже быть цѣновными, то уничтожа „положенную на нихъ въ Тарифѣ пошлину, брать оную такъ, какъ въ „росписи означено; тѣ же цѣновные товары, кои въ Тарифѣ именованы и „по неудобности обложенія ихъ пошлиною наравнѣ съ прочими въ роспись „не включены, равно какъ и не именованные въ Тарифѣ, оставить на „прежнемъ основаніи по оцѣнкѣ съ рубля. *Второе.* А по тому означенные „въ росписи товары дозволить привозить ко всѣмъ Портамъ и сухопутнымъ „Таможнямъ, куды по Указу НАШЕМУ при Тарифѣ изданному привозъ ино-

„странныхъ товаровъ разрѣшается; *и Третіе.* Оной росписи начать дѣй-„ствіе свое съ 1 го Марта слѣдующаго 1800 года; чего ради Сенату „НАШЕМУ напечатавъ оную, разослать и обнародовать заблаговременно.„ Правительствующій Сенатъ приказали: О семъ Высочайшемъ ЕГО ИМПЕРАТОРСКАГО ВЕЛИЧЕСТВА повелѣніи, для всенароднаго свѣдѣнія и до кого что касаться будетъ должнаго и непремѣннаго исполненія, объявить публичными Указами; что симъ и исполняется.

Подлинный за подписаніемъ Правительствующаго Сенат.

Печатанъ въ Санктпетербургѣ при Сенатѣ Декабря 17, 1799; а въ Москвѣ при Сенатѣ жъ Генваря 23 чиселъ 1800 годовъ.

352

РОСПИСЬ

привознымъ товарамъ, за кои по Тарифу взимаема была пошлина по оцѣнкѣ съ рубля, нынѣ же обложеннымъ пошлиною со счета и мѣры.

На подлинной собственною ЕГО ИМПЕРАТОРСКАГО ВЕЛИЧЕСТВА рукою написано тако:

Быть по сему

Г. Гатчина
Декабря 7 дня
1799 года.

Званіе товаровъ	Пошлина рубли	коп.
Б.		
Бочки порожія и разобранныя всякаго дерева, съ каждой	- -	30
Бумажныя матеріи:		
Стеганыя, такъ и тканыя на подобіе стеганыхъ съ каймами и безъ каемъ, съ аршина - - - - - -	- -	30
Бумажной вельверетъ:		
узкой - - - - - - - - - - съ аршина.	- -	10
широкой - - - - - - - - - -	- -	40
Тиксетъ и плисъ, съ аршина - - - -	- -	30
Бумазея - - съ аршина - - -	- -	20
Байка и фельбъ бумажная		
Бумажная матерія, называемая аладжа, съ аршина -	- -	15
Такая же матерія бумажная изрѣдка перетканая шелку сырца полосками, съ аршина - - - - - -	- -	20
Всякія бумажныя матеріи, бѣлыя, крашеныя, набивныя и съ нитками, съ аршина. - - - - - - -	- -	30
Ситецъ и полуситецъ Европейской:		
узкой не ширѣ аршина - - - - съ аршина	- -	25
а ширѣ - - - - - - - -	- -	50
Выбойка обыкновенная, съ аршина - - -	- -	25
Платки выбойчатые, бумажные съ нитками и безъ нитокъ, съ дюжины - - - - - - - - -	3	-
Всякое бѣлое бумажное полотно, равно и миткаль - - - - - - - -		
Выбойчатое полотно бѣлое подъ клейменіе употребляемое, коего аршинъ цѣною не выше 30 коп. - - - - - - -	съ аршина - -	10
Кисея гладкая лучшая, средняя и низкая съ травами и безъ травъ тканая, съ аршина - - - -	- -	30
Платки кисейные, съ дюжины - - - -	4	-
Кисея Турецкая всякая, также шитая золотомъ и серебромъ, съ аршина - - - - - - - -	- -	30
В.		
Водки, спирты и бальзамы цѣлительные, съ бутылки съ малыхъ же стклянокъ по пропорціи.	- -	30

Воды

Званіе товаровъ.		Пошлина рубли	Пошлина коп.
Воды благовонныя и всякія	съ бутылки	- -	25
—— шалфейныя и прочія травныя			
Съ малыхъ же стклянокъ по пропорціи.			
Волосы передѣланные въ парики, съ парика - -		1	-
Г.			
Галантерейные товары:			
Трубки зрительныя карманныя въ простой оправѣ, съ каждой - - - - - - - - - -		- -	10
Оныя же въ гладкой золотой и серебреной оправѣ:			
въ золотой -	- - - - - съ каждой	1	-
—— серебреной	- - - - -	- -	25
Готовальни и футляры въ оправѣ золотой и серебреной гладкой:			
въ золотой -	- - - - - со штуки	3	-
—— серебреной	- - - - -	- -	50
Фляши и коробки въ золотой и серебреной оправѣ гладкой:			
въ золотой -	- - - - - съ каждой	3	-
—— серебреной	- - - - -	- -	50
Ножи перломутовые и черепаховые въ золотой и серебреной оправѣ:			
въ золотой -	- - - - - съ каждаго	- -	50
—— серебреной		- -	10
Ножницы въ золотой и серебреной оправѣ:			
въ золотой -	- - - - - съ каждыхъ	- -	50
—— серебреной	- - - - -	- -	10
Часы карманные золотые гладкіе, а равно и серебреные гладкіежъ:			
золотые -	- - - - - съ каждыхъ	10	-
серебреные -	- - - - -	2	-
Трубки курительныя въ гладкой золотой и серебреной оправѣ:			
въ золотой -	- - - - - съ каждой	1	-
—— серебреной	- - - - -	- -	25
Янтарь въ дѣлѣ и на ниткахъ:			
Съ нитки - - - - - - - -		1	-
А съ прочихъ штукъ, съ каждой - - -		- -	50
Сабли, шпаги, кинжалы и тому подобныя вещи обложенныя золотомъ и серебромъ:			

въ

Званіе товаровъ.	Пошлина рубли	коп.
въ оправѣ золотой — — — — — со штуки	3	-
——— серебреной — — — — — со штуки	1	-
Чернилицы и песошницы въ оправѣ золотой и серебреной :		
въ золотой — — — — — съ каждой	1	-
— серебреной — — — — — съ каждой	- -	25
Таковуюжъ пошлину брать со всякихъ судковъ.		
Ежели же галантерейныя вещи привезутся съ украшеніемъ, драгоцѣнными каменьями и жемчугами, то пошлину брать вдвое.		
Ж.		
Желѣзо:		
Ружья и пистолеты желѣзные всякой доброты, также въ оправѣ золотой и серебреной и съ каменьями:		
съ ружья — — — — — — —	2	-
— пары пистолетъ — — — — — —	1	-
И.		
Изразцы печные, со штуки — — — — —	- -	2
Инструменты музыкальные :		
Клавикорды, фортопіано и имъ подобные съ флейтами и безъ флейтъ, съ каждыхъ — — — — —	25	-
К.		
Каменья:		
Сдѣланные изъ алебастра и гипса статуи и всякія изображенія, съ цѣльной штуки и цѣльнаго изображенія —	- -	50
Сердолики, ониксы, агаты, хрустали, топазы, яшмы и всякіе простые подобнаго рода каменья безъ рѣзьбы, граненые и шлифованные въ оправѣ золотой и серебреной :		
въ золотой — — — — — съ каждой штуки	1	-
— серебреной — — — — — съ каждой штуки	- -	25
Сердолики, ониксы, агаты, хрустали, топазы, яшмы и всякіе простые подобнаго рода каменья, граненые и шлифованные, съ каждой штуки — — — — —	- -	1
Каменья или плиты мраморныя бѣлыя и цвѣтныя и аспидъ въ дѣлѣ, также изъ мрамора таковаго сдѣланные безъ бронзоваго украшенія столбы, посуда и всякія вещи, со штуки	1	-
Купферштики или эстампы всякаго рода печатные или рисованные на бумагѣ въ рамахъ и за стекломъ, со штуки	- -	50
Ковры Турецкіе, какъ шелковые съ золотомъ и безъ золота, такъ и шерстяные, съ квадратнаго аршина —	2	-
Конскіе уборы Турецкіе всякаго рода шитые золотомъ, серебромъ и шелкомъ, со штуки — — — —	1	-
Краски всякія и миніатурныя въ раковинахъ и въ ящикахъ, кромѣ тѣхъ, кои въ Тарифѣ особо именованы, съ ящика	- -	50
Кружева и антуалажи бѣлыя нитяныя, оныя же шелковыя или блонды бѣлыя и черныя :		

Званіе товаровъ.		Пошлина рубли	Пошлина коп
не ширѣ полувершка -	- - - -	- -	10
въ вершокъ - -	съ аршина - -	- -	25
болѣе полутора вершка -	- - - -	- -	50
Кушаки и пояса Турецкіе шелковые и всякіе, съ каждаго		- -	25
Л.			
Лезвеи Турецкія сабельныя и прочія, съ каждаго -		- -	20
Ленты шелковыя всякія одноцвѣтныя гладкія и съ полосками того же цвѣту:			
атласныя и бархатныя - -	- - - съ аршина	- -	10
тафтяныя или тродетуровыя -	- - -	- -	5
Лошади:			
Мѣрины всѣхъ породъ, съ каждаго - - -		50	-
О.			
Одѣяла, или покрывала бумажныя и выбойчатыя, также Индѣйской выбойки называемой ситцомъ, дѣланныя и не дѣланныя, и такія же Турецкія и при томъ шитыя золотомъ и серебромъ, съ каждаго - - - - - - -		5	-
Одѣяла, или покрывала шелковыя одноцвѣтныя и гладкія сшитыя и не сшитыя, также шерстяныя и нитяныя съ шелкомъ и безъ шелку:			
съ шелковаго - - - - - - -		5	-
— полушелковаго - - - - - -		1	-
— шерстянаго и нитянаго - - - - -		- -	50
П.			
Подводка зеркальная - - - - - -		безъ пошлинъ	
Полотно:			
Канифасы бѣлые и цвѣтные гладкіе и травчатые всякихъ рукъ бумажные и нитяные, съ аршина - -		- -	30
Линонъ гладкій, съ аршина - - - - -		- -	60
Камертухъ, батистъ и ширъ гладкій и травчатый, съ аршина - - - - - - - - -		- -	80
Платки тонкіе и всякіе печатные на полотнѣ льняномъ, съ дюжины - - - - - - - - -		2	50
Посуда Китайская, Японская и прочая Европейская			
Фарфоровая:			
Чаши суповыя и бульонныя, терины, миски и полумиски, блюда съ крышками, соусъ-терины, соусники, ледники, лоханки и кувшины, цвѣтники, корзины для фруктовъ и вазы всякіе и симъ подобныя крупныя вещи:			
съ золотомъ и живописью -	- -	3	-
безъ золота и живописи съ одними цвѣтами и безъ нихъ - -	со штуки. - -	1	-
Такія же фарфоровыя вещи, какъ-то: саладники, чашки полоскательныя, чашки чайныя и кружки, тарелки, соусъ-боты, чайники, сахарницы и молошники и тому подобныя			

мѣл-

Званіе товаровъ.	Пошлина рубли	коп.
мѣлкія вещи, съ каждой штуки:		
съ золотомъ и живописью - - - - - -	1	-
а безъ онаго - - - - - - - -	- -	25
Посуда глиняная, муравленая и цѣнинная, фаянсовая Дельфская и простая тѣхъ же названій, какъ и фарфоровая:		
съ крупныхъ вещей - - - - съ каждой штуки	- -	25
— мѣлкихъ - - - - - -	- -	3
—— простая деревянная - - -	безъ пошлинъ	
— Хрустальная и стеклянная		
Стаканы и рюмки:		
шлифованныя, - - - - - съ дюжины	- -	30
простыя - - - - - - - -	- -	10
Бакалы и сахарницы, со штуки - - -	- -	10
Графины, съ каждаго - - - - -	- -	15
—— Солонки:		
шлифованныя - - - - - - съ дюжины	- -	30
простыя - - - - - - - -	- -	10
—— Прочія же хрустальныя вещи, съ каждой - -	- -	5
—— А простаго стекла вещи, кромѣ бутылокъ и штофовъ ординарныхъ, кои привозить запрещается:		
со ста штукъ - - - - - - -	- -	50
съ большихъ же бутылей, съ каждой - -	- -	25
Приборъ къ часамъ, состоящій въ циферблатахъ, пружинахъ, колесцахъ и стрѣлкахъ, съ каждой штуки -	- -	1
С.		
Стекла.		
Оконничныя въ кругахъ, также большія и малыя всякаго рода и званія, съ бунта - - - - - -	- -	50
Увеличительныя и зажигательныя, съ каждаго -	- -	20
въ оправѣ же золотой - - - - - съ каждаго	3	-
—— серебреной - - - - -	- -	50
Часовыя, съ дюжины - - - - - -	- -	5
Подвѣски стеклянныя и хрустальныя безъ бронзовой оправы къ паникадиламъ, жирандолямъ и люстрамъ, съ тысячи штукъ - - - - - - - - - -	3	-
Термометры и барометры, съ каждаго - - -	- -	50
Т.		
Трости, или палки однѣ токмо натуральныя и не имѣющія внутри шпажныхъ клинковъ, безъ оправы, или съ оправою, но не иное, какъ золотою или серебреною гладкою, также съ драгоцѣнными каменьями или жемчугами:		
простыя, съ дюжины - - - - - -	1	-

Званіе товаровъ.	Пошлина рубли	Пошлина коп.
съ оправой серебреной — — — — съ каждой	1	-
——————— золотой — — — —	3	-
—драгоцѣнными камень- ями и жемчугами — — — —	5	-
Трубки табачныя всякаго рода безъ оправы со ста штукъ — — — — — — — — — —	1	-
Трубы ручныя заливныя, съ каждой — — —	-	50
——— пожарныя заливныя съ рукавами большія и малыя, съ каждой — — — — — — — — —	20	-
——— безъ рукавовъ, съ каждой же — — —	10	-
——— съ рукавовъ — — — — — — —	10	-
Туфли Турецкіе шитые золотомъ и серебромъ, также и простые, съ пары — — — — — — — —	- -	10
Ч.		
Часы стѣнные и столовые токмо безъ бронзоваго на ящикахъ украшенія, съ каждыхъ — — — — —	20	-
Часы деревянные же, съ каждыхъ — — — —	- -	50
——— дорожные гладкіе серебреные, съ каждыхъ —	5	-
Чубуки всякіе, съ каждаго — — — — — —	- -	4
Ш.		
Шелковые товары:		
Глазеты и спрсаки золотые и серебреные совершенно гладкіе, съ аршина — — — — — — — —	2	-
Дымка бѣлая и черная, съ аршина — — — —	- -	20
Всякія матеріи шелковыя и полушелковыя съ гарусомъ, бумагою и нитками одноцвѣтныя гладкія, кромѣ именованныхъ въ Тарифѣ, съ аршина — — — — — —	- -	30
Шерстяные товары:		
Епаминъ ординарной и двойной, бараканъ, кафа и сарж- деромъ, драгетъ и табаретъ, съ аршина — — —	- -	20
Каламенка и полукаламенка, съ аршина — —	- -	10
Камлотъ и полукамлотъ гарусной, и гарусной съ шел- комъ и бумагою лучшей, средней и низкой доброты, съ ар- шина — — — — — — — — — — — —	- -	15
Фланель и фельбъ, съ аршина — — — —	- -	10
Гарусныя полотницы, съ каждаго — — —	- -	50
Флеръ шерстяной и гарусной, грезетъ, саетъ, еверла- стингъ и тѣмъ подобныя матеріи гарусные съ бумагою и шерстяные штофы, съ аршина — — — — —	- -	20
Спамедъ, съ аршина — — — — — —	- -	10
Бомба, съ аршина — — — — — —	- -	20
Гарусной флагштухъ, съ аршина — — — —	- -	10
Спанъелетъ, казимиръ и полусукна, съ аршина —	- -	60

Саржа

Званіе товаровъ.	Пошлина рубли	Пошлина коп.
Саржа, тринъ и всякія матеріи шерстяныя и гарусныя съ нитками и бумагою, съ аршина - - - - -	- -	25
Прочіе же товары, какъ не именованные въ Тарифѣ, такъ и именованные въ ономъ, но здѣсь не включенные, по неудобности обложенія пошлиною съ вещи; остаются на прежнемъ положеніи по оцѣнкѣ съ рубля.		

На подлинной подписалъ:

Коммерцъ-Коллегіи Президентъ Князь Гагаринъ.

УКАЗЪ ЕГО ИМПЕРАТОРСКАГО ВЕЛИЧЕСТВА

САМОДЕРЖЦА ВСЕРОССІЙСКАГО,

изъ Правительствующаго Сената

объявляется всенародно.

Въ Именномъ ЕГО ИМПЕРАТОРСКАГО ВЕЛИЧЕСТВА Высочайшемъ Указѣ, данномъ Сенату сего Декабря въ 9 день за собственноручнымъ ЕГО ВЕЛИЧЕСТВА подписаніемъ, изображено: „Давъ НАШЕ повелѣніе „Военнымъ Губернаторамъ: Московскому, Санктпетербургскому и Казан„скому, всѣ казенныя взысканія, простирающіяся до тысячи рублей, тѣмъ, „кои онымъ подвергнулись и кои содержатся за то въ тюрмахъ, простить „и ихъ изъ подъ караула освободить; нынѣ Всемилостивѣйше распространя„емъ дѣйствіе сего по день состоянія сего Указа и на прочіе города Импе„ріи НАШЕЙ, повелѣвая Сенату учинивъ ко исполненію сей НАШЕЙ воли „надлежащее распоряженіе, публиковать о ней въ общенародное извѣстіе „Указами.„ Правительствующій Сенатъ приказали: О семъ Всемилостивѣйшемъ ЕГО ИМПЕРАТОРСКАГО ВЕЛИЧЕСТВА соизволеніи, объявить отъ Сената всенародно публичными Указами. О чемъ симъ и публикуется.

Подлинный за подписаніемъ Правительствующаго Сената.

Печатанъ въ Санктпетербургѣ при Сенатѣ Декабря 11, 1799, а въ Москвѣ при Сенатѣжъ Генваря 20 числа 1800 года.

УКАЗЪ ЕГО ИМПЕРАТОРСКАГО ВЕЛИЧЕСТВА

САМОДЕРЖЦА ВСЕРОССІЙСКАГО,

изъ Правительствующаго Сената

объявляется всенародно.

По Высочайшему Именному ЕГО ИМПЕРАТОРСКАГО ВЕЛИЧЕСТВА Указу, состоявшемуся Декабря въ 11 й день минувшаго 1799 года на поднесенномъ отъ Сената докладѣ, которымъ Сенатъ, касательно того, слѣдуетъ ли благопріобрѣтенныя имѣнія проданныя и заложенныя отдавать родственникамъ на выкупъ, всеподданнѣйше представлялъ мнѣніемъ своимъ слѣдующее: Поелику Уложенія главы 17 й въ статьѣ 31 й изображено: „Будетъ кто „купленую свою вотчину кому продастъ или заложитъ, или отдастъ кому „безденежно, и крѣпость на ту вотчину дастъ, или послѣ своего живота „кому откажетъ, и въ духовную напишетъ, и у свидѣтельства та духов„ная будетъ не оспорена, и дѣтемъ его и внучатомъ, и инымъ его роду „впредь до тое вотчины дѣла нѣтъ, и на выкупъ имъ тое вотчины не „отдавати.„ И сіе узаконеніе, запрещающее отдавать на выкупъ благопріобрѣтенное имѣніе, не отмѣнено и изданными послѣ того въ 1744, 1766 и 1769 годахъ Указами, которыми учрежденъ только одинъ порядокъ между родственниками въ выкупѣ родовыхъ имѣній и назначено время для онаго: то по сему пріемля основаніемъ оную статью полагаетъ, „ежели дворянинъ, или мѣщанинъ, бывъ первымъ пріобрѣтателемъ имѣнія, съ благопріобрѣтеннымъ имѣніемъ первой по содержанію 22 й статьи Всемилостивѣйше-пожалованной Апрѣля въ 21 й день 1785 года Дворянству грамоты, а второй по 88 й статьѣ Городоваго Положенія поступятъ, таковое имѣніе не должно уже отдаваемо быть на выкупъ; но при семъ почитается нужнымъ постановить только, буде кто благопріобрѣтенное имѣніе кому заложитъ и прежде назначеннаго въ закладной срока умретъ, въ такомъ случаѣ наслѣдникъ закладчика можетъ заимодавцу заплатить деньги, прежде обращенія закладной въ крѣпость, и заложенное имѣніе получить въ свое владѣніе; и сіе не есть выкупъ, а единственно платежъ по наслѣдству долга. И на ономъ докладѣ того Декабря въ 11 й день послѣдовалъ Высочайшій ЕГО ИМПЕРАТОРСКАГО ВЕЛИЧЕСТВА Указъ таковый: *Быть по сему*.„ Правительствующій Сенатъ въ общемъ первыхъ четырехъ и Межеваго Департаментовъ Собраніи приказали: Оный Высочайшій Именный ЕГО ИМПЕРАТОРСКАГО ВЕЛИЧЕСТВА Указъ объявить во всенародное извѣстіе; что симъ и исполняется.

Подлинный за подписаніемъ Правительствующаго Сената.

Печатанъ въ Санктпетербургѣ при Сенатѣ Генваря 9, а въ Москвѣ при Сенатѣжъ 28 чиселъ 1800 года.

УКАЗЪ ЕГО ИМПЕРАТОРСКАГО ВЕЛИЧЕСТВА
САМОДЕРЖЦА ВСЕРОССІЙСКАГО, изъ Правительствующаго Сената

По Указу ЕГО ИМПЕРАТОРСКАГО ВЕЛИЧЕСТВА Правительствующій Сенатъ слушавъ рапортъ Дѣйствительнаго Тайнаго Совѣтника, Орденскаго Оберъ-Церемоніймейстера, Сенатора и Кавалера Валуева, коимъ прописываетъ, что на всеподданнѣйшій его докладъ ЕГО ИМПЕРАТОРСКОЕ ВЕЛИЧЕСТВО Высочайше указать соизволилъ: „Отставнымъ до „вознесенія на Престолъ ЕГО ИМПЕРАТОРСКАГО ВЕЛИЧЕСТВА нижнимъ чинамъ знаковъ отличія Св. Анны не давать, такъ какъ и тѣмъ, кои „нынѣ отставляются, а во время ихъ службы команда о дачѣ оныхъ „знаковъ представленія не чинила.„ Въ слѣдствіе чего донося о томъ Правительствующему Сенату, проситъ, чтобы благоволилъ дать знать повсемѣстно о семъ Высокомонаршемъ соизволеніи, дабы разныя команды и Присудственныя мѣста о таковыхъ впредь Капитулу не представляли. Приказали: Съ изъясненіемъ означеннаго Высочайшаго ЕГО ИМПЕРАТОРСКАГО ВЕЛИЧЕСТВА повелѣнія, для должнаго исполненія, послать Указы во всѣ Губернскія Правленія и прочія Присудственныя мѣста, въ Военную и Адмиралтействъ Коллегіи, о чемъ дать знать господамъ Государственному Казначею Барону Васильеву и Оберъ-Церемоніймейстеру Валуеву Указами; въ Московскіежъ Сената Департаменты и въ Святѣйшій Синодъ сообщить вѣдѣнія. Декабря 15 дня 1799 года.

По 4 му Департаменту.

Всепресвѣтлѣйшему, Державнѣйшему, Великому Государю, Императору и Самодержцу Всероссійскому.

Отъ Сената всеподданнѣйшій докладъ.

На подлинномъ написано собственною ЕГО ИМПЕРАТОРСКАГО ВЕЛИЧЕСТВА рукою шако.

Быть посему: но первѣе заплатить то, чѣмъ Адмиралтейство должно работным людямъ.

Генералъ отъ Инфантеріи и Генералъ-Прокуроръ Беклешовъ по Высочайшему ВАШЕГО ИМПЕРАТОРСКАГО ВЕЛИЧЕСТВА повелѣнію предложилъ Сенату изобрѣтенные вновь Адмираломъ Дерибасомъ, для заготовленія въ предбудущее время къ корабельному строенію лѣсовъ, правила на разсмотрѣніе съ тѣмъ, что не найдетъ ли Сенатъ и еще въ чемъ-либо со стороны своей правила тѣ пополнить. Оныя правила содержатъ въ себѣ:

1799 года 16 Декабря С. П. бургъ.

1 е. По Манифесту 1779 года Маія 21 дня наряды пѣшихъ работниковъ повелѣно было дѣлать на два мѣсяца на Октябрь и Ноябрь, въ которые мѣсяцы, исключа воскресные и праздничные дни, состоитъ рабочихъ только 46 дней, отъ чего и требовалось большее число работниковъ къ отягощенію имъ и излишнимъ издержкамъ казны; въ отвращеніе чего полагается нынѣ повелѣнные два мѣсяца щитать рабочими токмо днями, коихъ чтобы исполнилось 60, наряжать работниковъ пѣшихъ съ 1 го Октября по 18 е Декабря, а тогда исключа воскресные и праздничные дни, выдетъ ровно два мѣсяца; когда же будутъ наряды лѣсовъ меньше, то и время уменьшаться можетъ для рабочихъ. 2 е. Прежде о нарядахъ рабочихъ повелѣно было Казанской Конторѣ писать, куда слѣдуетъ, за три мѣсяца до времени начатія работъ, а нынѣ полагается за два мѣсяца токмо, дабы больше времени оставалось на пріискъ лѣсовъ и расположеніе нарядами. 3 е. Къ удержанію Татаръ сихъ отъ своевольствъ, лѣности и нерадѣнія, полагается нынѣ вмѣсто времени на работы уроки работамъ ихъ, кои по личному испытанію Адмирала Дерибаса не токмо не отягощительны, но весьма легки и еще выгодны имъ самимъ, и именно: каждые 4 человѣка пѣшихъ рабочихъ пріуготовляютъ дубовыя деревья въ слѣдующее время: Званное дерево съ корнемъ въ $1\frac{1}{2}$ день, кницу маломѣрную съ корнемъ отъ 7 ми до 10 ти футъ въ 1 нъ день, званное дерево безъ корня прямое и всякой брусъ прямой отъ 12 ти до 35 футъ въ 1 нъ день, такое же большемѣрное отъ

35 до 52 фунтъ въ 1½ день, естьли брусъ или дерево за фаунами на свое дѣло не будетъ годенъ, а изъ онаго какъ обыкновенно можно сдѣлать двѣ доски не тоньше 3 дюймъ толщиною, то на обдѣлку оныхъ двухъ досокъ полагается 1½ дни, бревенъ 4 саженной мѣры полагается срубить и очистить двумъ человѣкамъ 14 тъ въ 1 нъ день. 4 е, По сему и зачетъ за работы полагать уже съ деревьевъ, считая за каждой урокъ по 20 ти копѣекъ на человѣка. Долотчикамъ и будильщикамъ употребляющимся для пріиску лѣсовъ и другихъ потребностей производить по 20 копѣекъ на каждый рабочій день. Коннымъ же работникамъ зачетъ по 40 копѣекъ въ день, полагать по числу упряжекъ, разумѣя каждую упряжку въ день отъ 25 ти до 30 ти верстъ, и чтобъ вѣсу на каждую лошадь полагаемо было не меньше 15 ти пудъ. 5 е, Въ работахъ какъ пѣшимъ, такъ и коннымъ работникамъ, ежели бы они похотѣли работы свои отложить за дурнотою погоды или по другимъ какимъ причинамъ съ тѣмъ, что бы послѣ оныя наверстать, въ такомъ случаѣ имъ позволять; буде же кто кончитъ уроки свои прежде положеннаго времени и захотятъ возвратиться домой, то и сіе позволять, зачитая деньги по урокамъ за все время работы. 6 е, А дабы удержать отъ своевольныхъ побѣговъ, что нерѣдко случалось, то всѣмъ, кто учинитъ побѣгъ, зачету не дѣлать даже и за то время, какое находились они въ работахъ до побѣгу. 7 е, Для успѣшнаго же производства заготовленія учредить особыхъ Инспекторовъ или главныхъ смотрителей 5 тъ человѣкъ, въ каковые употреблять изъ флотскихъ Капитанъ-Лейтенантовъ, остающихся при портахъ за росписаніемъ по судамъ, коимъ и имѣть главное смотрѣніе за всѣми работами, смотрителями и самыми рабочими во все время продолженія работъ и доставленія лѣсовъ. 8 е, Для показанія же работъ пѣшимъ работникамъ и смотрѣнія за ними, полагается къ каждымъ 12 ти человѣкамъ по одному Адмиралтейскому плотнику, коихъ поелику положено въ штатѣ Казанской Конторы токмо 200, многіе же изъ оныхъ бываютъ въ раскомандировкахъ, а потому будетъ ихъ для сего недостаточно, то и полагается прибавить оныхъ 130 человѣкъ, коимъ на жалованье, провіантъ и мундиръ потребно въ годъ 5068 рублей 63½ копѣйки. 9 е, Главное надзираніе за всѣмъ симъ возлагается на главнаго командира Казанскаго Адмиралтейства. 10 е, Поелику же заготовленіе лѣсовъ производится не въ одной

Казан-

Казанской и смежной ей Губернїяхъ, но и въ другихъ отдаленныхъ какъ между собою, такъ и отъ жилищъ приписныхъ къ Адмиралтейству служилыхъ Татаръ, изъ коихъ многіе должны имѣть переходы, а конные переѣзды до мѣста работъ отъ 300 до 500 верстъ и болѣе, то какъ сіе для нихъ отягощительно, да и казна отъ того несетъ напрасные убытки, платя безъ работъ за одни токмо переходы и переѣзды не малую сумму денегъ; во избѣжаніе чего, и дабы облегчить служилыхъ Татаръ, которые противу ясашныхъ никакими изключительными привиллегіями не пользуются, отправляя всѣ повинности наряду съ ними и прочими крестьянами, не благоугодно-ли будетъ ВАШЕМУ ИМПЕРАТОРСКОМУ ВЕЛИЧЕСТВУ Высочайше повелѣть распространить работы сіи на всѣхъ Татаръ какъ служилыхъ, такъ и ясашныхъ съ платою пѣшимъ по 20 ти, а коннымъ по 40 копѣекъ на день. Сіи Татара будучи наряжаемы къ работамъ противу прежняго съ большаго количества отягощенія имѣть не будутъ, потому паче, что работы должны производиться въ зимнее время, когда полевыхъ работъ не бываетъ.

ВСЕМИЛОСТИВѢЙШІЙ ГОСУДАРЬ! Сенатъ во исполненіе того Высочайшаго ВАШЕГО ИМПЕРАТОРСКАГО ВЕЛИЧЕСТВА повелѣнія пригласивъ Адмиралтействъ Коллегіи Вице-Президента Графа Кушелева, разсматривалъ помянутыя правила, и находя оныя какъ для казны выгодными, такъ и для самихъ наряжаемыхъ къ Адмиралтейскимъ работамъ Татаръ полезными и не отягощительными, не имѣетъ со стороны своей ничего такого, чѣмъ бы оныя пополнить, какъ токмо замѣтить, что опредѣленная дистанція на упряжку отъ 25 ти до 30 верстъ можетъ быть иногда нѣсколько для поселянъ отягощительна какъ потому, что иныя штуки деревъ по тягости и величинѣ своей крайнѣ неудобны, такъ и по случающейся неравности дорогъ, имѣющихъ отъ метели и выюгъ ухабы и выбоины, чрезъ что рабочіе люди могутъ затрудняться до безконечности такъ, что легко случиться можетъ, что и вдвое сутокъ едва ли одну дистанцію сдѣлать можно, почему Сенатъ полагаетъ нужнымъ, дабы сія упряжка была умѣреннѣе и на всегда опредѣлительнѣе назначить оную въ 25 верстъ разумѣя, что предоставляется на волю и въ полную свободу рабочимъ людямъ по лучшей удобности дорогъ и погоды вывозить изъ лѣсовъ до пристаней и въ кратчайшее

чайшее время, по привозѣ же на мѣсто расчитая по всему пути изъ лѣсу до мѣста по 25 верстъ на упряжку платить за каждую опредѣленныя 40 копѣекъ; а при томъ сообразно представляемому въ тѣхъ правилахъ положенію, чтобы отправляемые приписными къ Адмиралтейству служилыми Татарами Адмиралтейскія работы разпространить на всѣхъ Татаръ какъ служилыхъ, такъ и ясашныхъ, значущихся въ истребованной отъ Государственнаго Казначея вѣдомости всѣхъ не приписанныхъ къ Адмиралтейству Мурзъ и Татаръ, состоящихъ въ Губерніяхъ: Нижегородской ясашныхъ килейныхъ жителей и новокрещенъ изъ Черемисъ, Мордвы и Татаръ 13,508; Вятской ясашныхъ 143,804; Симбирской Государственныхъ ясашныхъ съ присовокупленіемъ собственныхъ ЕАШЕГО ВЕЛИЧЕСТВА и казенныхъ Черкасъ 94,551; Казанской Государственныхъ ясашныхъ Чувашъ, Вотяковъ, Черемисъ, крещеныхъ Татаръ, Чувашъ, Мордвы, Вотяковъ, Черемисъ, изъ Мурзъ у старокрещенъ дворовыхъ людей, за исключеніемъ приписныхъ изъ всѣхъ сихъ родовъ къ горнымъ заводамъ: казеннымъ Вознесенскому мѣдиплавильному 1,412 ти, Ижевскому желѣзному 1778 ми и партикулярному Авсянопетровскому желѣзному дворянина Демидова 1,225 ти, остальныхъ 219,083; Саратовской Государственныхъ ясашныхъ Татаръ, Поляковъ, бобылей, черносошныхъ, новокрещенъ изъ Мордвы, Мурзъ, Чувашъ и Татаръ и некрещеныхъ Чувашъ 47,969; Оренбургской ясашныхъ новокрещенъ изъ мордвы, Чувашъ, Черемисъ, Татаръ старокрещенъ изъ Татаръ, Чувашъ, Вотяковъ, Башкиръ, ясашныхъ Татаръ, Черемисъ, новокрещеныхъ ясашныхъ Татаръ, называемыхъ Тарханами, и торговыхъ Татаръ 90,949 душъ, а всего 609,664 души съ будущаго 1800 года вообще съ прежде-бывшими 112,653 мя душами наряжать къ Адмиралтейскимъ работамъ. Сенатъ при семъ случаѣ разсуждаетъ, что самая справедливость требуетъ, чтобы сіи нынѣ назначаемые ясашные Татара живучи съ служилыми въ однихъ Губерніяхъ и пользуясь одними и тѣми же преимуществами отправляли наравнѣ съ ними и сію повинность, которая тѣмъ менѣе будетъ для нихъ чувствительна, что они наряжаемы будутъ отнынѣ съ гораздо большаго числа, нежели какъ бывало доселѣ, и дабы избѣгнуть въ расчетахъ затрудненія, каковое неминуемо влечетъ за собою прежде-установленный зачетъ заработныхъ денегъ въ подати, Сенатъ за удоб-

ное признаетъ какъ симъ вновь назначаемымъ, такъ и прежде-приписаннымъ къ Адмиралтейству Татарамъ положенные по Высочайшему Именному ВАШЕГО ИМПЕРАТОРСКАГО ВЕЛИЧЕСТВА 30 Генваря 1797 года Указу за переходъ и переѣздъ отъ селенiй до мѣста работъ и обратно въ домы пѣшимъ по 6 ти, а коннымъ по 12 ти копѣекъ на день; равно заработныя деньги пѣшимъ по 20 ти, а коннымъ по 40 копѣекъ, на основанiи вышеизъясненныхъ о урокахъ правилъ, выдавать прямо отъ Адмиралтейства; и для того съ прежде-приписанныхъ къ оному служилыхъ Татаръ зачитаемые доселѣ въ число подушныхъ по 70 копѣекъ; въ число оброчныхъ по 40 копѣекъ, и того по 1 рублю 10 копѣекъ съ души, брать съ нихъ съ будущаго 1800 года вмѣстѣ съ прочими податьми въ общiе Государственные доходы, изъ коихъ предоставить Государственному Казначею ассигновать полную сумму со всѣхъ прежде-приписныхъ 112,653 душъ по 1 рублю 10 копѣекъ ежегодно въ вѣдомство Адмиралтейской Коллегiи; а какъ Государственный Казначей взнесенною въ Сенатъ запискою изъясняетъ, что прежде-приписанные къ Адмиралтейству служилые Татара съ 1796 по нынѣшнiй годъ, бывъ наряжаемы къ заготовленiю лѣсовъ, заработали болѣе, нежели сколько слѣдуетъ съ нихъ положенной рубля десяти копѣечной подати, а потому Адмиралтейство и остается имъ должнымъ немалою суммою: для того Адмиралтейской Коллегiи учиня съ тѣми Татарами какъ за прежнiя, такъ и за нынѣшнiй 1799 годъ въ заработныхъ деньгахъ расчетъ, причитающiяся имъ за зачетомъ слѣдующей съ нихъ за то время подати излишне-заработанныя деньги выдать имъ отъ себя или толикое число оставить въ вѣдомствѣ Государственнаго Казначея, предоставя ему зачесть въ обыкновенныя ихъ подати. Впрочемъ какъ о томъ, чтобъ всѣмъ высылаемымъ для работъ Татарамъ состоять непосредственно въ вѣдѣнiи у приставляемыхъ отъ Адмиралтействъ-Коллегiи къ помянутымъ работамъ начальниковъ, такъ дабы и всѣ тѣ, до кого сiе постановленiе относиться будетъ, не могли отзываться незнанiемъ, Сенатъ не оставитъ обнародовать во всѣхъ тѣхъ Губернiяхъ, откуда наряжаются къ заготовленiю лѣсовъ Татара, и гдѣ производятся сiи работы, Гражданскимъ же Губернаторамъ предписать, чтобъ всѣ отношенiя какъ Адмиралтействъ-Коллегiи и Лѣснаго Департамента, такъ Казанской

ской Адмиралтейской Конторы и главнаго ея командира, а равно и приставляемыхъ къ работамъ онымъ начальниковъ, по части заготовленія лѣсовъ сихъ и сплавамъ оныхъ, а паче по малымъ рѣчкамъ со всевозможнымъ пособіемъ были удовлетворяемы, а за симъ все вышеозначенное мнѣніе Сенатъ долгомъ себѣ поставляетъ представить на Всевысочайшее ВАШЕГО ИМПЕРАТОРСКАГО ВЕЛИЧЕСТВА благоусмотрѣніе, испрашивая на оное Высокомонаршаго ВАШЕГО ВЕЛИЧЕСТВА Указа.

Подлинный подписали:

АЛЕКСАНДРЪ.

Графъ Іаковъ Сиверсъ.
Князь Николай Юсуповъ.
Баронъ Алексѣй Васильевъ.
Петръ Валуевъ.
Князь Гаврїилъ Гагаринъ.
Федоръ Колокольцовъ.
Графъ Николай Головинъ.
Петръ Обольяниновъ.
Алексѣй Кожинъ.

По листамъ скрѣпилъ Оберъ-Секретарь Петръ Титовъ.

УКАЗЪ ЕГО ИМПЕРАТОРСКАГО ВЕЛИЧЕСТВА

САМОДЕРЖЦА ВСЕРОССІЙСКАГО, изъ Правительствующаго Сената

По Именному ЕГО ИМПЕРАТОРСКАГО ВЕЛИЧЕСТВА Высочайшему Указу, данному Сенату сего Декабря въ 21 й день за собственноручнымъ ЕГО ВЕЛИЧЕСТВА подписаніемъ, въ которомъ изображено: Въ разсужденіи, что за состояніемъ Указа НАШЕГО Адмиралтействъ-Коллегіи прошлаго 1798 года Сентября 10 дня даннаго, по поводу оказавшагося истребленія лѣсовъ, о пресѣченіи отпусковъ лѣса въ чужеземныя мѣста, осталось не малое количество онаго срубленнаго и къ заграничному отпуску приготовленнаго при портахъ, по дорогамъ и въ лѣсахъ; и въ уваженіи какъ частнаго вѣрныхъ подданныхъ НАШИХЪ, такъ и общаго въ томъ интереса, признали МЫ за благо, весь таковой лѣсъ до нынѣ къ заграничному отпуску уже срубленный и приготовленный какъ къ портамъ привезенный, такъ по дорогамъ сваленный и въ лѣсахъ оставленный, на свободный выпускъ въ заграничныя мѣста разрѣшить; повелѣвая, *во первыхъ:* дабы не подать повода къ новой рубкѣ лѣсовъ, то весь нынѣ къ выпуску разрѣшаемый лѣсъ, немедленно по объявленіямъ хозяевъ, чрезъ Нижніе Земскіе Суды и городскія Полиціи при Форшмейстерахъ единовременно и повсемѣстно освидѣтельствовать и описать, и сколько гдѣ какого лѣса, въ какихъ именно мѣстахъ, кому принадлежащаго окажется, оному точныя описи доставить въ НАШИ Адмиралтействъ и Коммерцъ-Коллегіи, давъ въ то же время и хозяевамъ лѣсовъ выписи для представленія при отправленіи оныхъ за границу; а отъ помянутыхъ Коллегій опредѣлить при портахъ особыхъ чиновниковъ, коимъ при отпускѣ лѣсовъ свидѣтельствуя оныя, противу тѣхъ доставленныхъ описей, и имѣющихся у хозяевъ выписей, давать знать Таможнямъ и своимъ командамъ доносить. *Во вторыхъ:* какъ по распоряженіямъ НАШЕЙ Адмиралтействъ Коллегіи въ Архангельскѣ нуженъ лѣсъ на корабельное строеніе; то по сему мѣсту предоставить Адмиралтейству НАШЕМУ изъ значущагося въ доставляемой описи, потребное количество лѣса осмотрѣвъ купить, а за тѣмъ уже, что Адмиралтейству не нужно, въ отпускъ заграничный разрѣшить, что и исполнить къ наступающей навигаціи непремѣнно, дабы за нерѣшеніемъ отъ Адмиралтейства, чрезъ пропущеніе навигаціи, хозяева лѣсовъ потерпѣть не могли. *Въ третьихъ:* изъ Санкт-Петербургскаго порта лѣса выпуска за море не позволять, а можетъ оной съ удобностію распроданъ и употребленъ быть и на здѣшнія многоразличныя надобности. Наконецъ *въ четвертыхъ:* желая, дабы немаловажная какъ для частныхъ, такъ и общихъ выгодъ отрасль торговли лѣсомъ не уничтожи-

лась, но доведена была до возможнаго цвѣтущаго состоянїя, въ такой однакожъ мѣрѣ, чтобы изъ того не могло произойти въ удовлетворенїи собственныхъ воинскихъ потребностей затрудненїя, или и вящшаго и ненаградимаго Государственнаго вреда отъ совершеннаго въ лѣсахъ оскудѣнїя, поручаемъ МЫ НАШИМЪ Адмиралтействъ и Коммерцъ-Коллегїямъ соединенно войти въ соображенїе дѣла сего по обоюднымъ предметамъ, и на какомъ по сему правилѣ лѣсной торгъ установить можно и должно, представить НАШЕМУ Сенату на уваженїе, а оному внести къ НАМЪ съ своимъ мнѣнїемъ. Правительствующїй Сенатъ приказали: Для должнаго по сему Высочайшему ЕГО ИМПЕРАТОРСКАГО ВЕЛИЧЕСТВА повелѣнїю, что до котораго мѣста слѣдуетъ, исполненїя, послать во всѣ Присудственныя мѣста и Губернскїя Правленїя, такожъ и къ управляющимъ Губернїями Указы; а въ Святѣйшїй Синодъ и въ Московскїе Сената Департаменты сообщить вѣдѣнїя. Декабря дня 1799 года.

По 1 му Департаменту.

УКАЗЪ ЕГО ИМПЕРАТОРСКАГО ВЕЛИЧЕСТВА

САМОДЕРЖЦА ВСЕРОССІЙСКАГО,

изъ Правительствующаго Сената

объявляется всенародно.

Въ Именномъ ЕГО ИМПЕРАТОРСКАГО ВЕЛИЧЕСТВА Высочайшемъ Указѣ, данномъ Сенату сего Декабря въ 21 й день за собственноручнымъ ЕГО ВЕЛИЧЕСТВА подписаніемъ, изображено: „Подвизаясь съ Отеческимъ попе„ченіемъ на благоденствіе НАШИХЪ подданныхъ, Манифестомъ НАШИМЪ „въ 13 й день Февраля 1798 года отверзли МЫ Таврическому полуострову „тѣ источники богатствъ, кои въ немъ отъ природы заключались. Учредя „въ краю томъ Порто-Франко и упразднивъ всѣ существовавшія тамъ Та„можни и заставы, предполагали МЫ не въ продолжительномъ времени „увидѣть то цвѣтущее состояніе, до каковаго оный полуостровъ дол„женствовалъ достигнуть. Но въ самое то время усилившіяся въ Европѣ „смутныя произшествія сему НАШЕМУ о благѣ подданныхъ предпріятію „поставили преграду и предназначенное въ Манифестѣ НАШЕМЪ не могло „уже быть въ дѣйствіе произведеннымъ. А какъ тѣ же самыя событія и „до нынѣ въ Европѣ еще продолжаются; то принужденными СЕБЯ находимъ „оставить сіе Порто-Франка учрежденіе впредь до времени, повелѣвая „НАШЕМУ Сенату, по не введенію еще въ Таврическомъ полуостровѣ новаго „Земскаго Правленія, быть оному попрежнему наравнѣ съ прочими НАШИМИ „Губерніями; а въ разсужденіи возстановленія на немъ Таможенъ изаставъ, „съ нужнымъ устроеніемъ Таможеннаго присмотра, равно какъ и уп раздненія „нынѣ существующей Перекопской Таможни и Арабатской заставы указали „МЫ НАШЕМУ Коммерцъ-Коллегіи Призиденту Князю Гагарину сочинивъ „новые штаты, поднести къ НАШЕМУ утвержденію.„ Правительствующій „Сенатъ приказали: О семъ Высочайшемъ ЕГО ИМПЕРАТОРСКАГО ВЕЛИЧЕСТВА повелѣніи, для всенароднаго свѣдѣнія и до кого что касаться будетъ должнаго и непремѣннаго исполненія, обнявить публичными Указами; что симъ и исполняется.

Подлинный за подписаніемъ Правительствующаго Сената.

МП
Мѣсто печати

Печатанъ въ Санктпетербургѣ при Сенатѣ Декабря 28, 1799, а въ Москвѣ при Сенатѣ жъ Генваря 28 чиселъ 1800 годовъ.

Всъ...ѣтлѣйшему Державнѣйшему Велик... Государю Императору и Самодержцу ...сійскому

Отъ Коммерцъ Коллегіи Президента
Князя Гагарина

всеподданнѣйшій докладъ.

На подлинномъ собственною ЕГО ИМПЕРАТОРСКАГО ВЕЛИЧЕСТВА рукою написано тако:

Быть по сему:

Декабря 22 дня 1799 года.

С: Петербургъ.

По Высочайшему ВАШЕГО ИМПЕРАТОРСКАГО ВЕЛИЧЕСТВА повелѣнію подношу при семъ сочиненные мною штаты возстановленнымъ на Таврическомъ полуостровѣ Таможнямъ и заставамъ съ слѣдующимъ всеподданнѣйшимъ моимъ представленіемъ. Какъ прежде тамо существовали при Таможни Козловская, Ахтіярская и Кефійская и двѣ Таможенныя заставы Керченская и Еникольская, то и нынѣ по соображенію мною тамошней торговли, выгодъ происткающихъ отъ нея для жителей сего полуострова и самаго положенія береговъ онаго, нахожу я сколько число сіе весьма достаточнымъ, столько и назначаемое прежнее ихъ мѣстопребываніе необходимымъ. Сдѣлавъ таковое расположеніе; держался я въ опредѣленіи Таможенныхъ чиновниковъ, служителей и расхода Высочайше-конфирмованныхъ ВАШИМЪ ИМПЕРАТОРСКИМЪ ВЕЛИЧЕСТВОМЪ въ 7 й день Октября сего года штатовъ Олесской Таможни и Овидіопольской Таможенной заставы потому; что оныя будучи равно устроены на берегу Чернаго моря; и равныя надобности съ Таврическими Таможнями и заставами въ себѣ заключаютъ. Посему плану и полагается на каждую именованную Таврическую Таможню по 5702 рубли, а на заставу по 1416 рублей, что и составляетъ 19938 рублей. Понеику же съ возстановленіемъ оныхъ ВАШЕ ИМПЕРАТОРСКОЕ ВЕЛИЧЕСТВО Высочайше указать соизволили уничтожить учрежденныя при входѣ въ оный полуостровъ Таможню Перекопскую и заставу Арабатскую, какъ уже вовсе ненужныя, на которыя по штатамъ выходило суммы 5660 рублей, то за исключеніемъ оныхъ потребно уже будетъ въ прибавокъ на Таврическія Таможни 14278 рублей. Что жъ принадлежитъ до упраздняемаго равнымъ образомъ Таможеннаго присмотра отъ Перекопской Таможни вдоль по Гнилому морю до Арабата, на которой употреблялось 6655 рублей, то почитаю я оной весьма довольнымъ на расположеніе по берегамъ Таврическаго полуострова и при самыхъ Таможняхъ и заставахъ онаго: ибо принявъ въ разсужденіе многія неприступныя мѣста, воспящающія приставанію кораблей и выгрузкѣ товаровъ; и измѣряя пространство тѣхъ, которыя присмотромъ оградить должно, не постоитъ ни какой надобности въ большемъ онаго усиленіи. А по сему исчисленію и выходитъ всей штатной суммы на содержаніе Таврическихъ Таможенъ и заставъ, равно какъ

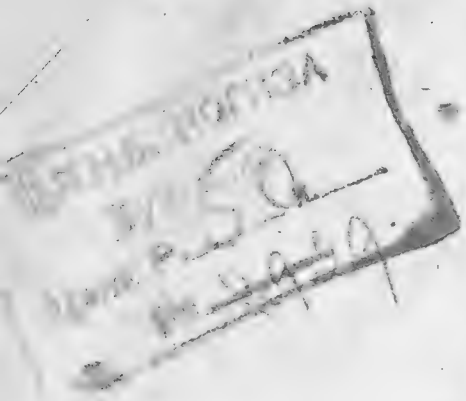

и Таможеннаго присмотра 26593 рубли, болѣе противу нынѣшняго 14278 рублей. При семъ назначеніи входя въ должность Новороссійской Губерніи Таможеннаго Инспектора, что инспекція его будучи и безъ того на столь великомъ пространствѣ, отъ устроенія Таврическихъ Таможенъ и болѣе еще должна увеличиться, долгомъ службы поставляю ВАШЕМУ ИМПЕРАТОРСКОМУ ВЕЛИЧЕСТВУ всеподданнѣйше донести, что какъ обязанность его есть имѣть сколько возможно чаще личное на всѣхъ мѣстахъ его вѣдѣнія наблюденіе, то и не будетъ уже ему ни какой возможности повсюду открывать и пресѣкать могущія быть упущенія или и злоупотребленія по Таможенной части: ибо начиная отъ границы Подольской Губерніи инспекція его должна итти по теченію рѣки Днѣстра до устья онаго, оттуда вдоль по Черному морю до Очакова, отъ онаго вокругъ всего Таврическаго полуострова, а оттуда отъ Перекопи по Сѣверному берегу Азовскаго моря до Таганрога и отъ онаго опять по Восточному берегу тогожъ моря до самой Кубани, каковое разстояніе содержащее въ себѣ около 3000 верстъ ни коимъ образомъ въ точнѣйшемъ надзираніи имѣть ему не возможно. А потому и почитаю я за нужное быть въ Губерніи Новороссійской двумъ Таможеннымъ Инспекторамъ, изъ которыхъ къ инспекціи одного по мѣстному положенію принадлежали бы Таможни Дубосарская и Одесская, Таможенная застава Овидіопольская, Таможня Очаковская и Таможенныя заставы Херсонская и Николаевская съ Таможеннымъ тамо присмотромъ, а второй Инспекторъ вѣдалъ бы всѣ Таможни и Таможенныя заставы на Таврическомъ полуостровѣ и по берегамъ Азовскаго моря съ Таможеннымъ тамо присмотромъ. Таковое предположеніе мое есть ли удостоится Высочайшей ВАШЕГО ИМПЕРАТОРСКАГО ВЕЛИЧЕСТВА конфирмаціи, то сообразно нынѣшнему штатному положенію слѣдовать будетъ Инспектору жалованья 800 рублей, на разъѣзды для осмотра 750 рублей, и при немъ писцу жалованья 120 рублей: слѣдовательно вся нынѣ полагаемая сумма состоять будетъ въ 28263 рубляхъ, болѣе противу нынѣшняго разхода 15948 рублями. Когда же ВАШЕМУ ИМПЕРАТОРСКОМУ ВЕЛИЧЕСТВУ Высочайше будетъ благоугодно утвердить сіи подносимые мною штаты, то существованіе оныхъ по мнѣнію моему не прежде дѣйствіе свое воспріять должно, какъ съ 1го Апрѣля будущаго 1800 года. А дабы къ сему времени всѣ Таможни, заставы и Таможенный присмотръ на мѣстахъ своихъ уже были и все нужное къ дѣлопроизводству ихъ заблаговременно привели въ надлежащій порядокъ, полагаю я опредѣлить выдачу жалованья по онымъ штатамъ съ 1го Генваря слѣдующаго года.

ВАШЕГО ИМПЕРАТОРСКАГО ВЕЛИЧЕСТВА

На подлинномъ подписалъ:

вѣрноподданнѣйшій

Князь Гаврїилъ Гагаринъ.

На подлинномъ собственною ЕГО ИМПЕРАТОРСКАГО ВЕЛИЧЕСТВА рукою написано такъ:
Быть по сему.

Декаря 22 дня
1799 года.
С. П. бургъ.

ШТАТЫ
Таможнямъ, заставамъ и Таможенному присмотру на Таврическомъ полуостровѣ.

	Число людей.	Имъ въ годъ жалованья: одному	Всѣмъ
		Р у б л и.	
Въ Козловской Таможнѣ:			
Директоръ	1	500	500
Цолнеръ	1	300	300
Контролеръ	1	200	200
Кассиръ	1	150	150
Переводчикъ	1	300	300
Канцеляристъ	1	130	130
Подканцеляристъ	1	100	100
Копiистовъ	3	60	180
Пакгаузный Инспекторъ	1	150	150
Экеръ	1	150	150
Вагъ и Стемпельмейстеръ	1	120	120
Гавенмейстеровъ	2	100	200
Сторожей	2	36	72
Пекгаузныхъ досмотрщиковъ	13	60	780
Досмотрщиковъ же изъ инвалидовъ	16	50	800
На расходъ для письмоводства и прочiя надобности	-	-	250
На содержанiе и починку шлюбокъ	-	-	920
На починку Таможенныхъ строенiй	-	-	400
Всего въ Козловской Таможнѣ	46	-	5702
На равномъ положенiи съ Козловского Таможнею:			
Въ Таможнѣ Ахтiярской	-	-	5702
——— Кефiйской	-	-	5702
Въ Керченской Таможенной заставѣ:			
Цолнеръ	1	300	300
Канцеляристъ	1	100	100
Копiистъ	1	60	60
Пакгаузный Инспекторъ, коему исправлять должности Экера, Вагъ и Стемпельмейстеровъ	1	200	200
Сторожъ	1	36	36
Досмотрщиковъ	3	60	180
На расходъ для письмоводства и прочiя надобности	-	-	100

	Число людей.	Жалованья: Одному	Жалованья: Всѣмъ
		рубли.	
Насодержаніе и починку Шлюбокъ - - -	-	- -	340
На починку Таможенныхъ строеній - - -	-	- -	100
Всего въ Керченской Таможенной заставѣ	8	- -	1416
На равномъ положеніи съ Керченского Таможенною заставою:			
Въ заставѣ Еникольской - - - - - -	-	- -	1416
По таможенному присмотру, переводимому отъ Гнилаго моря на Черноморскій берегъ и бывшему въ вѣдѣніи Перекопской Таможни и Арабатской заставы нынѣ уничтожаемыхъ:			
Надзирателей - - - - - - - -	3	250	750
Имъ на расходъ для письмоводства, каждому по 10 ти рублей - - - - - - - -	-	- -	30
Объѣзжщиковъ - - - - - - - -	65	80	5200
На починку надзирательскихъ и объѣзжщичьихъ домовъ - - - - - - - -	-	- -	675
Потребныя же для таможеннаго присмотра суда заимствовать отъ Таможенъ по распоряженію Коммерцъ-Коллегіи.			
Всего на Таможенный присмотръ - -	-	- -	6655
Всѣхъ расходовъ на Таврическія Таможни, заставы и присмотръ - - - - - - -	-	- -	26593
Сверхъ того:			
Инспектору долженствующему имѣть надзираніе надъ Таможнями и заставами какъ на Таврическомъ полуостровѣ, такъ и по берегамъ Азовскаго моря расположенными, жалованья -	1	800	800
Ему на прогоны - - - - - -	-	- -	750
При немъ писцу - - - - - -	1	120	120
И того - -	2	- -	1070
А всего по новымъ штатамъ - - - -	-	- -	28263
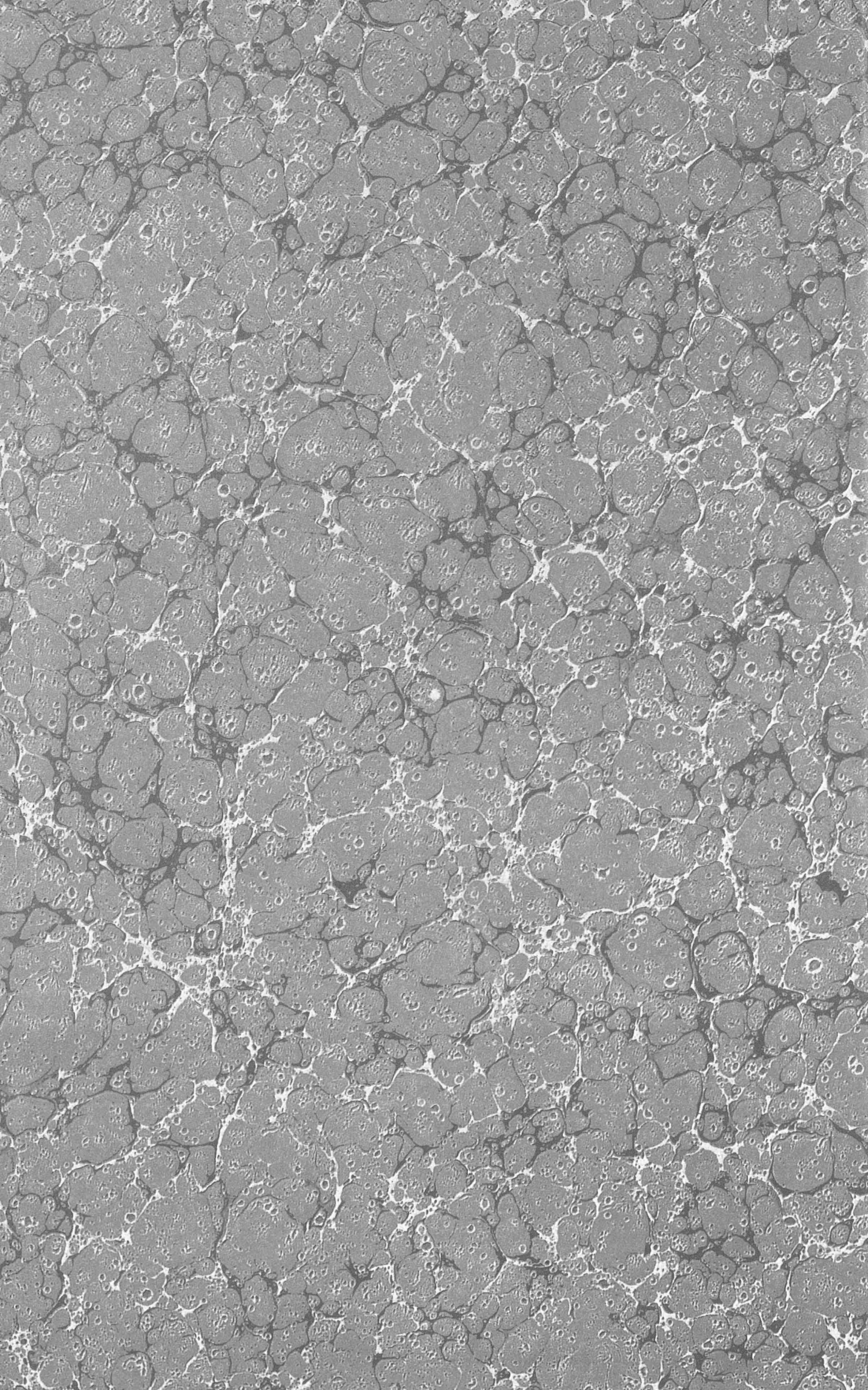
Подлинный подписалъ:
Коммерцъ-Коллегіи Президентъ Князь Гаврїилъ Гагаринъ.